

# 広報せと

■ 瀬戸市の人口 133,353人 (男 65,628人 女 67,725人)  
■ 瀬戸市の世帯 53,252世帯 平成23年2月1日現在



2011 No.1179

# 3/15

2月17日 ひなミッド(瀬戸蔵1階)  
陶器・磁器・ガラス製のお雛さま  
800体を飾った巨大ひな壇  
※展示は終了しました。

■ "Living in Seto Handbook" is now handed out at Seto City International Center.  
■ La Guía "Disfrutemos la vida en Seto" se reparte ahora en el Centro Internacional de la Ciudad de Seto.

お知らせします  
行政改革

今回のテーマは  
「スリムな市役所の実現」です

今回は、人件費を減らすための取り組みについてお知らせします。

職員数の削減

平成10年度：1,052人

平成22年度：806人



総人件費の削減

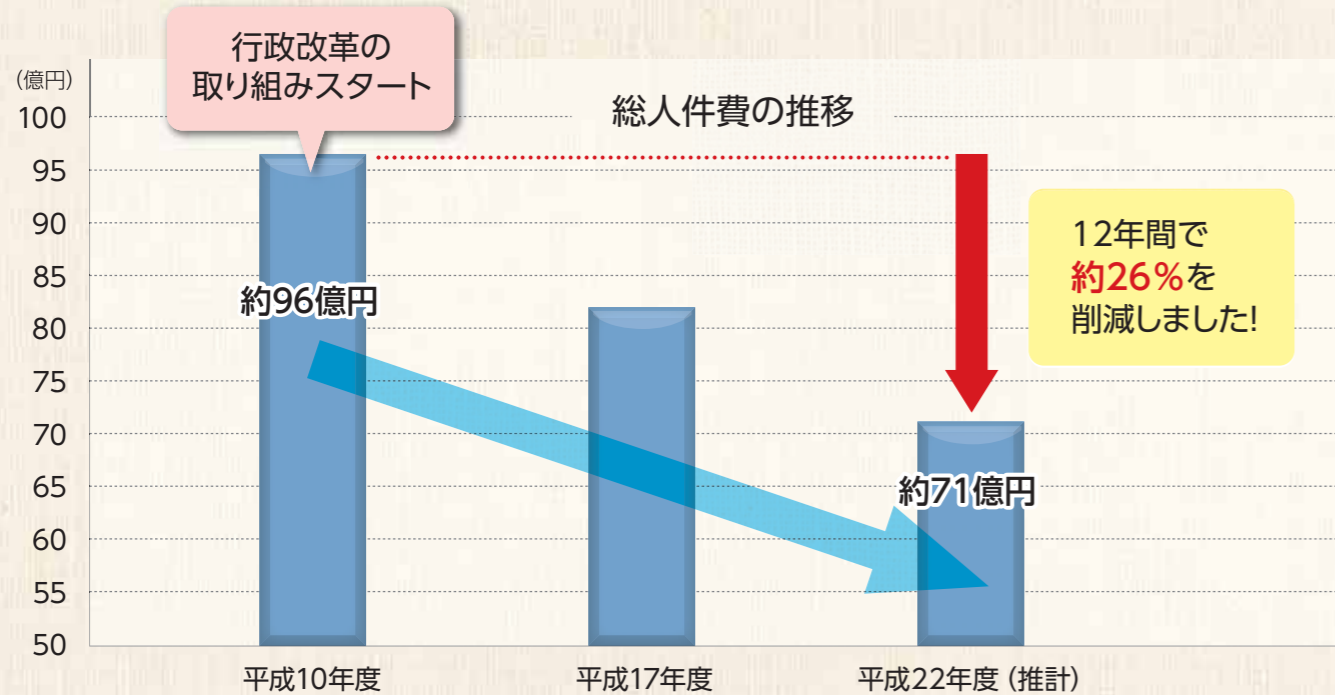

※「総人件費」とは、各年度の決算に占める職員給、手当、共済費、退職金など、すべての人件費の合計のことです。  
※「瀬戸市の主要財政指標(普通会計)」から抜粋

職員削減と人件費削減

行政改革のスタート以降も、国や県からの事務移管や新たな事業および行政サービスの開始などにより、市役所はより多くの使命を担わなければならなくなってきました。そんな中で、市民サービスを低下させず、いかに効率的な行政運営を実現させるかを念頭に、組織改革、事業・事務の見直し、民間委託の推進による職員数の削減を行ってきました。その結果、平成10年度対比で約23%の職員削減率を達成しました。これは、県内市町村全体の削減率の約12%と比較しても、高い数値となっています。

また、総人件費においても約26%の削減を実現しています。

ラスパイレス指数などの状況

◆ラスパイレス指数 (平成22年4月1日現在)

ラスパイレス指数 (瀬戸市/国)	平均年齢 (瀬戸市/国)	県内順位 (37市中)
97.6/100	44.6/42.2歳	24位

◆人口1,000人あたりの職員数の比較

(平成22年4月1日現在)

瀬戸市	県内市町村平均	県内市平均
5.5人	6.9人	6.4人

※愛知県「市町村行財政のあらまし」(平成23年1月)から抜粋

※「ラスパイレス指数」とは、国家公務員と地方公務員の給与水準を比較するため、広く用いられている指数で、地方公共団体の一般行政職の給料額(本給)と国の行政職俸給の適用職員の俸給額(本給)とを、学歴、経験年数別に対比させて比較し、算出したもので、国を100として計算したものです。

職員年収の推移

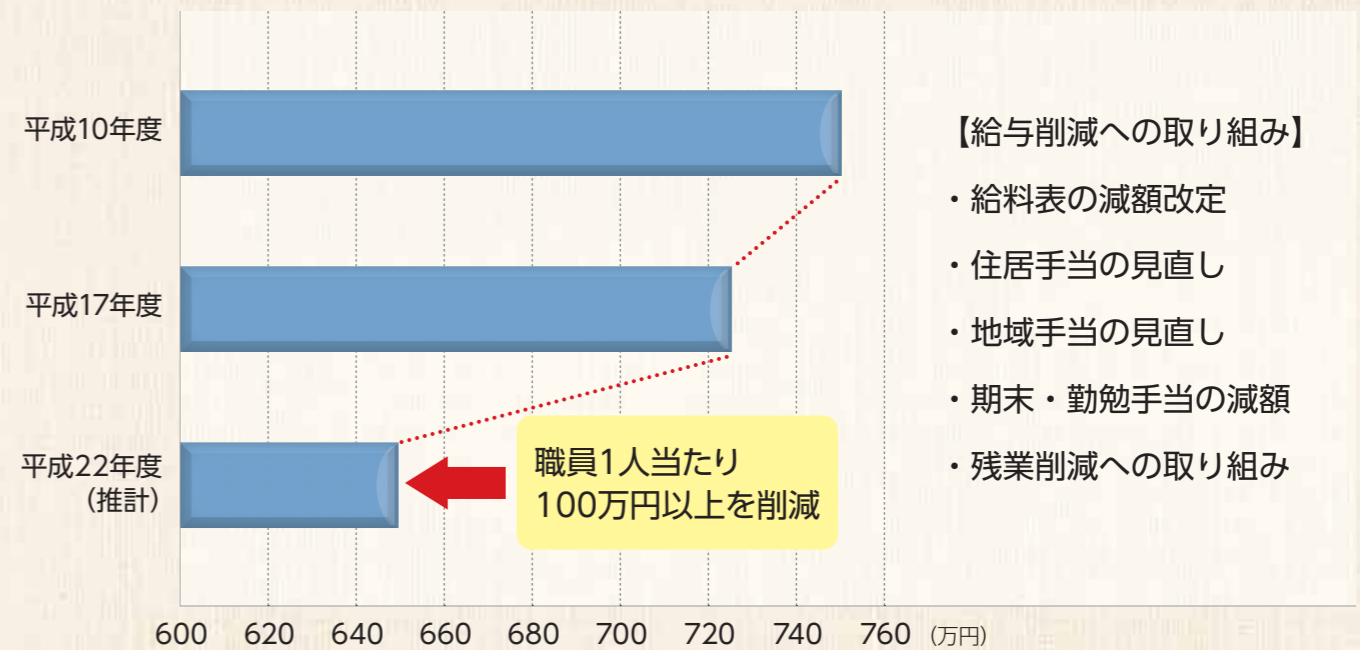

※年収の算定対象職員は普通会計に所属する職員で、平成22年度は714人になります。

※「普通会計」とは、総務省の定める会計区分のひとつで、一般会計、特別会計など各会計で経理する事業の範囲が自治体ごとに異なっているため、統一的な基準で整理して比較できるようにした統計上の会計区分です。

今後の定員管理

今後も、事業・事務のさらなる見直し、組織改編、業務の外部委託などを計画的に進めることにより、職員の定数削減を進め、よりスリムな市役所を目指していきます。

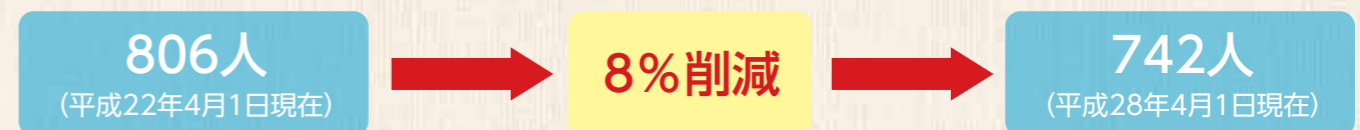

※「瀬戸市行政改革第2次集中改革プラン」(平成22年11月)の目標値

道の駅「瀬戸しなの」  
3/26(土) OPEN

# 道の駅 瀬戸しなの 2011春 開場祭

3/26(土)・27(日)

時間 午前9時～午後4時  
場所 道の駅 瀬戸しなの  
(品野陶磁器センター横)品野町1丁目126-1



瀬戸市は1300年の歴史と伝統を有する陶磁器産業の町として、焼き物の職人文化が今も息づいています。独特の食文化の中から生まれた「せとめし」と、地元的新鲜食材がまるごと味わえる道の駅瀬戸しなの、瀬戸の新しい顔としてデビューです。  
みなさん、ぜひ遊びに来てください。

中島駅長

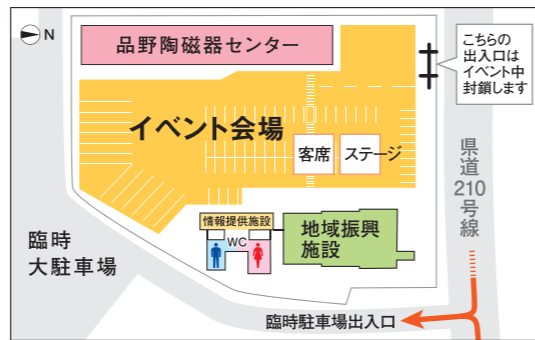

記念式典・テープカット 26日(土) 午前8時30分～

記念行事 26日(土) 午前11時～正午

## オープン記念トークセッション

～うわさの農業女子登場！  
農と食の大切さや魅力を語り合いましょう～

**プロフィール**  
千葉県出身。1985年生まれ。  
高校卒業後、ギャルのイメージを一新させる「ギャル革命」を掲げ、19歳で起業。ギャルの特性を活かしたマーケティング業務中心の会社「シホ有限公司G-Revo」を設立。  
また、積極的に環境問題やエイズ予防活動も行い、2008年12月末に社長業を退任し、現在は自身が監査役を務める「Office G-Revo株式会社」を立ち上げ、若者が食や農業に興味を持つきっかけを作るため「ノギャルプロジェクト」を中心に活動中。



ゲスト  
藤田 志穂 氏  
ノギャルプロジェクト代表  
文化起業家

## ステージイベント

(順不同)

26日(土) 午後0時30分～

- 名古屋学院大・愛工大 チア同好会PIECES
- 4Jacks(バンド演奏)
- 天くう(和太鼓)
- オカリ～ナ・せとの風 (オカリナ演奏)
- ゴスペル・スパローズ(ゴスペルサークル)



チア同好会PIECES

27日(日) 正午～

- PUPPETION(ダンスパフォーマンス)
- 神谷雄一郎(Dr)
- オルガンジャズトリオ(ジャズバンド)
- ミニごんか祭り



せとちゃんと  
撮影会もあるよ!



## お楽しみ企画 26日(土)・27日(日)

### 瀬戸豚バーベキュー 無料試食会

午前10時～ 2000人分 ×2日



### ガラガラ抽選会

午前10時～  
500円以上お買い上げで  
抽選券1枚進呈。  
買い物券500円分が500人に当たる!

### 野菜詰め放題

午前10時～



1袋300円～

### お花プレゼント

午後2時～ 先着100人

## 入場記念品

26日(土)・27日(日) 午前9時～

- 道の駅エコバック
- 記念ブック ベジ&レシピ

本部テントでお渡しします。  
無くなり次第終了します。



携帯メールアドレスを登録してくださいね!

## 地域交流ブース

26日(土)・27日(日) 午前10時～

- 麦の里、かいこ、まゆ、  
アニモの家  
授産品即売会  
手づくり品、パン、クッキーなど(有料)
- せと・しごと塾 特別企画  
アロマ体験、マッサージでうっとり、  
お子さんには木工教室もあるよ!(有料)
- 道の駅瀬戸しなの写真館  
「せとちゃん&  
消防士になろう」  
ちびっこ集まれ!  
せとちゃん&消防士に  
変身できちゃうよ。
- おちよんぼり試食会  
瀬戸市健康づくり食生活改善協議会提供
- 瀬戸のお米で作ったおこしものチャリティ販売  
(26日のみ) 瀬戸市地域婦人団体連絡協議会



## ふれあい動物コーナー

26日(土)・27日(日) 午前9時～

- 牧場みずの坂ウエストヒル  
ふわふわ羊やヤギにさわってみよう!



## お楽しみもちつき大会 27日(日)

- お楽しみもちつき大会  
4つの味(あんこ・きなこ・ごま・おろし)から2つ選べます。  
協力:品野陶磁器工業協同組合

お買い物をして、  
おもち引換券をもらおう!  
瀬戸焼の小皿も一緒に  
プレゼント!



## 同時開催 品野陶磁器センター企画

- すてきなやきものがお買い得!  
品野窯元廉売市(お祭り広場)
- 手作り&アート好き必見!  
クラフトフェア(芝生広場)

グリーンシティ  
ケーブルテレビで  
生放送 26日(土)  
午後2時～3時

ラジオサンキュー  
FM84.5で  
生放送(両日)

道の駅会場から生放送



# まだまだお楽しみいっぱい!

## 3/28(月)～4/3(日)

**時間** 月～金曜 午前11時～午後3時  
土・日曜 午前10時～午後4時

**場所** 道の駅 瀬戸しなの 多目的広場



期間中、道の駅シャトルバスが走ります。曜日、ダイヤをご確認いただきお気軽にご利用ください。

日程	日替わり催事	期間中の催事
3/28(月)	春のコンテナ寄せ植えづくり教室 ①午前11時～ ②午後1時～ ※材料費必要	<b>企画1</b> 「せともの」を使って、瀬戸のお米をぴったり計ろう! ①午前11時30分～ ②午後1時30分～ ピタリ賞の方にはお米プレゼント! (1日10人)
3/29(火)	ノベルティ金魚すくい&絵付け体験 午前11時～ ※参加無料	
3/30(水)	利き米コンテスト ①午前11時～ ②午後1時～ ※参加無料 当たった方にはお米(2kg)プレゼント!	
3/31(木)	春休み親子アート講座&道の駅写生大会 午前11時～午後2時(昼食休憩あり) ※参加無料	
4/1(金)	「まるしえまるしえ」出張開催 大人気のアロマ・マッサージなど 身も心もいやされませんか? 午前11時～午後3時 ※有料	
4/2(土)	道の駅瀬戸しなの縁日 午前10時～午後4時 ※一部有料	<b>企画2</b> まいにち野菜詰め放題市 午前11時～午後3時 一袋300円  ※内容や時間が変更になる場合があります。 電話で事前にご確認ください。
3(日)	瀬戸焼そば大食い大会 午後1時30分～ ※一部有料・予約不要・当日受付	
	ミスせともの撮影会&観光イベントPR 午前10時～午後3時 せとちゃんグッズがもらえるよ!	

期間中同時開催  
品野陶磁器センター企画  
**品野窯元販売市**

道の駅 瀬戸しなの(地域振興施設)  
営業時間 午前9時～午後6時  
※駐車場、トイレ、情報提供施設は24時間営業します。  
定休日 なし(年末年始を除く)  
連絡先 ☎41・3900  
Eメール info@setoshinano.jp

### 道の駅オープニングイベント無料シャトルバス運行表

3/26(土)・27(日)  
4/2(土)・3(日)は、尾張瀬戸駅から無料シャトルバスを運行します。ご利用ください。

尾張瀬戸駅	道の駅	尾張瀬戸駅
8:30	9:00	9:30
9:30	10:00	10:30
10:30	11:00	11:30
11:30	12:00	12:30
13:30	14:00	14:30
14:30	15:00	15:30
15:30	16:00	16:30
16:30	17:00	17:30

## 3/28(月)～4/1(金)までの無料シャトルバス運行表

3/28(月).....

### ●ルート1 道泉・深川・古瀬戸

尾張瀬戸駅 発	せとっこファミリー 交流館前	古瀬戸バス停 付近	道の駅		古瀬戸バス停 付近	せとっこファミリー 交流館前	尾張瀬戸駅 着
			着	発			
9:00	9:05	9:10	9:20	10:20	10:30	10:35	10:40
11:00	11:05	11:10	11:20	12:20	12:30	12:35	12:40
13:00	13:05	13:10	13:20	14:20	14:30	14:35	14:40

### ●ルート2 東明・祖母懐

祖母懐公民館前 発	東明公民館	道の駅		東明公民館	祖母懐公民館前 着
		着	発		
10:00	10:10	10:25	11:30	11:45	11:55
12:00	12:10	12:25	13:30	13:45	13:55
14:00	14:10	14:25	15:30	15:45	15:55

3/29(火).....

### ●ルート1 陶原

文化センター 発	資源リサイクル センター前	道の駅		資源リサイクル センター前	文化センター 着
		着	発		
9:00	9:05	9:25	10:30	10:50	10:55
11:00	11:05	11:25	12:30	12:50	12:55
13:00	13:05	13:25	14:30	14:50	14:55

### ●ルート2 長根

長根公民館 発	やすらぎ 会館	道の駅		やすらぎ 会館	長根公民館 着
		着	発		
10:00	10:05	10:25	11:30	11:50	11:55
12:00	12:05	12:25	13:30	13:50	13:55
14:00	14:05	14:25	15:30	15:50	15:55

3/30(水).....

### ●ルート1 效範・水南

效範小学校前付近 発	瀬戸市駅	北松山町 バス停付近	道の駅		北松山町 バス停付近	瀬戸市駅	效範小学校前付近 着
			着	発			
9:00	9:10	9:15	9:25	10:30	10:40	10:45	10:55
11:00	11:10	11:15	11:25	12:30	12:40	12:45	12:55
13:00	13:10	13:15	13:25	14:30	14:40	14:45	14:55

### ●ルート2 水野・西陵

西陵地域交流センター前 発	中水野駅	水野公民館	道の駅		水野公民館	中水野駅	西陵地域交流センター前 着
			着	発			
10:00	10:05	10:10	10:20	11:30	11:40	11:45	11:50
12:00	12:05	12:10	12:20	13:30	13:40	13:45	13:50
14:00	14:05	14:10	14:20	15:30	15:40	15:45	15:50

3/31(木).....

### ●ルート1 下品野・品野

品野台小学校バス停付近 発	品野バス センター	道の駅		品野バス センター	品野台小学校バス停付近 着
		着	発		
9:00	9:05	9:10	10:10	10:15	10:20
10:30	10:35	10:40	11:40	11:45	11:50
12:00	12:05	12:10	13:10	13:15	13:20
13:30	13:35	13:40	14:40	14:45	14:50

### ●ルート2 菱野団地(原山台・萩山台・八幡台)

八幡台西バス停付近 発	原山台東 バス停付近	せと在宅福祉センター 前バス停付近	道の駅		せと在宅福祉センター 前バス停付近	原山台東 バス停付近	八幡台西バス停付近 着
			着	発			
9:00	9:03	9:05	9:25	10:30	10:50	10:52	10:55
11:00	11:03	11:05	11:25	12:30	12:50	12:52	12:55
13:00	13:03	13:05	13:25	14:30	14:50	14:52	14:55

4/1(金).....

### ●ルート1 菱野・山口

幡山支所 発	山口駅	道の駅		山口駅	幡山支所 着
		着	発		
10:00	10:05	10:25	11:30	11:50	11:55
12:00	12:05	12:25	13:30	13:50	13:55
14:00	14:05	14:25	15:30	15:50	15:55

### ●ルート2 本地

本地会館 発	原山バス停 付近	道の駅		原山バス停 付近	本地会館 着
		着	発		
9:00	9:05	9:25	10:30	10:50	10:55
11:00	11:05	11:25	12:30	12:50	12:55
13:00	13:05	13:25	14:30	14:50	14:55

## 道の駅 瀬戸しなの施設内 フロアマップ

### 1 パン・スイーツ

みんなが大好きなケーキやプリン、パン、ドーナツ、瀬戸の銘菓もあります。

### 2 豚肉

瀬戸は知る人ぞ知る養豚が盛んな地域。地元産の「瀬戸豚」はおいしくもちもちです。

### 3 ソーセージ

瀬戸豚で開発されたオリジナルのハムやソーセージ。店内ではホットドックをお楽しみください。

### 4 加工食品

お持ち帰りできるお弁当やお土産など、ユニークな品ぞろえです。

- ・惣菜・漬物・プリン
- ・ケーキ・弁当・乾物・菓子
- ・味噌・しょうゆ

### 5 青果

地元の生産者たちが、丹精込めた野菜を毎朝収穫しています。安全安心をモットーにしています。

### 6 生花

## 産直とれたて市場

地元でとれた新鮮野菜や「瀬戸豚」、オリジナル加工食品、人気のスイーツなど、ここに来れば瀬戸の「おいしい!」が揃っています。



おいしくて、たのしい。新鮮がいっぱい!



※レイアウトは変更もあります。

## せとめし食堂

せともの器に盛られた職人ごはんがたっぷり味わえる食堂です。目で見て、味わって、器の手触りを感じて五感で楽しんでください。お気に入りの器は品野陶磁器センターで購入できます。

メニュー★ ごはんは全部かまどで炊き上げます。



瀬戸焼そば



瀬戸豚重

- 瀬戸豚つくね定食
- ごもめし
- 特製米粉パンホットドック
- 米粉うどん 他



## Interview

質問者は、インターンシップ中の名古屋学院大学2年生の小出萌加さんです。オープン目前であわただしい中、駅長さんに道の駅の見どころなどを質問しました。

## 道の駅 瀬戸しなの 中島駅長インタビュー

Q 駅長はどんな仕事ですか?

A より良い道の駅にするためにどうすれば良いかを日々考えています。今は事務仕事を始め、小さな事からコツコツとやっています。

Q 道の駅で販売予定の商品で駅長のBEST3は何ですか?

A BEST3を決めるのは難しいですが、オリジナル商品の瀬戸豚を使ったハムやウインナーはおすすめです。その他にもおいしい食べ物がいっぱいあります。

Q 道の駅をやっていく上で楽しい事はありますか?

A 何もかも楽しみだけど、市民の方がさまざまな形で参加できる「参加型の道の駅」にしたいです。売る方と買う方が一緒になって楽しめるような事がしたいです。

Q 道の駅でおすすめの場所はどこですか?

A 煙突やトイレはユニークです。トイレの壁には陶板がはめ込んであるので、ぜひ見てほしいです。



## せとめし食堂の料理研究



下品野公民館にて

副駅長の市村さんや料理長さんらが、全国の皆さんに美味しい料理を提供するために、瀬戸の味を日々研究しています。



ヤーコンのシャキシャキした触感がおいしかったです。

## 瀬戸豚を使った料理例 ヤーコン入りのお好み焼きと豚汁

ヤーコン(瀬戸産)とは見た目はレンコンのようなもので、キンピラなどにしてよく調理します。長い期間に渡り収穫ができ、冬瓜のように保存ができます。食べ方によって味が変わり、栄養価が高い野菜です。



研究中のメニュー



瀬戸豚の角煮



ポトフ

4月1日からバスの路線や時刻、  
運行本数などが変わります

現在、市内の公共交通は、国や市が運行経費の一部を負担しながら、公共交通ネットワークの構築や、維持・活性化に向けた取り組みを進めています。

その一つとして、名鉄バスが運行する市内基幹バスと、市が地域の生活交通路線として運行しているコミュニティバスの見直しをすることになりました。

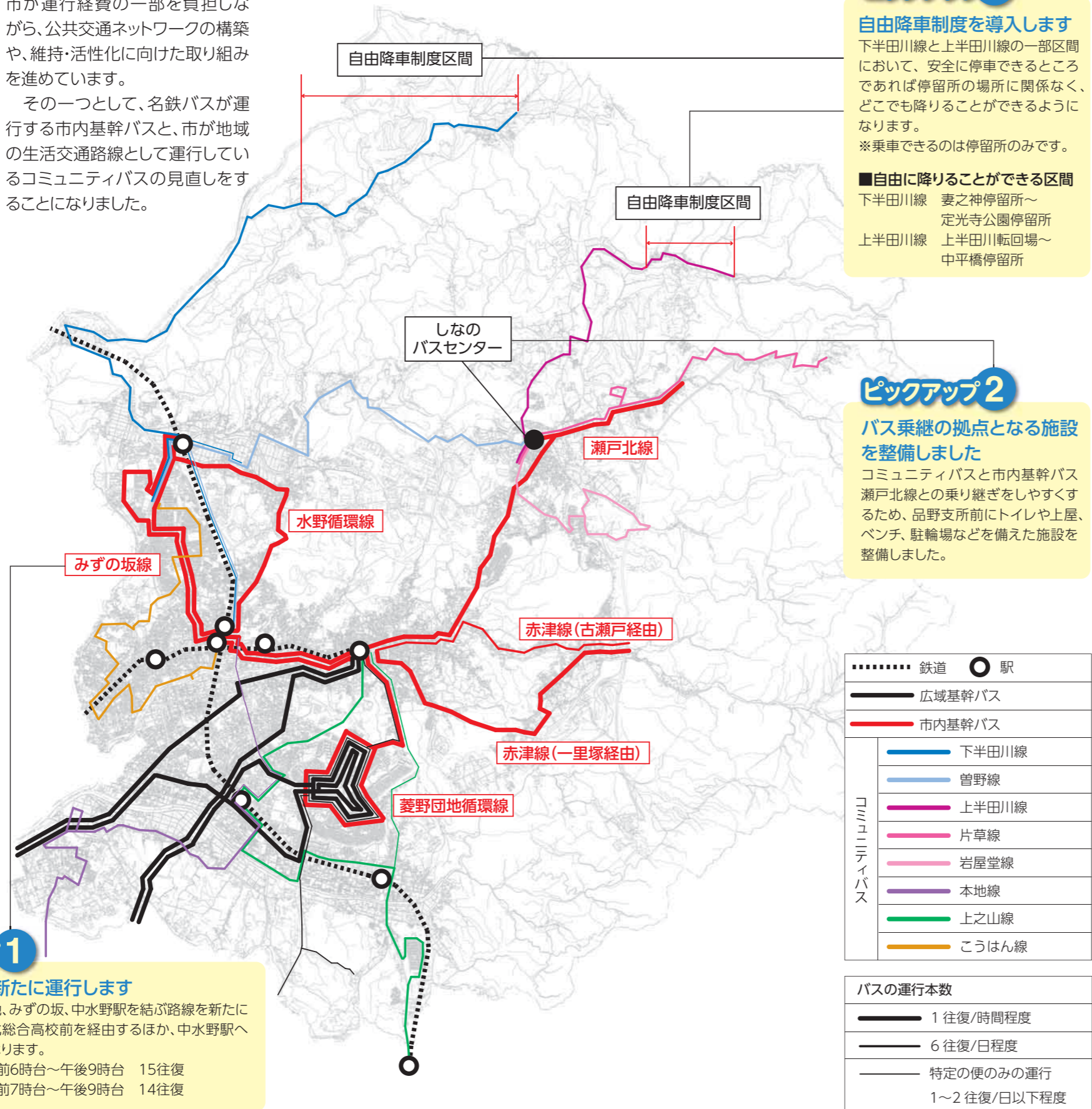

ピックアップ1

みずの坂線を新たに運行します

新瀬戸駅、水野団地、みずの坂、中水野駅を結ぶ路線を新たに運行します。瀬戸北総合高校前を経由するほか、中水野駅へ行くことが便利になります。

平日 午前6時台～午後9時台 15往復  
土・日曜、祝日 午前7時台～午後9時台 14往復

ピックアップ3

自由降車制度を導入します

下半田川線と上半田川線の一部区間において、安全に停車できるところであれば停留所の場所に関係なく、どこでも降りることができるようになります。  
※乗車できるのは停留所のみです。

自由に降りることができる区間

下半田川線 妻之神停留所～定光寺公園停留所  
上半田川線 上半田川転回場～中平橋停留所

ピックアップ2

バス乗継の拠点となる施設を整備しました

コミュニティバスと市内基幹バス瀬戸北線との乗り継ぎをしやすいするため、品野支所前にトイレや上屋、ベンチ、駐輪場などを備えた施設を整備しました。

Legend for routes and symbols: 鉄道 (Railway), 駅 (Station), 広域基幹バス (Wide Area Core Bus), 市内基幹バス (City Core Bus), 下半田川線 (Lower Tanokawa Line), 曾野線 (Sone Line), 上半田川線 (Upper Tanokawa Line), 片草線 (Katagusa Line), 岩屋堂線 (Iwayadō Line), 本地線 (Local Line), 上之山線 (Ueyama Line), こうはん線 (Kōhōn Line).

Table for bus frequency: 1往復/時間程度 (1 round trip per hour), 6往復/日程度 (6 round trips per day), 特定の便のみの運行 (Operation of specific services only), 1~2往復/日以下程度 (1-2 round trips per day or less).

その他の主な変更内容

市内基幹バス

■瀬戸北線

上品野～品野区間は、午前9時台～午後2時台の運行を廃止します。代わりにコミュニティバス片草線が2時間に1往復程度運行します。

■水野循環線(旧 瀬戸循環線みずの循環)

運行本数を変更します。  
平日32便→21便、土・日曜、祝日30便→20便

■瀬戸循環線やまて循環

やまて循環を廃止し、代わりにコミュニティバスこうはん線を運行します。

■赤津線

古瀬戸経由の運行本数を変更します。  
平日7往復→5往復、土・日曜、祝日5.5往復→5往復  
一里塚経由の運行本数を変更します。  
平日13往復→15往復、土・日曜、祝日12往復→12.5往復

コミュニティバス

■上半田川線、片草線、岩屋堂線

路線を変更して、バロー一品野店停留所を新設します。

■本地線

路線を変更して、愛知医科大学病院へ乗り入れます。

■こうはん線

中心市街地線を再編して、新瀬戸駅～イオン瀬戸みずの店間を運行します。

時刻表や路線図は3月15日(火)から配布します。

Table showing distribution locations for timetables and route maps. Columns: 配布場所 (Distribution Location), 市内基幹バス (City Core Bus), コミュニティバス (Community Bus). Rows: 生活課 (市役所4階)、市政情報コーナー (市役所1階)、3支所、市民サービスセンター; 市ホームページ「課別検索」→「生活課」; 名鉄瀬戸線 尾張瀬戸駅・新瀬戸駅.

Advertisement for manaca IC card. Text: manacaは、何度でもチャージ(入金)できて、電車・バスのご乗車やお買い物にご利用いただけるICカードです。市内では、尾張瀬戸駅、新瀬戸駅、名鉄バス車内(～3/25まで)で購入できます。現在お持ちのバスカード・SFパノラマカードは、平成24年2月29日まで利用できます。http://manaca.jp

平成22年

火災・救急・救助統計

平成22年中の火災・救急・救助の発生状況がまとまりました。

火災の状況

出火件数は47件で前年に比べ2件減少し、平成に入り最も少ない件数でした。火災種別ごとの発生状況を見ると、「建物火災」が21件と最も多く、全体の45%を占めています。建物火災のうち、住宅火災の占める割合(71%)が依然として高い状況です。

また、火災による死者が3人、負傷者が3人発生しました。

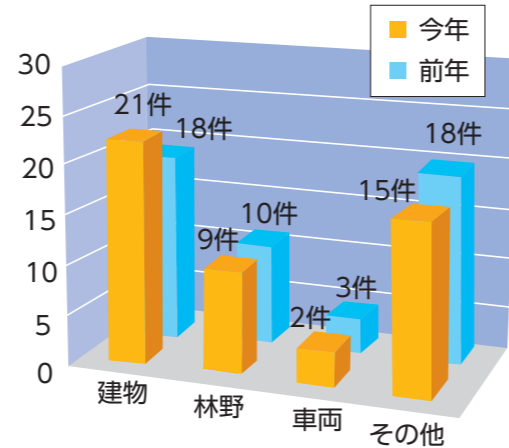

	平成22年(A)	平成21年(B)	前年比(A-B)	
火災件数	47件	49件	2件減少	
損害額	51,715千円	63,478千円	11,763千円減少	
焼損面積	建物	532m <sup>2</sup>	310m <sup>2</sup>	222m <sup>2</sup> 増加
	林野	17a	25a	8a減少
死傷者	死者	3人	2人	1人増加
	負傷者	3人	10人	7人減少

火災原因のトップは「放火・放火の疑い」です

尊い生命や貴重な財産を火災から守るため、家の周りに燃えやすい物を置かないようにしましょう。万一の場合に備えて消火器などの準備をしましょう。

救急の状況

救急出場件数は4,772件で、前年に比べ447件増加し、月平均398件、1日平均約13件という状況でした。事故種別で見ると、「急病」が3,164件と最も多く、全体の66%を占めています。

また、救急搬送人員は4,456人で、市民の約30人に1人が救急車を利用したこととなり、そのうち61才以上の方が62%を占め、男女別の構成比率は、男性が52%、女性が48%となっています。

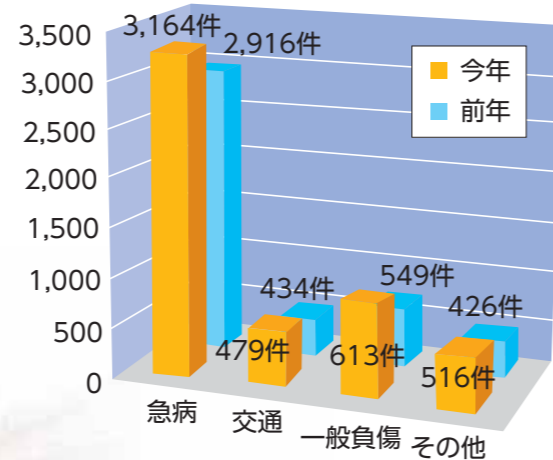

救助の状況

救助出動件数は48件で、前年に比べ1件増加しました。事故種別は、「交通」が19件と全体の40%を占めています。

救急車の適正利用にご協力ください

市内には4台の救急車を配備していますが、救急出場の増加により、救急車が不足してしまうおそれがあります。軽い病気やけがで救急車を利用すると、一刻を争う生命に危険がある傷病者を待たせてしまうことになるかもしれません。

正しい救急車の利用について、みなさんのご理解とご協力をお願いします。



■問い合わせ先／学校教育課 ☎88・2760

環境への取り組み  
～学校の環境教育～

昨年は愛知県でCOP10(生物多様性条約第10回締約国会議)が開催されるなど、環境に対する取り組みは世界規模で行われています。

学校でも環境を学び、環境のために行動することを身につけてほしいと願い、環境教育に力を入れています。

今回は、水南小学校の活動の様子を紹介します。



校内樹木観察授業 2年生「ぼくの木 わたしの木」

人のかかわりから自然を学ぶ  
～マメナシおじさんとの四季～

水南小学校には、通称マメナシおじさん(マメナシ観察会の皆さん)が毎月、いや毎週来校されています。理由は、環境教育として希少な生物に目を向けさせ、環境保護を体験させようという「マメナシ学習」の講師として来校されているのです。1年生は「マメナシとの出会い」、2年生は「樹木観察」、3年生は「植物の知恵の不思議」、4年生は「マメナシを学ぶ」、5・6年生は「葉脈しおり作り」を行いました。

昨年は、COP10に関連し、マメナシおじさんと一緒に世界の環境問題も考えました。こうした「環境教育」を通して、マメナシおじさんとともに地域から瀬戸市へ、瀬戸市から愛知県、日本そして地球規模への環境保護の視点を育てていきたいと考えています。

ともに生きよう 世界の友(子ども)達  
～エコ活動キャンペーン～

水南小学校では、2つのエコ活動キャンペーンを通して福祉活動の充実をめざしています。

1つ目は、エコキャップ推進運動です。ペットボトルのふたを800個(2kg)集めると発展途上国の子ども1人分のポリオワクチンと交換でき、子ども達の命を救うことができます。また、このふた400個を燃やすとCO<sub>2</sub>が3,150gも発生すると言われており、削減にも貢献しています。

2つ目は、アルミ缶プルトップ回収運動です。平成17年から全校で取り組み、学級ごとに量を競いながら、また保護者にも協力を呼びかけて回収しています。市内のリサイクルセンターで換金し、車いすを買い、市社会福祉協議会に寄贈しました。

地域の皆さんにも、エコキャップ・プルトップの回収に協力をいただいています。



福祉委員会 エコキャップ回収作業

せと・まるっとミュージアム

# 瀬戸万博記念公園「愛・パーク」 開園2周年記念イベント

3/19(土)

**時間** 午前10時～午後4時30分  
**場所** 瀬戸万博記念公園「愛・パーク」、  
あいち海上の森センター、旧海上広場

問い合わせ先/瀬戸市まるっとミュージアム・観光協会 ☎85・2730

ラジオサンキュー  
FM84.5で  
生放送



モリゾー キッコロ  
みんなの環境活動を応援しています

## 愛・パーク会場

### 「椿の苗」プレゼント!

**時間** 午前10時～  
瀬戸の花「椿」の苗500本をプレゼント。  
(協力:瀬戸椿の会)



先着500人



### モリゾー・キッコロ とふれあおう!

(協力:万博瀬戸ボラセンの会)

会場にはカメラを  
持ってきてね。

**時間** ①午前10時30分～ ②午前11時30分～ ③午後2時30分～ ④午後3時30分～  
各回20分程度

### せとちゃんと記念撮影

(協力:万博瀬戸ボラセンの会)

**時間** ①午前11時～ ②正午～ ③午後2時～ ④午後3時～  
各回20分程度



## 道の駅 瀬戸しなの PRブース



3月26日(土) OPEN  
3月26日オープンの道の駅  
“瀬戸しなの”[うれしい][お  
いしい][おもしろい]を一定  
先に体験できます。

会場には駐車場がありませんのでご注意ください。  
当日は無料シャトルバスまたは公共交通機関をご利用ください。

## ワークショップコーナー

**時間** 午前10時～午後4時30分(受付:午後4時まで)

- **モザイクタイルでせとちゃんをつくろう!!** **<有料>**  
(◇◆&タイル◆◇sora)
- **缶バッジ作成、フェイスペイント、  
風船アート**(万博瀬戸ボラセンの会)
- **モリコロコースター作り、丸太切り体験**  
(山口地域まちづくり協議会)
- **古布で作る瀬戸の花「椿」**(弥生の会)
- **自然木を使った工作教室** **<有料>** (もくもく楽舎)
- **細い木を組み合わせた「組子」でストラップなどの作成**  
**<有料>** (木工房「玄翁屋」)
- **木工、竹細工**(ECO・にこにこ瀬戸)
- **森の小人作り、ワクワクけん玉作り** **<有料>**  
(ガールスカウト愛知第66団)
- **フリーマーケット&バラのブローチ作り** **<有料>**  
(こははん婦人会)
- **せとちゃんの塗り絵で遊ぼう!**



せとちゃんモザイクタイル



古布で作った「椿」



自然木を使った工作作品

## 無料シャトルバス運行表

※くわしいダイヤは各バス停にある時刻表で、ご確認ください。

バス停名	始発便	最終便
① 名鉄瀬戸線 尾張瀬戸駅	9:00発	16:40発
② 文化センター	9:06	16:46
③ 愛知環状鉄道 山口駅	9:18	16:58
④ 愛・パーク	9:25	17:05
③ 愛知環状鉄道 山口駅	9:32	17:12
② 文化センター	9:44	17:24
① 名鉄瀬戸線 尾張瀬戸駅	9:50着	17:30着

※文化センターには無料駐車場があります。(台数に限りがあります)

## 旧海上広場ステージ会場

参加費  
無料

### モリゾー・キッコロ 環境クイズ大会

先着  
1,000人

**時間** 午後1時～1時45分  
問い合わせ先/環境課 ☎88・2671 GISPRI提供



新・環境基本計画スタート記念!  
モリゾー・キッコロと一緒にクイズ大会。  
参加者には上海万博ピンバッジをプレゼント。

クイズ正解者には  
モリコログッズをプレゼント

## あいち海上の森センター会場

参加費  
無料

### 海上の森ワークショップ

問い合わせ先/あいち海上の森センター ☎86・0606

#### ■ 森のクラフト (当日受付)

**時間** 午前10時～午後3時  
**場所** あいち海上の森センター2階工作室

## 市民参加ステージ

観覧  
無料

- 時間** 午前10時15分～
- **和太鼓演奏**(天くう)
  - **マジック笑(ショー)**(ハットマジックせと)
  - **和太鼓演奏**(瀬戸子供太鼓こまいぬ座)
  - **キッズダンス**(STAR CHEER)



▲STAR CHEER

- 時間** 午後2時～
- **チアリーディング**(南山大学チアリーダーズ RUSTLES)
  - **アコースティックミュージック**  
(名古屋学院大学 音楽コミュニケーションクラブ)
  - **コンボジャズ**  
(愛知工業大学軽音楽部 Modern Pops)



▲RUSTLES

## 「愛・パーク開園2周年記念」

### オリジナルピンバッジが もらえるスタンプラリー

先着  
2,000人

**時間** 午前10時～  
会場内のスタンプを集めた方に、  
開園2周年記念ピンバッジをプレゼント。



## ご当地グルメフェア

**時間** 午前10時～午後4時30分

※売切れの場合はご容赦ください。

佐世保バーガー  
1個890円



長崎県

宇都宮餃子  
1皿500円



栃木県

甲府鶏モツ煮  
1皿500円



山梨県

溶岩焼ホルモン  
1皿500円



瀬戸市



肉巻きおにぎり  
1個380円

宮崎県



鹿児島県



せと焼そば  
1皿500円

瀬戸市



長久手町

鹿児島黒豚ラーメン  
1杯700円

ベルギー  
ワッフル  
1個150円

http://www.city.seto.aichi.jp



瀬戸蔵 春の特別企画 **スプリングフェスティバル '11** \*  
**3/20** 日 時間 午前10時～午後5時 問い合わせ先/瀬戸蔵 ☎97・1555 \*

**瀬戸蔵まるっとシアター** 日本語吹替版 2D上映

**ヒックとドラゴン**

少年とドラゴンとの出会いと友情を描いた児童文学を基にして、ドリームワークスが製作するファンタジックなアニメーション。

時間：①午前10時～②午後1時30分～

[2010年 アメリカ/98分]

監督：クリス・サンダース、ディーン・デュボア

\*3歳未満のお子さんもお入りいただけます。

場所：瀬戸蔵2階つばきホール 全席自由(各回300席)

料金：各回500円 ※チケットは上映日午前9時から会場入口で販売。前売りはありません。



©2009 by PARAMOUNT PICTURES. All Rights Reserved.

バイキングとドラゴンとの戦いが続いているバーク島。ある日、平凡な少年、ヒックはケガをしたドラゴンのトゥースと偶然に出会う。本来なら敵同士であるヒックとトゥース。しかし、二人の距離は少しずつ縮まり、やがて誰にも知られないように友情を育んでいく。



**ジャンピングバルーン**

夢の空中散歩!大きなバルーンに乗って空を飛ばそう!



時間：午前10時～午後5時  
 場所：瀬戸蔵1階アトリウム  
 対象：3～10才までの体重30kg以下のお子さん  
 定員：210人(先着順) ※30人/1時間  
 ※当日午前9時から1階アトリウムにて全整理券を配布

参加費 無料

**瀬戸蔵縁日**

瀬戸蔵ミュージアム開館6周年を記念して無料開放!

「輪投げ」「陶製金魚すくい」など楽しい事いっぱい!

時間：午前10時～午後4時



たっちゃん紙芝居

①午前10時～  
 ②午後1時～  
 ③午後3時～

水野雅之氏によるろくろ実演 午後1時～3時

場所：瀬戸蔵2階瀬戸蔵ミュージアム  
 料金：入場無料、縁日の各ブースは有料です。



**ボンネットバスに乗って春のまちを巡ろう!**

時間：①午前10時30分～②午前11時30分～  
 ③午後1時～④午後2時～

場所：瀬戸蔵屋外広場

定員：各回30人(先着順)

※当日午前10時から屋外広場にて全整理券を配布

参加費 無料

**瀬戸市観光マーケティング調査について**

「せと・まるっとミュージアム」の柱となっている年間を通じたさまざまな催事などで、来訪者にアンケート調査を行い、来訪者の動向や催事への意見や感想などをまとめました。

本市の観光魅力を活かした今後の各催事などの向かうべき方向性や、本市がとるべき観光施策の重点ポイントは次のとおりです。

問い合わせ先/瀬戸市まるっとミュージアム・観光協会 ☎85・2730



せと・まるっとミュージアム イメージキャラクター

**1 女性に優しい、女性が楽しめる観光まちづくり**

女性の視点に立った食事や買い物の充実を図り、料理やオリジナルの小物づくりなどの体験プログラムを実施し、女性が楽しめる観光まちづくりを推進する。また、それらの情報発信についても、女性が愛読する雑誌やテレビ番組を中心に行うなど、効果的かつ効率的な展開を検討していく。

**2 電車旅への対応、鉄道会社との連携**

環境に優しい鉄道旅への注目が高まっている昨今、名鉄瀬戸線を中心に愛知環状鉄道、リニモ、JR各社との連携によるレール&ウォークなどの事業展開を検討していく。

**3 広域ドライブ観光への対応(高速沿線都市との広域連携)**

高速道路の2つのインターチェンジ(せと赤津・せと品野)を持つ本市ならではの強みを活かす。高速道路利用2時間圏内エリアは有力なマーケットとなるため、そうした地域へのPR活動や、沿線都市間の連携による相互のPR活動を検討していく。また、3月26日(土)には、「道の駅瀬戸しなの」が開業するため、同駅を拠点とする周遊観光なども併せて検討していく。

くわしくは、ホームページ「せと・まるっとミュージアムとは」をご覧ください。  
<http://www.seto-marutto.info/>



**只今!せとテレビ**

内容 特集「バスをご利用ください」  
 まるっとミュージアム  
 「道の駅 瀬戸しなの」

グリーンシティケーブルにご加入の方へ 行政情報番組

デジタル放送 地上D121ch アナログ放送 6ch  
 放送日時 3/15(火)～31(木) ①午前7時～②午前9時～  
 ③午後0時30分～④午後6時～⑤午後9時～⑥午後11時～

インターネットへの接続環境がある方へ  
 市ホームページ 瀬戸市 只今!せとテレビ 検索

**只今!せとラジオ**

RADIO SAN-Q FM放送 84.5MHz 放送曜日 月～金曜(10分間) 土曜(20分間)  
 放送時間 ①午前9時20分～②正午～③午後5時～

トピック トピック番組は20分間に拡大し放送します。  
 放送日 3/18(金) 内容 愛・パーク開園2周年記念イベント

通常番組 内容 (月)市役所からのお知らせ (火)生活耳より情報 (水)せとアート情報 (木)安全・安心情報 (金)まるっとミュージアムからのお知らせ (土)地域の力、紹介します

生放送 愛・パーク開園2周年記念イベント会場の熱気をお伝えします。ラジオを聴きながら会場にお越しください。  
 放送日時 3/19(土) 午前10時～午後3時

**瀬戸蔵ミュージアム**

☎97・1190

**企画展 加藤 善治**

江戸時代から明治時代に活躍した瀬戸の窯屋 加藤善治(初代～三代)の軌跡をたどる企画展です。特に薄い磁板製品を得意とした三代善治の並はずれた技術の高さは必見です。

**期間** 5/8(日)まで  
午前9時～午後6時  
(入館は午後5時30分まで)

**場所** 瀬戸蔵ミュージアム



上絵美人図磁板

**企画展  
リサイクル陶磁器 Re瀬戸**

廃陶磁器を再利用したやきもの「Re瀬戸」を紹介します。

**期間** 4/10(日)まで  
午前9時～午後6時  
(入館は午後5時30分まで)

**場所** 瀬戸蔵ミュージアム



**特別展示  
ありがとう6750系!**

名鉄瀬戸線を今春引退する6750系電車に関する写真や資料を展示します。

**期間** 4/10(日)まで  
午前9時～午後6時  
(入館は午後5時30分まで)

**場所** 瀬戸蔵ミュージアム



**入館料** 一般500円、65歳以上・高大生300円、中学生以下・妊婦・心身障害者は無料

**休館日** 3/28(月)

3/20(日)は瀬戸蔵ミュージアムを無料開放して縁日などのイベントを開催します。

**市美術館** ☎84・1093

**特別展  
21世紀の国際陶芸・ガラス  
-瀬戸のアーティスト・イン  
-レジデンス10年-**

市では、海外・国内で活躍する陶芸・ガラス作家を招聘し、市内工房での作品制作や市民交流を行う事業を2000年から実施しています。これまでに招聘した21か国、47人の作家による作品を展示します。

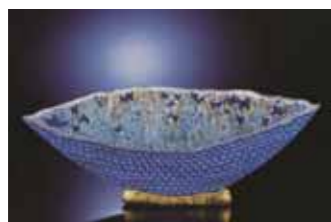

Curtis BENZLE/カーティス・ベンズレー Morning's Mist/朝もや(2001年)

**期間** 3/27(日)まで  
午前9時～午後5時  
(入館は午後4時30分まで)

**場所** 市美術館

**企画展  
川村 秀樹  
くらしに楽しさを**

県立芸術大学陶磁専攻教授、陶磁器デザイナーである川村秀樹氏の作品約15点を展示します。県立芸術大学卒業後、由良令吉デザイン事務所を経て工房を設立、大関株式会社デザイン顧問、ヘルシンキ芸術デザイン大学客員教授を歴任され、国際陶磁器デザインコンペティション金賞受賞(1973年)、国際陶磁器美濃コンペティショングランプリ受賞(1992年)など多数の賞を受賞されています。

**期間** 4/10(日)まで  
午前9時～午後5時  
(入館は午後4時30分まで)

**場所** 市美術館

**入館料** 大人300円・高大生200円、中学生以下・65歳以上・妊婦・心身障害者は無料



花器と皿(1982年)

・文化センターは、保守点検のため4月12日(火)を臨時休館します。

文化センター ☎84・1811

**マルチメディア伝承工芸館** ☎89・6001

**企画展  
瀬戸・美濃の染付**

瀬戸と美濃でつくられた染付を約20点展示します。今回は、個人収蔵家からお借りした作品も展示します。

**期間** 3/28(月)まで  
午前10時～午後5時

**場所** マルチメディア伝承工芸館

**入館料** 無料

**休館日** 火曜日



染付芙蓉図湯呑 加藤重輔(美濃) 19世紀後期 個人蔵

**瀬戸染付に挑戦!**

素焼きの五月人形の置物に呉須という絵の具で絵付けが体験できます。作品は焼成し、後日お渡します。

**日時** 4/16(土)  
①午前10時～ ②午後1時～  
③午後3時～(1時間程度)

**場所** マルチメディア伝承工芸館

**対象** どなたでも参加可

**体験料** 500円(当日支払い)

**定員** 各10人(先着順)

**申込方法** 3/18(金)から電話でお申し込みください。



※写真はイメージです。焼成前の高さが約8cmです。



**マルチメディア伝承工芸館**

—瀬戸染付研修所—はやきもの伝統技法である「瀬戸染付」をテーマにした施設です。ここではロクロ、絵付けなどの作業風景の公開、瀬戸染付の名品の展示、絵付けの体験事業などを行っています。くわしくはホームページをご覧ください。

<http://www.seto-cul.jp/multimed/>

**新世紀工芸館** ☎97・1001

**第7期研修生修了作品展  
第8期研修生作品展**

新世紀工芸館では陶芸とガラス工芸の次代を担う人材育成のために、陶芸・ガラス工芸の研修生を受け入れて、自由な制作活動を支援しています。

第7期研修生では平成21年4月から始まった2年間の研修活動の成果を、第8期研修生作品展は平成22年4月から始まった1年間の研修活動の成果をご覧ください。

**期間** 3/27(日)まで  
午前10時～午後6時

**場所** 新世紀工芸館 展示棟

**入館料** 無料



**陶とガラスの五月人形展  
同時開催 絵皿展**

陶とガラスで作られた五月人形を展示販売します。また、展示会場の一角で絵皿の展示販売もします。

**期間** 3/12(土)～4/10(日)  
午前10時～午後6時

**場所** 新世紀工芸館 交流棟

**入館料** 無料

**休館日** 3/14(月)午前、火曜日



昨年の写真

・瀬戸蔵は、保守点検のため3月28日(月)休館(駐車場は利用可)します。瀬戸蔵 ☎97・1555

# 応援します！ 市民活動

■問い合わせ先／市民活動センター ☎97-1161

住みやすいまちづくりのためにいきいきとした活動を行っている「保険・医療・福祉」「学術・文化・芸術」関係の2団体を紹介します。

このコーナーでは楽しく活動をしている市民活動センター登録団体を順次紹介していきます。

## ■NPO法人 陽あたり良好!

陽あたり良好!は、主に知的に障がいのある方や子どもたちに、放課後活動支援や日中活動・自立活動への援助・助言、必要な介護などの活動を行っています。「狭いながらも楽しい我が家」をテーマに、学校帰りの子どもたちや日中通う所がないという方たちにとって、ほっと一息つける時間を提供しています。

季節ごとには、クリスマスケーキ作り、節分の豆まき、夏休みのバーベキューなどを楽しみ、年に1回はバス旅行にも行きます。やりたいことを存分に楽しめて、いつもいっぱい笑顔があふれています。



## ■表現朗読あゆみの会



現在、会員15人が交代で、図書館・高齢者施設・小学校などへ行き、私達が楽しいと思う絵本や紙芝居を読んでいます。皆さんに笑顔にな

ってもらえた時は嬉しくて、より気持ちを伝えられる読み手になりたいと思います。

スキルアップとして毎月1回、先生から朗読の指導を受けていますが、声に出して読むと、同じ文章でも1人1人違って表現されるおもしろさがあります。また、イベントに参加し、練習を重ねた成果が発揮できたときは、一緒に成し遂げたという達成感を味わうことができます。朗読という個々のものでありながら、仲間と共に活動できる楽しさを感じています。

# あつまれせとっ子



すずき あゆみ  
鈴木 歩美ちゃん  
(2歳・宮脇町)

甘えん坊なわんぱく娘です。

うえむら きこう  
上村 輝煌くん  
(1歳・川端町)

初対面でも相手が女性ならにこにこ笑顔で大サービスするのに男の人には超そっけないマイペースなB型です。



こんどう りくと  
近藤 陸都くん  
(0歳・原山町)

りっくんの笑顔でみんなが幸せな気持ちになります。いつまでもニコニコ可愛い笑顔でいてね☆

かみじま りこ  
上島 璃子ちゃん  
(1歳0か月・進陶町)

1歳おめでとう☆これからも元気で明るい天使でいてね。まだ髪は少ないけど(笑)



すずき ゆら  
鈴木 悠來ちゃん  
(1歳10か月・八幡台)

歌や踊りが大好きで元気いっぱいのお悠來ちゃん。いつも可愛い笑顔で癒されています。

つばい まおと  
坪井 真音くん  
(1歳・水野)

初めてのほっぴ! 暑くて長かったけど一緒に頑張りました。



「あつまれせとっ子」に掲載するお子さんを募集しています

対象：市内在住の0～3歳児(申込時)  
応募：くわしくは28ページをご覧ください



## 多彩なイベント お雛めぐり

2/6(日)・17(木)・25(金)

「第10回陶のまち瀬戸のお雛めぐり」が開催され、期間中、多くの来訪者で賑わいました。

土・日曜日を中心に開催された「お雛づくり体験教室」は、瀬戸らしいやきものでお雛づくりが体験できる人気の催事。体験した子どもは、「お花をいっぱいつけて、かわいくできた。」と満足した様子でした。

瀬戸蔵1階に展示された「ひなミッド」の横では、おもてなしボランティアさんが来訪者とおしゃべりしながら、かわいいお雛の折り紙と一緒に作っていました。

お雛めぐりの見どころを紹介するボランティアガイドツアーでは、ボランティアさんが大きさ、形、色が異なるお雛の一つひとつ丁寧に説明していました。参加者は「ガラスを材料に使っているところが、伝統の中にも新しいものを感じるね。」と話し、興味深くお雛を眺めていました。

※ガイドツアーの記事は市役所のインターンシップに参加した南山大学の赤川裕亮さんが取材をしてまとめました。



## 市長を囲む会 — 2/24(木)

市ボランティア連絡協議会の皆さんと市長がボランティア活動をテーマに、やすらぎ会館で意見交換を行いました。

参加者からは、「ボランティアをして一番うれしいことは、ありがとうや楽しかったと言われた時。」「会員の高齢化や減少が問題で、若い方にもっと参加してほしい。」などの意見がありました。市長は、「皆さんの力がより発揮できるように今後も支援し、皆さんと一緒に心あたりのあたたかいまちにしていきたい。」とあいさつをしました。

**子育て情報**

**せとっ子ファミリー交流館教室**

問い合わせ先  
せとっ子ファミリー交流館  
☎87・3636

**わくわくタイム 予約不要**

日時 3月29日(火)～31日(木)  
午前10時～11時30分  
午後1時30分～4時

場所 集会室・学習室

内容 体を動かす遊び:ナンバーピッチング・ボールキャッチなど  
座って楽しむ遊び:カプラ・サッカーゲーム・どうぶつ将棋など

対象 小・中学生

**卓球で遊べる日 予約不要**

日時 4月3日(日)・16日(土)  
午前10時～11時30分  
午後1時30分～4時

場所 集会室

対象 小・中学生

持ち物 上ぐつ、タオル、お茶

**市遺児修学手当の  
手続きを**

問い合わせ先  
こども家庭課 ☎88・2631

この手当は、義務教育就学中のお子さんを養育しているひとり親家庭などの方に支給するものです。まだ受けていない方で、次の支給対象に該当する方は手続きをしてください。なお、この手当を受給中で、下のお子さんが小学校に入学する場合は手当額改定の手続きが改めて必要です。

**支給対象** 市内に1年以上住んでいる義務教育就学中のお子さんを養育しているひとり親家庭などの方※所得制限はありません。

**手続きに必要なもの** ①印かん②最新の戸籍謄本または全部事項証明書(離婚や死亡など支給要件の記載がない場合は記載のある改正原戸籍も必要)③預金通帳

**支給額** お子さん1人につき月額2,000円

※手続きをした翌月分から支給します。3月と9月にその月分までを支給します。

※手当額改定の手続きには、①印かんと②新たに支給対象となる児童の戸籍抄本または一部事項証明書が必要です。

**スポーツ**

問い合わせ先  
体育館 ☎48・0500

申し込みは、市体育館窓口(午前9時～午後8時)へ※日曜日は午後4時まで

**レディース・シニア  
ソフトテニス交流大会**

日時 4月9日(土)午前9時～

場所 市民公園Bテニスコート

資格 市内在住・在勤の25歳以上の女性の方・55歳以上の男性の方

参加費 1人600円

※ダブルスペアは、当日決めます。

申込期間 3月15日(火)～31日(木)

**春季9人制バレーボール大会**

日時 5月15日(日)午前9時～

場所 市体育館第1競技場

資格 市内在住・在勤・在学の女性で構成されたチーム(高校生以上)

参加費 1チーム2,000円

申込期間 3月15日(火)～5月10日(火)

**春季ソフトバレーボール大会**

日時 5月22日(日)午前9時～

場所 市体育館第3競技場

資格 市内在住・在勤・在学で構成されたチーム

参加費 1チーム1,500円

申込期間 3月15日(火)～5月11日(水)

**春季テニス大会**

日時 4月24日(日)午前9時～

場所 市民公園テニスコート

資格 市内在住・在勤の方(学生は除く)

参加費 1組1,200円

申込期間 3月16日(水)～31日(木)

**春季ボウリング大会**

日程 4月10日(日)

場所 東名ボール

資格 市内在住・在勤・在学の方

参加費 2,200円

申込方法 協会で4月9日(土)まで受付(☎21・6131東名ボール内)

**一般バスケットボール教室**

期間

【前期】4月14日(木)～6月23日(木)  
【後期】9月15日(木)～11月24日(木)  
午後7時～9時(全20回・木曜日)

場所 市体育館第1競技場

資格 市内在住・在勤・在学の方(高校生以上)

受講料 6,000円

定員 40人(先着順)

申込期間 3月16日(水)～4月4日(月)

**レディーステニス教室**

期間 4月13日(水)～6月8日(水)  
午前9時～11時(全8回・水曜日)

場所 市民公園Aテニスコート

資格 市内在住・在勤の初心者の方

受講料 5,000円

定員 20人(先着順)

**就学援助の制度**

問い合わせ先  
学校教育課 ☎88・2762

お子さんを小中学校へ通学させるうえで、経済的な理由により給食費や学用品費など、学校での学習に必要な費用の支払いにお困りの方を援助する制度です。

対象

❖生活保護が停止か廃止された方 ❖市民税が非課税か減免された方 ❖国民健康保険料が減免された方  
❖国民年金の掛金が減免された方 ❖児童扶養手当が支給された方 ❖その他経済的理由でお困りの方

援助を受けるための所得(給与所得控除後の金額)の目安について

世帯人数	2人	3人	4人	5人	6人
所得金額	約185万円以下	約250万円以下	約300万円以下	約350万円以下	約380万円以下

世帯

住民登録・外国人登録台帳上の世帯。(保護者の兄弟、祖父母などが同じ世帯の場合はその方の所得も合算されます。)

❖上記の所得金額はあくまでも目安であり、世帯人数が同じであってもその構成や年齢によって認定基準金額は上下します。

くわしくはお問い合わせください。

申込期間 3月16日(水)～31日(木)

**グラウンドゴルフ講習会**

日時 4月16日(土)午前9時～

場所 市体育館前芝生広場

資格 市内在住の方

受講料 無料

定員 80人(先着順)

申込期間 3月16日(水)～4月6日(水)

**ソフトバレーボール講習会**

日時 5月14日(土)午後7時～9時

場所 市体育館第3競技場

資格 市内在住の方

受講料 無料

申込期間 3月15日(火)～4月28日(木)

**パパさんバレーボール講習会**

日時 5月21日(土)午後7時～9時

場所 市体育館第3競技場

資格 市内在住の方

受講料 無料

定員 80人(先着順)

申込期間 3月21日(月)～5月6日(金)

**税・国保年金**

**バイク・軽自動車などの  
廃車、名義変更手続きは  
3月末までに**

問い合わせ先  
税務課 ☎88・2570

バイクや軽自動車などを売却や廃棄処分しても、廃車や名義変更の手続きをしないと、いつまでも軽自動車税が課税されますので、3月末までに手続きをしてください。軽自動車税は4月1日現在の所有者に課税されます。

くわしくは広報3月1日号13ページをご覧ください。



ふんわり肉だんご  
水無瀬中学校 鈴木 靖子 様

材料(4人分)

- ❖ 豚ひき肉 ..... 600g
- ❖ 豆腐 ..... 1丁
- ❖ 青ねぎ ..... 2本
- ❖ にんじん ..... 1/2本
- ❖ 生しいたけ ..... 4個
- ❖ おろし生姜 ..... 大さじ1
- ❖ しょうゆ ..... 大さじ2
- ❖ ごま油 ..... 大さじ1
- ❖ だし汁 ..... 1カップ
- ❖ しょうゆ ..... 大さじ3～4
- ❖ みりん ..... 大さじ4～5
- ❖ 片栗粉 ..... 大さじ1～2

**作り方**

- ① 青ねぎ、にんじん、しいたけはみじん切りにする。
- ② 豆腐は水きりしておく。
- ③ ボウルに豚ひき肉、みじん切りにした野菜、豆腐、おろししょうがを入れ、しょうゆ、ごま油で下味をつける。
- ④ 粘りが出るまでよく混ぜ合わせ、18～20個に等分して丸める。
- ⑤ 丸めた肉だんごを多めの油を入れたフライパンで焼く、または揚げる。
- ⑥ 鍋にだし汁を入れ、しょうゆ、みりんを加えて煮立て、水溶き片栗粉でとろみをつける。
- ⑦ 肉だんごを加えてひと煮する。

**ひとこと**

- ❖ 子どもの好きな肉だんごにたくさん野菜を入れました。
- ❖ 豆腐が入っているのでふんわりできあがります。

¥ 税・国保年金

平成23年度市税、料金などの納期限・振替日一覧表

納期日	固定資産税 都市計画税	市県民税 (普通徴収)	軽自動車税	介護保険料 (普通徴収)	保育料	国民健康保険料 (普通徴収)	後期高齢者医療 保険料(普通徴収)	し尿処理 手数料	春雨墓苑 環境整備料	上下水道 料金	下水道受益者 負担金
4月11日(月)					4月分						
5月10日(火)	第1期 全期前納				5月分			第1期		第1期	
6月10日(金)			定時		6月分						
7月11日(月)		第1期 全期前納			7月分			第2期		第2期	
8月10日(水)	第2期			第1期	8月分	第1期	第1期				第1期
9月12日(月)		第2期		第2期	9月分	第2期	第2期	第3期		第3期	
10月11日(火)				第3期	10月分	第3期	第3期				第2期
10月31日(月)									年間分		
11月10日(木)		第3期		第4期	11月分	第4期	第4期	第4期		第4期	
12月12日(月)				第5期	12月分	第5期	第5期				
平成24年											
1月10日(火)	第3期			第6期	1月分	第6期	第6期	第5期		第5期	第3期
2月10日(金)		第4期		第7期	2月分	第7期	第7期				
3月12日(月)	第4期			第8期	3月分	第8期	第8期	第6期		第6期	第4期
担当課 電話番号	税務課 ☎88-2572		高齢者福祉課 ☎88-2621	こども家庭課 ☎88-2630	国保年金課 ☎88-2645	環境課 ☎88-2674	生活課 ☎88-2661	水道課 ☎85-1177	下水道課 ☎85-1173		

- ❖のぞみ学園使用料は、毎月末日が納期限です。問い合わせ先 のぞみ学園 ☎82-0154
- ❖納期限が土・日曜、祝日である場合は、翌営業日が納期限(振替日)になります。

口座振替利用者の方へ

- ❖振替開始日は、原則毎月1日から10日までの依頼の場合は、その翌月以降にある納期限の日からになります。❖振替日は納期限の日です。
- ❖現在、市税の口座振替をご利用の方で、期別納付から全期前納に変更を希望される方は、原則固定資産税は4月8日まで、市県民税は6月10日までに手続きをお願いします。

固定資産税、市県民税の前納報奨金制度

問い合わせ先 税務課収納係 ☎88-2572

- ❖固定資産税(都市計画税を含む)、市県民税を第1期の納期限までに全期分を納められたとき、前納報奨金を交付します。これは市税条例で定められた率で報奨金を計算し、これを納付時または振込時に年税額から差引くという制度です。  
(計算方法)  
固定資産税の前納報奨金=第2期の税額×3/1000×3か月+第3期の税額×3/1000×8か月+第4期の税額×3/1000×10か月  
市県民税の前納報奨金=第2期の税額×3/1000×2か月+第3期の税額×3/1000×4か月+第4期の税額×3/1000×7か月  
(10円未満切捨て 限度額3万円)
- ❖固定資産税(都市計画税を含む)、市県民税の前納報奨金の対象は、各第1期の納期限までに年税額の納付があったものに限りです。
- ❖平成24年度から固定資産税(都市計画税を含む)・市県民税の前納報奨金を廃止します。全期前納は引き続き利用できますが、前納報奨金はありません。

税、料金などの納付は  
口座振替制度をご利用ください

- ❖1枚の依頼書で上記の一覧表にある市税・料金などの口座振替のお申し込みができます。
- 利用できる金融機関など 三菱東京UFJ銀行、瀬戸信用金庫、愛知銀行、名古屋銀行、十六銀行、大垣共立銀行、中京銀行、あいち尾東農業協同組合、東海労働金庫、信用組合愛知商銀、イオ信用組合、ゆうちょ銀行・郵便局  
(申込窓口) 上記金融機関、市役所各担当課 ※ゆうちょ銀行の解約は直接ゆうちょ銀行・郵便局へお申し込みください。  
(申込期限) 納期限の1か月前まで

市税の期限内納付にご協力を!

問い合わせ先 税務課収納係 ☎88-2572

- ❖市税は期限内に自主的に納めていただくことが原則です。
- ❖納期限を過ぎますと期日に応じて延滞金が加算されます。
- ❖自主納付がない場合には予告通知後に給与・預金・動産・不動産などの差押えを実施することもあります。

固定資産縦覧帳簿が  
縦覧できます

問い合わせ先  
税務課家屋償却係 ☎88-2575  
土地係 ☎88-2576

固定資産税の納税者は、市内に所有する自己資産の価格を、市内の他の資産と比較することができます。

縦覧日時 4月1日(金)～5月10日(火)午前8時30分～午後5時15分  
※土・日曜、祝日を除く。

縦覧場所 税務課15番窓口(市役所1階)

縦覧できる帳簿

- ①土地価格等縦覧帳簿(記載事項:土地の所在、地番、地目、地積、価格)
  - ②家屋価格等縦覧帳簿(記載事項:家屋の所在、家屋番号、種類、構造、床面積、価格)
- ※本人所有の固定資産以外の評価内容は、詳細なご説明ができません。

縦覧できる方

土地・家屋の固定資産税の納税者またはその代理人

※土地の納税者は土地の、家屋の納税者は家屋の、両資産の納税者は土地・家屋両方の縦覧ができます。

※本人確認のため、身分証明書(運転免許証、健康保険証、パスポートなど)をお持ちください。また、代理人の場合は、委任状(納税者本人の押印があるもの)と代理人自身の身分証明書が必要になります。(法人の場合は、委任状に代表者印を押印してください。)

納税通知書の送付

固定資産税・都市計画税納税通

知書と課税明細書を4月上旬に送付します。

国民年金保険料  
学生納付特例制度

問い合わせ先  
国保年金課窓口・年金係 ☎88-2642

国民年金に加入中の学生の方は、本人の所得が一定以下であれば、申請し承認されると、申請期間の保険料の支払いが猶予されます。ただし、猶予を受けた保険料は一定期間内に追納(後で保険料を納めること)をしないと年金額には反映されませんのでご注意ください。

この制度は毎年度申請が必要です。申請を希望される方は次のものをお持ちの上、市役所窓口までお越しください。(申請書は市役所にあります。)

持ち物

- ❖年金手帳
- ❖有効期限内の学生証または在学証明書
- ❖印かん(スタンプ印は不可)

※平成22年度に学生納付特例の承認を受けている方は、4月末までに送られてくるはがきで申請できます。

福祉・高齢者

市障害者手当の入金確認を

問い合わせ先  
社会福祉課 ☎88-2612

10月から3月分までの市障害者手当を3月28日(月)に指定口座に

振り込みますので、入金をご確認ください。

※所得制限がありますので、今年度は支給停止の方もいます。

高齢者介護予防教室  
桜を見ながらはじめての川柳!

申込・問い合わせ先  
地域包括支援センター中央東 ☎87-5083

日時 4月5日(火)  
午前11時～午後3時

場所 無風庵  
※雨天の場合は銀座通り商店街窯の広場。

内容 無風庵までウォーキングを行った後、桜を見ながら川柳で脳トレや、外の空気を吸いながらお弁当を食べます。外出することや参加者同士のコミュニケーションにより、閉じこもりや認知症を予防します。

参加費 600円(昼食代)

対象 道泉・深川・古瀬戸連区に在住の65歳以上の方

定員 20人(先着順)

申込方法 3月15日(火)午前9時から直接か電話でお申し込みください。

持ち物 お茶、タオル



**精神科 (140床)**

**しなのが丘病院**

☎0561-48-5000

瀬戸市下半田川町1683-8

●診療受付時間●  
AM9:00～AM11:30  
休診/水曜・日曜・祭日

★ココ

そこに心があるならば  
Suppose love lies therein  
たとえそれは病めるとも  
Although you're breaking down  
そこに心があるならば  
Suppose love lies therein

**募集しています**

**国税専門官を募集  
(大卒程度)**

**問い合わせ先**  
名古屋国税局人事第二課  
☎052・951・3511(内線3450)

**資格** ①昭和57年4月2日～平成2年4月1日生まれの方  
②平成2年4月2日以降生まれで次の要件を満たす方  
❖大学を卒業した方(平成24年3月卒業見込みを含む。)  
❖人事院が上記と同等の資格があると認める方

**受付期間** 4月1日(金)～14日(木)

**試験日**  
❖第1次試験 6月12日(日)  
❖第2次試験 7月19日(火)～26日(火)の指定日  
くわしくは国税庁ホームページをご覧ください。  
<http://www.nta.go.jp>

**市地域公共交通会議  
市民委員を募集**

**問い合わせ先**  
生活課 ☎88・2666

市内のより良い公共交通を実現するため、市地域公共交通会議の委員として一緒に考えていただける方を募集します。

**活動期間** 2年  
**募集人数** 2人

**資格** ①市内在住・在学・在勤の方(4月1日現在の年齢が20歳以上)  
②国・県・市議会議員、市職員でない方  
③2か月に1回程度、平日に開催される会議に出席できる方  
④本市の他の附属機関などの委員になっていないこと

**報酬** 市の規定により支給  
**選考方法** 書類審査  
**選考結果** 4月中旬  
**申込方法** 指定の申込用紙を直接

か郵送でお申し込みください。  
**送付先** 〒489-8701(住所不要)生活課「公共交通」係  
**申込用紙配布先** 生活課(市役所4階)、3支所、市民サービスセンター  
※市ホームページ「課別検索」→「生活課」からダウンロードできます。  
**締切** 3月31日(木)必着

**お知らせ**

**耐震改修工事に  
補助金を支給します**

**問い合わせ先**  
都市計画課 ☎88・2686

工事を行う前に申請が必要です。

**対象** 次の全てを満たしているもの  
①昭和56年5月31日以前に着工された木造住宅(在来工法が伝統工法で、戸建、長屋、併用住宅、共同住宅)  
②市の無料耐震診断を受けて、判定値が1.0未満の結果が出た建物か、(財)愛知県住宅センターが行った耐震診断の得点が80点未満か1.0未満の判定が出た建物(証明書要)  
③改修後の耐震診断の判定値が、1.0かつ判定値+0.3以上になる耐震補強上有効な工事をする建物  
④対象住宅所有者(共有者含む)に市税の滞納がないこと  
⑤耐震改修工事が平成24年1月31日までに完了する建物

**補助の金額**  
木造耐震改修工事費補助(設計費、補強計画策定費含む)の1/2かつ上限60万円(県費と市費の計)に加え、国の緊急総合経済対策(住宅の耐震化緊急支援事業)として、今回に限り上限30万円(国費)を補助します。

**予定棟数**  
5件※補助は1人1件とします。  
**申込方法**  
指定の申込書を都市計画課の窓口

(市役所6階)に提出してください。  
**申込書配付先** 都市計画課  
**申込期間** 3月23日(水)まで  
午前8時30分～午後5時15分  
※土・日曜、祝日を除く。  
**決定方法** 3月24日(木)に抽選を行い、決定します。

**よくわかる消費生活**

**問い合わせ先**  
生活課 ☎88・2660

**ストップ・クレジットカードの現金化**  
❖クレジットカードで商品を購入させ、それを業者が買い取ることで消費者が現金を受け取る。  
❖キャッシュバック付き商品をクレジットカードで購入させ、購入商品とともに現金を渡す。といった「クレジットカードのショッピング枠の現金化」のトラブルが多発しています。

①債務が増えて支払い困難になったり  
②クレジットカードが利用停止になったり  
③「入金されない」「キャンセルできない」などのトラブルが発生する場合がある危険な取引です。

**困った時はお早めに相談を**  
瀬戸市消費生活相談(市役所101会議室)  
火・木曜日 午前10時～正午、午後1時～4時  
※第5週目は除く。  
中央県民生活プラザ(名古屋市中区三の丸 自治センター内)  
☎052・962・0999  
月～金曜日 午前9時～午後4時30分  
土・日曜日 午前9時～午後4時

**文学よもやまば・なし**

**申込・問い合わせ先**  
図書館 ☎82・2202

**日時** 3月24日(木)  
午前10時30分～正午  
**場所** 図書館1階集会所  
**内容** 本を読むことが大好きな講師に日本文学を語ってもらい、文学の楽しさ、面白さを味わってみませんか。  
**講師** 矢野 桂子 氏(水南公民館長)  
**参加費** 無料  
**対象** 中学生以上  
**定員** 50人(先着順)  
**申込方法** 3月15日(火)から電話かFAXでお申し込みください。  
**FAX** 85・2651

**新しい環境基本計画を策定しました**

**問い合わせ先**  
環境課 ☎88・2671

市民・事業者・行政が協働して、より良い瀬戸の環境づくりを総合的かつ計画的に推進するための計画として、新たに「第2次瀬戸市環境基本計画」を策定しました。くわしくは、3月15日から市ホームページ「課別検索」→「環境課」をご覧ください。

また、この計画に関連して、「愛・パーク」開園2周年記念イベントで、モリゾー・キッコロと一緒に身近な環境について学ぶ、クイズ大会を開催します。モリゾー・キッコログッズのプレゼントもありますので、ぜひお越しください。くわしくは15ページをご覧ください。



**4月 | 図書館からのお知らせ**  
問い合わせ先 図書館 ☎82・2202

休館日・開館時間	休館日	開館時間
	27日(水)	午前9時～午後7時

公民館巡回文庫	巡回館	日程	
	山口	14日(木)	28日(木)
	幡山	8日(金)	22日(金)

(月2回 午後3時30分～4時30分) ★利用には登録が必要 ★貸出しは1人10冊まで ★小雨決行  
読み聞かせの会:毎週火・木・金 午前11時～ 乳幼児対象  
おはなしぶんこ:2日(土) 午後2時30分～ 小学生・幼児対象  
土曜おはなしとえいが会:9日(土) 午後2時30分～ 小学生・幼児対象  
キッズルームであそぼうよ!:19日(火)～28日(木) 集会所  
藤沢周平「山桜」を聴く会:7日(木)午前10時30分～ 集会所

**図書館関連施設のご案内**

◇パルティセと情報ライブラリー 午前9時～午後9時30分  
◇地域図書館 <品野台小学校・光陵中学校・西陵小学校・水野小学校>  
開館日:土日祝  
開館時間:午前10時～午後3時  
※品野台小学校は9日(土)・10日(日)・23日(土)・24日(日)、西陵小学校は10日(日)・24日(日)が休館となります。  
◇図書館関連施設のご案内  
地区公民館図書室(自主運営)各公民館までお問い合わせください。

**新着本のご案内**

**続々しごとば**  
(プロンズ新社) 作/鈴木 のりたけ

子どもたちに人気の職業の仕事現場が覗ける絵本「しごとば」の3巻目。消防隊員、米農家、僧侶、女優、新聞記者、客船船長、大工、看護師、教師の9つのしごとばを細かくわかりやすく、使う道具や仕事の流れもくわしく描いています。  
たとえば女優の「しごとば」、撮影現場。カメラ、ガンマイクは当然のこと、のどあめやかかみ、差し入れのおまんじゅうまで丁寧に描かれています。憧れてはいても、なかなか仕事の内側まで見ることは難しいことですが、作者のこまかな観察力、取材力のおかげで、しごとばで働く人たちの熱意や責任感までもが伝わってくるような絵本です。



**犬とネコとわたし**

(文芸社) 編/「犬とネコとわたし」発刊委員会  
飼い主にとってペットに対する想いはそれぞれに深く、いとおいしい。  
ふとしたことで出会い、あるときは悩みをつづやき、あるいは街中や野原をともに歩いたり駆け回ったりして、同じときを過ごしていく。  
そうしたさまざまな思いが、ページをめくるたびによりみが出てくる。  
まるごと一冊、ペットとの愛につつまれた作品集です。



**お知らせ**

**平成23年度  
水道水質検査計画を策定**

問い合わせ先  
浄水場管理事務所 ☎41・2250

この計画は、水質検査の適正化や透明化を図り、安全で良質な水道水を供給するため、市の水道原水の特性などを考慮して採水地点、検査項目、検査頻度などを定めたものです。

閲覧場所 蛇ヶ洞浄水場、水道庁舎、市政情報コーナー(市役所1階)

※くわしくは市ホームページ「課別検索」→「浄水場管理事務所」をご覧ください。

**景観に関する  
届出制度が変わります**

問い合わせ先  
都市計画課 ☎88・2680

これまでの良好な景観を形成するための取り組みを更に推進するため、4月1日から市景観条例を全面施行し、景観に関する届出制度を変更します。

次の①～⑤に関する行為を行う

際には、届出が必要となる規模や行為の制限に関する事項(景観形成基準)などを定めた、市景観計画をご確認ください。

①建築物②工作物③開発行為④土地の形質の変更(土石の採取など)⑤屋外広告物

閲覧場所 都市計画課(市役所6階)、3支所

※市ホームページ「課別検索」→「都市計画課」からも閲覧できます

**広報せとに広告を  
載せてみませんか**

問い合わせ先  
情報課 ☎88・2530

発行部数 51,700部 全世帯配布

掲載料金 1枠30,000円

※デザインされた原稿は各自でご用意ください。

寸法 縦43mm×横173mm

「生活インフォメーション」ページの下段に掲載します。

※掲載できる広告は、市の広報誌に掲載する広告としてふさわしいものに限り、くわしくはお問い合わせください。

**市有地を  
先着順受付で定価販売**

問い合わせ先  
契約財産課 ☎88・2562

市が所有する「北みずの坂」「みずの坂」の宅地(各1区画)を先着順受付で定価販売します。

申込期間 3月25日(金)まで

※土・日曜、祝日を除く。  
午前8時30分～午後5時15分

申込場所 契約財産課(市役所2階)

くわしくはお問い合わせください。

**学びキャンパスせと  
一部講座中止**

問い合わせ先  
学びキャンパスせと  
☎050・5201・5270

広報3月1日号4・5ページに掲載した「学びキャンパスせと受講生募集(3/23まで)」ですが、講座番号F-101「現役通訳の教えるスペイン語講座入門コース」は、講師の都合により講座の取り消しがありましたのでお知らせします。

**春休み企画  
あつまれ♪ごみ探検隊  
～ごみのゆくえを見てみよう～**

せと環境塾2010番外編

問い合わせ先 環境課 ☎88・2674  
晴丘センター ☎54・1643

晴丘センター(尾張東部衛生組合)は、皆さんの家庭から排出されたごみを適正・安全に処理している施設です。

今回、施設を一般公開し、ごみ処理の実態を楽しく知っていただき、普段は見るできない焼却施設の探検ツアー、ごみ収集車の展示、ごみ分別ゲームなど、自由に見て参加できるイベントを開催します。

**日時** 3月27日(日) 午前9時～午後4時30分(時間内出入り自由) **場所** 晴丘センター(尾張旭市晴丘町東33-1)



**焼却施設の探検ツアー**

隊長(職員)の解説を聞きながら、普段は見るできない焼却施設を探検します。



**ごみ収集車の展示&  
ごみ投入体験**

ごみ収集車に乗ったり、実際にごみを投入したり、収集作業員の仕事を体験します。

**内容**

**ごみ分別ゲーム**

エコ射的ゲーム、ごみ釣りゲームなどに参加することにより、ごみの分別を体験します。



**ごみ計量  
体感ゲーム**

参加者の皆さんで大きな体重計に乗って、どうやってごみの重量をはかっているかを体験します。

**スタンプラリー**

全てのブースを体験し、スタンプを集め、「晴丘マイスター」になる。

**プログラム**

	9:00	10:00	11:00	12:00	13:00	14:00	15:00	16:00
焼却施設の探検ツアー								
ごみ収集車の展示	←							→
ごみ投入体験								
ごみ計量体感ゲーム								
ごみ分別ゲーム	←							→

- その他**
- 子どもには収集車などのペーパークラフトを、大人には便利グッズをプレゼントします。
  - 小雨でも開催します。●当日、ごみの持ち込みはできません。
  - 事前の申し込みは必要ありません。ご自由にお越しください。

**あつまれ  
せとっ子  
広報せとにお子さんの  
顔写真を掲載しませんか**

問い合わせ先 情報課 ☎88・2530

**条件** 市内在住の0歳～3歳児(申込時)  
※過去に掲載した方はお申し込みできません。

**申込方法** 現像プリント写真かデータ写真を次の方法でお申し込みください。  
郵送の場合 〒489-8701(住所不要) 瀬戸市情報課「あつまれせとっ子」係  
Eメールの場合 johoc@city.seto.lg.jp  
市ホームページの場合「市政情報」→「広報せと」へお入りください。

- 胸以上のアップで撮影してください。(写真データ容量は300KB～2MB)
  - 名前(ふりがな)・年齢・性別・町名・コメント(50文字まで)・連絡先を記入してください。
- 不備がなければ、申込順に掲載します。



今までに掲載したお子さん

## 麻しん風しん混合(MR)予防接種

実施場所 瀬戸・尾張旭市内の実施医療機関（広報1月1日号19ページに掲載） ※事前に医療機関への予約が必要です

持ち物 母子健康手帳、予診票

期	対象	期間	料金
2期	幼稚園・保育園の年長児相当 H16.4.2~H17.4.1生まれ	3月31日まで	無料
3期	中学1年生に相当する年齢の方 H9.4.2~H10.4.1生まれ		
4期	高校3年生に相当する年齢の方 H4.4.2~H5.4.1生まれ		

※3期・4期は、平成24年度までの間、その学年に限って行われる時限措置です。現在、予防接種法に定められた接種回数は1期・2期の合計2回となっていますが、改正前に1回しか受けていない方の免疫を維持するための接種です。

3月31日(木)を過ぎると有料(約1万円)になります。ご注意ください。

## 妊婦健康診査の内容が変更になります

妊婦健康診査の内容が、4月1日受診分から次のように変更されます。既に母子健康手帳(受診票)の交付を受けている方で、妊娠週数30週(4月1日現在)までの方には変更項目が記載されたシールを3月末までに送付しますので、受診票に貼り付け、妊婦健診を受診してください。

妊娠週数	4月1日受診から(新)	3月31日受診まで(旧)
第8回(30週頃)	基本健診、超音波検査、血算、血糖、 HTLV-1抗体検査、性器クラミジア感染検査、 GBS(子宮頸管の細菌検査)	基本健診、超音波検査、血算、血糖
第10回(34週頃)	基本健診	基本健診、GBS(子宮頸管の細菌検査)

※対象となるのは4月1日以降受診された場合となりますのでご了承ください。

※里帰りなどで現住所以外の送付先をご希望される方は健康課までご連絡ください。

※妊娠週数31週以降の方で、第8回の受診票をお持ちの方はお問い合わせください。

## 任意予防接種(ヒブ・小児用肺炎球菌・子宮頸がん予防ワクチン)費用の助成

任意予防接種のうち、ヒブワクチン・小児用肺炎球菌ワクチン・子宮頸がん予防ワクチンの助成が始まり、指定の医療機関で無料で接種できます。

ヒブワクチン・小児用肺炎球菌ワクチン対象者  
生後2か月~4歳

子宮頸がん予防ワクチン対象者

高校1年生相当の女子(平成6年4月2日~平成7年4月1日生まれ)で、子宮頸がん予防ワクチンが未接種の方は、3月31日までに1回は接種をしてください。残りの分は、高校2年生で接種することができます。3月31日までに1回も接種せずに、高校2年生から接種を開始することはできませんのでご注意ください。

くわしくは市ホームページ「課別検索」→「健康課」または、広報せと2月1日号2ページをご覧ください。

## 離乳食教室

離乳食を始める前の4~5か月頃の赤ちゃんの保護者を対象に行います。「離乳食ってどんなもの?」と疑問や不安を感じていたら、ぜひご参加ください。

日時 4月13日(水)午前10時15分~11時30分  
(受付:午前10時~10時15分)  
※託児希望の方は午前10時までにお越しください。

場所 やすらぎ会館5階

内容 離乳食の話、調理実習・試食

参加費 無料

申込方法 4月6日(水)までに直接か電話でお申し込みください。

持ち物 エプロン、筆記用具

託児 20人(先着順)

※おむつ、おしり拭き、ビニール袋、着替え、ミルク、ミルクのお湯、お茶などは各自ご用意ください。

## 4月の健診・相談・教室・予防接種など

場所 やすらぎ会館

事業名	日程	受付時間	対象	備考	持ち物
母子健康手帳交付	毎週金曜日	9:30~10:30	妊婦	・妊娠中の生活・制度の紹介 ・母子健康手帳の使い方 ・妊婦相談	・妊娠届出書
ミニママ教室	毎週金曜日	9:30~9:50		※ミニママ教室の実施時間は午前10時から11時までです。	
3か月児健康診査(個人通知あり)	8日(金) 15日(金) 22日(金)	12:30~14:00	平成22年12月生(一部平成23年1月生まれの方を含みます)	・内科健診、計測 ・健康相談 ・離乳食、予防接種などの話	・母子健康手帳 ・問診票
6か月児健康相談(個人通知あり)	12日(火) 19日(火)	9:00~10:00	平成22年9月生	・計測・健康相談 ・ブックスタート(絵本の読み聞かせ) ・事故予防、離乳食などの話	・母子健康手帳 ・問診票
1歳6か月児健康診査(個人通知あり)	7日(木) 21日(木) 28日(木)	12:30~14:00	平成21年9月生(一部10月生まれの方を含みます)	・内科健診、計測 ・健康相談 ・歯科健診、フッ素塗布	・母子健康手帳 ・問診票 ・歯ブラシ
2歳児歯科健診(個人通知あり)	5日(火) 19日(火)	13:00~14:15	平成21年3月生	・歯科健診、染めだし ・フッ素塗布	・母子健康手帳 ・歯ブラシ ・コップ・タオル
3歳児健康診査(個人通知あり)	27日(水)	12:30~14:00	平成20年3月生(一部の方は5月に実施)	・尿検査・内科健診、計測 ・健康相談 ・歯科健診、フッ素塗布	・母子健康手帳 ・問診票 ・目アンケート ・耳アンケート ・歯ブラシ
BCG	27日(水)	13:20~14:30	平成23年1月生	・接種年齢は生後6か月未満 ・生後6か月までに医学的理由でBCG接種ができないお子さんは、健康課までご相談ください。	・母子健康手帳 ・予診票
ポリオ	6日(水) 11日(月) 22日(金)	13:20~14:30	平成22年7月生 平成22年8月生 平成22年2月生	・合計2回接種します。 ・春と秋に各1回ずつ(41日以上の間隔が必要です。)	・母子健康手帳 ・予診票
健康よろず相談スワサポ(禁煙相談)同時開催	13日(水) 21日(木)(市体育館)	9:00~11:30 10:00~11:30	市内在住の方	・生活習慣病などの相談 ・血圧測定、体脂肪測定など ・禁煙相談	・健康手帳(お持ちの方)
歯周病予防健診(2歳児歯科健診と同時開催)※予約制	5日(火) 19日(火)	14:30~14:45	20歳以上で自分の歯をお持ちの方	・歯科健診 ・ブラッシング指導	・歯ブラシ ・健康手帳(お持ちの方) ・費用500円

☆生活保護世帯または市民税非課税世帯の方は申請により費用が免除されます。くわしくはお問い合わせください。





切り取ってカベに貼って使えます

# 休日・緊急当直医予定表

案内電話 瀬戸市:82・0022 | 尾張旭市:53・7745

3月	内科・小児科	外科	歯科
19日(土)	夜 本地ヶ原クリニック	夜 やすい医院	—
20日(日)	昼 セとぐち内科 旭労災病院	旭労災病院	昼 きむら歯科
	夜 旭労災病院	夜 旭労災病院	—
21日(祝)	昼 長江内科小児科医院 森林公園通クリニック	昼 城山クリニック	昼 くわはら歯科医院
	夜 星合クリニック	夜 犬飼クリニック	—
26日(土)	夜 つかだ医院	夜 とりいクリニック	—
27日(日)	昼 なかじまクリニック 中央病院	昼 中央病院	昼 小島歯科医院
	夜 あらかわ医院	夜 あらかわ医院	—

※当直時間帯以外の午後8時以降や平日夜間の急病やケガなどの場合、まずはかかりつけの医師(ご自分の主治医)にご相談ください。

◆かかりつけの医師が不在のときは、救急医療センター(☎82-1133)へお問い合わせください。

◆公立陶生病院は、従来どおり2次救急を主体に対応します。(2次救急とは、1次救急医療機関からの転送や救急車で搬送される重症救急患者への対応を中心とする救急医療です。)

土曜日 夜 : 午後5時~8時

内科・小児科/外科 休日 昼 : 午前9時~正午  
休日 夜 : 午後5時~8時

歯科 休日 昼 : 午前9時~正午

## ごみ収集予定日

### 3/15~

3月15日 ~の日程	びん・缶 ペットボトル	紙類・古布	燃えないごみ・粗大ごみ	
			次回収集日	予約締切日
道泉	15日 火	22日 火	4月 1日 金	25日 金
深川	23日 水	16日 水	25日 金	18日 金
古瀬戸	16日 水	23日 水	28日 月	21日 月
東明	25日 金	18日 金	22日 火	15日 火
祖母懐	23日 水	16日 水	4月 15日 金	4月 8日 金
陶原	23日 水	16日 水	4月 8日 金	4月 1日 金
長根	16日 水	23日 水	4月 18日 月	4月 11日 月
效範北※	21日 月	28日 月	4月 21日 木	4月 14日 木
效範南※	15日 火	22日 火	4月 4日 月	28日 月
水南	25日 金	18日 金	4月 7日 木	31日 木
水野	22日 火	15日 火	23日 水	16日 水
品野1※	17日 木	24日 木	4月 6日 水	30日 水
品野2※	24日 木	17日 木	4月 20日 水	4月 13日 水
山口	17日 木	24日 木	4月 14日 木	4月 7日 木
菱野・本地	28日 月	21日 月	24日 木	17日 木
新郷	24日 木	17日 木	4月 11日 月	4月 4日 月
西陵	22日 火	15日 火	4月 13日 水	4月 6日 水
原山台	18日 金	25日 金	4月 5日 火	29日 火
萩山台	18日 金	25日 金	4月 12日 火	4月 5日 火
八幡台	18日 金	25日 金	4月 19日 火	4月 12日 火

- 効範北※…名鉄瀬戸線の北側 ●効範南※…名鉄瀬戸線の南側
- 品野1※…品野町1丁目~6丁目、寮町
- 品野2※…品野町7丁目~8丁目、中品野町、上品野町、白岩町、片草町、落合町、広之田町、北丘町、八床町、井山町、鳥原町、岩屋町、上半田川町、下半田川町、定光寺町

今回の広報せとの記事の中には、3月議会の予算成立をもって決定する事業があります。ご了承ください。

**個人情報の利用目的**  
 広報せとで募集するものは、それぞれ必要な範囲内で個人の情報を収集、利用します。収集した個人情報は、その他の目的で無断利用することはいたしません。

広報せとは2005年地元で開催された愛・地球博の理念を継承し、地球にやさしい印刷物で情報をお届けしています。

**各戸収集方式 | 燃えないごみ・粗大ごみ予約先**  
 予約電話 : 0561・84・5371 (月~金:午前9時~午後5時 ※祝日可)  
 F A X : 0561・82・8751  
 Eメール : yoyakusenyou@city.seto.lg.jp  
 ホームページからの予約 : トップページ内webサービス「粗大ごみ等予約」へ

※電話・FAX番号はくれぐれもおかけ間違いのないようお願いいたします。  
 ※FAX、市ホームページ、Eメールは締切日午後5時を過ぎると、翌月の収集受付となります。

## エコライフ通信 ~みんなでECO! やってみたいならニコッ!~

### 桜と地球温暖化

ようやく季節も春めき、桜もほころび季節となりました。皆さんは桜の開花が地球温暖化と関係していることをご存知ですか。

春に咲く桜の花芽は前年の夏に作られます。しかし、葉でつくられたホルモンにより休眠状態に入るため、それ以上は大きくなりません。花芽は冬の低温にさらされることで休眠状態から覚めて成長し、春に花を咲かせます。

最近、桜(ソメイヨシノ)の開花予想をよく耳にしますが、桜前線のスタートは意外にも九州北部です。これは九州の南部では冬が暖かすぎて上手く休眠状態から目覚められないからで、地球温暖化などの影響も指摘されています。

今年は冬の寒さが厳しかったこともあり、開花は平年並みの予想です。

日本の規則正しい四季によって育まれる美しい桜をいつまでも見たいですね。



定光寺公園



広報せとは、大豆油インキを使用し有害な廃液を一切排出しない水なし印刷方式で再生紙に印刷しています。

キリトリ

【編集・発行】 瀬戸市役所行政経営部情報課 〒489-8701 瀬戸市尾分町64番地の1  
 ☎ : 0561・82・7111 (代) Eメール : johno@city.seto.lg.jp