

# 広報せと

2009

No.1147

11.15

- 瀬戸市の人口 133,518人  
(男 65,771人 女 67,747人)
- 瀬戸市の世帯 52,878世帯  
平成21年10月1日現在

<http://www.city.seto.aichi.jp>

2 市制施行80周年記念事業

7 いきいきキッズ

8 特集 | いくまでも安心して  
暮らすために

12 芸術・文化

14 プラスワンコラム

17 情報ボックス

26 健康ガイド・予定表

■ Living in Seto Handbook is now handed out at Seto City International Center.

■ La Guía Disfrutemos la vida en Seto se reparte ahora en el Centro Internacional de la Ciudad de Seto.

行政情報番組放映放送中

くわしくは裏表紙

## 市制施行80周年記念 せと・やきもの 世界大交流2009を 開催しました

10月3日、せと・やきもの世界大交流2009のオープニングセレモニーとして、北保育園の園児たちが友好・姉妹都市の市長さんらと一緒にテープカットやくす玉割りに挑戦しました。会場は園児たちの元気な姿で和やかな雰囲気に包まれました。





昭和39年



昭和39年の銀座通り商店街アーケード  
(写真提供: フォトスタジオ伊里)

平成21年



現在の銀座通り商店街アーケード

瀬戸・今昔

**まるっと80年  
市民の力を未来へ!**  
http://www.seto-marutto.info/80/

～瀬戸市は今年80歳～  
**市制施行80周年記念事業**

まるっとウォーキング

# 電車 de スタンプラリー

参加無料  
申込不要



**11/28** 土 時間 午前10時～午後3時(受付:午後2時30分まで 抽選:午後3時まで)  
受付・抽選会場 パルティせと1階 自由通路  
スタンプ用紙をお渡しする場所です

瀬戸蔵や商店街などに置いてある4つの電車スタンプを集めると、抽選で電車グッズなどをプレゼントします。スタンプポイントには鉄道模型の展示運転や瀬戸電の版画展、おもてなしイベントなどお楽しみが待っています。

スタンプはオリジナル電車イラスト。  
今回、限定のスタンプを集めませんか。

問い合わせ先 情報課 88・2530

抽選で当たります

電車のお菓子や生活用品など参加賞(数量限定)もあります。

- |                                  |                                    |
|----------------------------------|------------------------------------|
| <b>1等</b> 旅行券 / 10,000円.....2名   | <b>3等</b> SFパノラマカード / 3,000円...10名 |
| <b>2等</b> 鉄道おもちゃ(車両とレールセット)...3名 | <b>4等</b> 鉄道おもちゃ(車両単品).....10名     |

スタンプポイント

瀬戸蔵2階

お楽しみ  
イベント

瀬戸鉄道倶楽部が製作した昭和の瀬戸線を再現した「ジオラマの展示運転」を行います。



スタンプポイント

末広町商店街 ピーコック

お楽しみ  
イベント

水野アーさんの懐かしの電車をそえた「瀬戸電版画展」を開催します。



参加型イベント (参加無料)  
自分ですらう 版画体験

スタンプポイント

銀座通り商店街 原田写真館

お楽しみ  
イベント

リニューアルオープンした原田写真館で懐かしの瀬戸を堪能。昭和の家具を置いて当時の生活を再現します。また、昭和から現代までの商店街の写真を展示します。



スタンプポイント

瀬戸信用金庫栄町支店

お楽しみ  
イベント

瀬戸の食文化の1つ「名物瀬戸川まんじゅう」と健康グッズのセットを先着1,000人にプレゼントします。(お1人1セット限り)



参加型イベント 昭和のスタジオで記念撮影

お手持ちのカメラで元スタジオのレトロな雰囲気の中で記念撮影。(参加無料)

もっと歩きたい方へおすすめなイベント!

当日は80周年名鉄ハイキングもあります。くわしくは広報10月15日号をご覧ください。



## いろいろな遊びを自然の材料を利用して楽しもう!

**11/28** 土 時間 午前9時～午後3時 参加無料 一部有料

雨天決行(天候により内容を一部変更する場合があります。)

問い合わせ先 下水道課 85・1173



くわしくは80周年ホームページ「注目イベント」をご覧ください。http://www.seto-marutto.info/80/

■モリゾー・キッコロと自然にふれあおう!

■竹を使って竹トンボや竹カタツムリなどを作ろう

- ・必要な道具は用意しています。
- ・のこぎり・小刀などの刃物を使用しますので小学3年生以下は保護者同伴でお願いします。作った子ども遊んだ子どもお菓子をプレゼント!
- ・遊ぶものとして竹トンボや竹うま、紙でっぽうなどが用意してあります。

■お家で作ろう・遊ぼう

- ・竹のおもちゃ完成品と制作用材料のおみやげもあります。(数量限定)

■屋台コーナー(有料) 時間 午前10時～

- ・とん汁、やきいも、おしるこを販売します。
  - ・おもちは無料でふるまいます。「もちつき体験」もできます。
- 午前10時～ 正午～

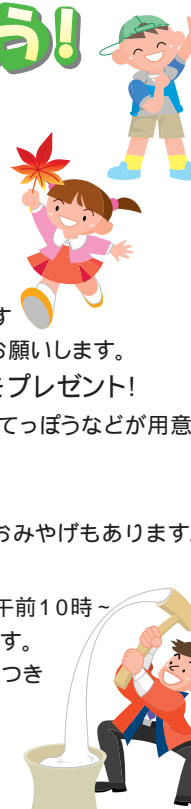

## せと・やきもの世界大交流2009 友好・姉妹都市市長シンポジウムを 開催しました

問い合わせ先 交流学び課 97・1335

市制施行80周年を記念し、友好姉妹都市の中国・景徳鎮市、フランス・リモージュ市、チュニジア・ナブル市、韓国・利川市の代表の方々をお招きし、陶磁器や踊り、料理など各都市の文化が楽しめるイベント「せと・やきもの世界大交流2009」を10月3日から11日まで瀬戸蔵を中心に開催しました。

初日、友好・姉妹都市の市長などが各都市の紹介や将来の展望などを語り合う「友好・姉妹都市市長シンポジウム」を開催しました。愛・地球博期間中、瀬戸市のPR担当として活躍いただいた城戸真亜子さんが進行役となり、各都市の市長などとユーモアを交えた会話もあり、会場は和やかな雰囲気になりました。将来展望の話では、「若者の交流機会を増やすことがポイントである」、「今後も瀬戸市が4都市を集める役割であってほしい」など真剣な意見交換が行われました。増岡市長からは、「今後も市民の皆さんの積極的な交流を応援していきたい」など今後の方向性が提案されました。

最終日には、イベント期間中、アンケートに答えていただいた方を対象に、「姉妹都市、韓国利川市に行く大抽選会」を行い、韓国利川市に行くペアチケットや各国の特産品がプレゼントされました。当選者のみなさんからは「青磁に興味があるので利川旅行は本当にうれしいです。まさか当たるなんて!」「シンポジウムでの各国代表の話聞き、姉妹都市に興味があったので物産が当たってうれしい!!」などの声をいただきました。







## 未来への手紙 好評受付中!

10年後の自分・家族・友人などに宛てた手紙を出してみませんか。未来への手紙は10年の時を超えて、あなたの夢や思い出が詰まった大切な宝物となり、受け取った人に大きな感動を与えてくれることでしょう。手紙は大切にお預かりし、市制施行90周年(2019年10月)にお届けします。ぜひお申し込みください。

- 申込方法** 書いた手紙を封筒に入れ、80円切手を貼付し、申込期間中に受付場所にお持ちください。
- 手紙規定** 封筒の大きさは長型3号(縦23.5cm×横12cm)以下で、重量は25グラム以下(便箋3枚程度)にしてください。
- 申込期間** 平成22年2月28日午後5時まで(募集中)
- 受付場所** 市役所2階秘書室(平日 午前9時~午後5時) 市消防署・東分署・南分署(期間中毎日対応)

問い合わせ先 消防署 85・0474

## 市制施行80周年記念 新年祝賀式・名刺交換会

**1/5火** 時間 午前10時~  
場所 瀬戸蔵 2階つばきホール 4階多目的ホール

**申込方法** 市役所秘書室か商工会議所で受け付けます。会費を添えてお申し込みください。

締切 12月1日(火)

問い合わせ先 秘書室 88・2500

会費(1人) 1,000円

## しゃべ lot せとデー

~多文化共生を語ろう!~

**11/29日**

市制施行80周年を記念して、多文化共生について語り合うイベントを開催します。国籍を超えたふれあいと交流の場にぜひお越しください。

午前の部

時間 午前10時~正午  
場所 パルティせと5階アリーナ

## つながるキモチ・つなげるオモイ

トークイベントや演劇で、外国人と日本人と一緒に多文化共生について考えます。同じまちに暮らす仲間のキモチやオモイをぜひ感じてください。

**申込方法** 電話でお申し込みください。

**定員** 200人(先着順)

申込・問い合わせ先 交流学び課 97・1337

午後の部

時間 午後1時30分~4時  
場所 瀬戸蔵2階つばきホール

## 第2回NIHONGOスピーチコンテスト



瀬戸にゆかりのある外国人が「一般の部」と「留学生の部」に分かれ、「私の夢」、「私の異文化体験」を日本語でスピーチします。

**定員** 300人(先着順・当日受付)

問い合わせ先 国際センター 88・2790

## 11・12月のイベント情報

80 民間団体による冠事業

日程	時間	行事名	場所	問い合わせ先
11月 22(日)	13:00~16:00	古瀬戸吹奏楽団定期演奏会2009	文化センター文化ホール	古瀬戸吹奏楽団(鶴飼) 82・4917
28(土)	14:00~15:30	せと末広寄席一霜月~天高く 笑いも高く せと末広寄席~	せと末広亭(末広町商店街内)	末広亭ですえひろがりの会 080・1565・6824
12月 28(土) 12/12(土)・23(祝)	11:00~ なくなり次第終了	商店街魅力再発見イベント 菱野団地商店街 味ざんまいで祝う瀬戸市制80周年	菱野団地商店街	菱野団地商店街(八百明) 83・2874
29(日)	12:30~15:30	2009年度三味線家事業 「唄っ子のど自慢 チン・トン・シャン」	やすらぎ会館 5階大集会室	三味線家(加藤) 090・4445・8049
3(木)~6(日)	10:00~18:00 3日は11:00から 6日は16:00まで	2009荅石書展 瀬戸からの発信	文化センター 3階和室	伊藤荅石 82・4550
12月 13(日)	10:00~	第58回瀬戸地方近郊駅伝競走大会	中心市街地ほか	体育館 48・0588
20(日)	14:00~	瀬戸市民オーケストラ 2009年ふれあいコンサート	文化センター文化ホール	瀬戸市民オーケストラ運営委員長(小島) 83・7518

## せと市民によるお祝いプロジェクト

### 祝80周年 ミセスブライダルショー

観覧無料

**11/22日**

時間 午後1時~4時  
場所 瀬戸蔵2階 つばきホール

市内在住・在勤で40歳以上の方によるミセスブライダルショーを開催します。ドレスを着て美しくなった出場者の中から審査を行いミセス瀬戸、準ミセス瀬戸を選びます。ぜひご観覧ください。

問い合わせ先 ひまわりグループ(加藤) 48・2049

### 花餅で祝う80周年 ~手づくりの花餅で新年を迎えませんか~

参加無料

**12/13日**

時間 午前10時~正午  
場所 デジタルリサーチパークセンター

つきたての紅白餅を木の枝につけて新年を祝う花餅づくりを開催します。花餅とは、冬場に生花がなくなるため、雪国の方々が生み出した正月の飾り物で、枝に紅白のもちを巻き付け福を招く縁起物です。作成した花餅は持ち帰ってご自宅に飾ってください。ご家族、親子での参加も大歓迎です。花餅をみんなで作成し、80周年を一緒にお祝いしましょう。

**定員** 30組(申込多数の場合は抽選)

1組は1~5人で、1組で1つの花餅を作ります。

**申込方法** 往復はがきに氏名(ふりがな) 住所 電話番号 参加人数を記入し、お申し込みください。

**送付先** 〒489-0942 東菱野町28-2

菱野まちづくり協議会 山下宛「花餅で祝う80周年」

**締切** 11月30日(月)消印有効

申込・問い合わせ先 菱野まちづくり協議会(山下) 080・3077・3179

## 加藤空左衛門展 ~12/27日

明治時代に大物磁器づくりで名を馳せた窯屋「加藤空左衛門」の作品を展示。

## せと・ノベルティの技と美~日本の鳥~

**11/14土 ~ 1/11祝**

ノベルティ・ミュージアムオープンを記念して、国内向けにつくられた鶴、ウグイス、雀などの身近な鳥のノベルティを展示。

時間 午前9時~午後6時(入館は午後5時30分まで)  
場所 瀬戸蔵ミュージアム  
休館日 11月16日(月)、12月21日(月)  
入館料 一般500円、65歳以上・高大学生300円、中学生以下・妊婦・心身障害者は無料

問い合わせ先 瀬戸蔵ミュージアム 97・1190

## ウィーン・ヨハン・シュトラウス管弦楽団 ニューイヤーコンサート

発売中

**1/9土**

時間 午後6時開演(午後5時30分開場)  
場所 文化センター文化ホール

**入場料** 全指定席(消費税込) S席:5,000円 学生席:2,000円  
未就学児の入場はできません。  
学生席は文化センター窓口のみで販売。  
学生席は2階後方の座席となります。

**入場券販売場所** 文化センター窓口 チケットぴあ(0570・02・9999 Pコード 334-972)



© NHK・NHKエデュケーショナル

## く~ チョコランタンファミリーステージ

**1/16土**

時間 午後1時30分開演(午後1時開場)  
午後4時開演(午後3時30分開場)  
場所 文化センター文化ホール

**入場料** 全指定席2,000円(消費税込) 1歳以上の子から有料

**入場券発売日** 11月19日(木)午前8時30分~(チケットぴあは午前10時~)

**入場券販売場所** 文化センター窓口 発売日初日のみ各回1人6枚まで  
チケットぴあ(0570・02・9999 Pコード 615-965)

問い合わせ先 瀬戸市文化振興財団 84・1093



# 友好・姉妹都市わくわくランチ 10/15(木)

市制施行80周年を記念し、市内の小中学校の給食に友好・姉妹都市である中国・景徳鎮市の料理「マーボー豆腐」が登場しました。9月の韓国・利川市の料理「ピビンバ」に続く第2弾で、給食を通して友好・姉妹都市の文化に親しんでもらおうと実施しました。

市長、副市長が訪れた効範小学校では、学校内外でのお気に入りの場所の発表やわくわくランチにちなんだクイズをみんなで出しあうなど、子どもたちは元気いっぱい楽しいひとときを過ごしていました。



問い合わせ先 図書館 82・2202



## 景徳鎮市 マーボー豆腐

- 材料(4人分)
- 豆腐 1.5丁
  - 豚ひき肉 100g
  - にら 1束
  - にんじん 1/2本
  - ねぎ 1本
  - 赤味噌 大さじ3弱
  - 砂糖 小さじ1弱

- しょうゆ 大さじ1
- 酒 小さじ1
- 中華スープの素 小さじ1
- デンプン 小さじ1
- トウバンジャン 少々
- おろし生姜 少々
- ごま油 適宜

**作り方**  
豆腐はサイコロに切り、水をきっておく。にんじんは短冊切り、ねぎは小口切り、にらは1cmくらいに切る。  
熱した鍋にごま油を入れ、ひき肉、おろし生姜、酒を加え炒める。にんじんを加えさらに炒める。砂糖、しょうゆ、中華スープの素を入れひと煮立ちしたら、味噌を加える。(味噌は水でかために溶くと調理しやすいです。)  
別鍋に湯をわかし、豆腐をあたためる。(豆腐を加熱しやすく、くずれにくくなります。)  
あたたかくなった豆腐をザルにとり、水をきってへ加える。  
ねぎ、にらを入れ、水溶きでんぷんでとろみをつける。  
トウバンジャンを入れて仕上げる。(最後におろし生姜・ごま油を少量入れるとおいしくなります。)



# クロースアップ 瀬戸の教育



## みんなで頑張った運動会

問い合わせ先 学校教育課 88・2760

運動会の当日、子どもたちの姿が輝いているのは、夏の暑さにも負けず毎日練習を頑張ったからです。  
今回は、東山小学校と陶原小学校の取り組みを紹介します。

### 東山小学校

市制施行80周年記念事業として、10月3日(土)の運動会で「ザ・ごんか」と銘打った「ごんか踊り」を行いました。3年生から6年生までの有志を募り、約300人が「ごんか隊」に参加しました。

練習は朝8時15分から30分までほぼ毎日運動場で行いました。3年生は初めて踊ることから、「ごんか踊り」発起人の加藤憲起さんを講師にお招きし講習会を2回ほど行い、上級生と同じようにうまく踊れるようになりました。

そして運動会当日は6年生を真ん中に各学年が赤白に分かれて隊形をつくり、元気いっぱいの声を張り上げて踊りました。輪に参加しなかった子どもたちも座席の前に出て踊りました。保護者などから盛大な拍手をもらい、グラウンドは子どもたちの笑顔であふれていました。



### 陶原小学校

10月3日(土)に運動会を開催しました。この日は、市内の多くの小学校で運動会が予定されていました。天気予報は小雨のち晴れ。運動場の状態を除けば、延期にする要素がありません。前日は、雨降りにもかかわらず、あちらこちらにシートが敷かれ、既に場所取りが始まっていた。この期待にも応えなくてはなりません。

特に6年生をはじめとする上級生の頑張りで、前日にできなかった準備がどんどん進み、1時間遅れで運動会を始めることができました。どの種目も見応えがありましたが、やはり、1・2年と3・4年のリズム、5・6年の組体操は最高の見せ場です。応援に来ていただいた来賓の皆さん、地域の皆さん、そして保護者の皆さんに、十分に堪能していただけたものと思います。約1か月間の厳しい練習に耐え抜いた子どもたちに、心から拍手を送ります。



## はっぴいキッズ



やまなか 山中 あかりちゃん  
やまなか 山中 莉久くん  
(2歳・はぎの台、2歳・原山町)  
誕生日も近い仲良しのいとこです。これからも仲良く遊ぼうね!



やました たけのすけ  
山下 岳之助くん  
(2歳9か月・新郷町)  
お雛様が大好きなタクちゃん、お稚児でお内裏様みたいになって上機嫌。お化粧も泣かずにできて、100点満点でした。これからも楽しいこといっぱいしようね!



おだ ゆうあ  
小田 悠愛ちゃん  
(2歳1か月・みずの坂)  
いっぱいおしゃべりができるようになってきたね。ちょっと気が強いけど、これからも元気に育ってね。



いり いっくん  
伊里 一心くん  
(1歳5か月・白岩町)  
こんにちは。いっくんです。外で遊ぶの大好き。お姉ちゃんの帽子がお気に入り。似合うでしょ?

「はっぴいキッズ」に掲載するお子さんを募集しています

対象：市内在住の0～3歳児(申込時)  
応募：くわしくは広報10月1日号28頁、ホームページをご覧ください





## いつまでも安心して暮らすために ~ 高齢者の交通安全 ~

問い合わせ先 防災安全課 88・2601



高齢者が交通事故を起こしたり、交通事故にあう件数が増えています。これには何か理由があるのでしょうか。また、高齢者のみなさんが交通事故にあわないようにするにはどうしたらよいでしょうか。

今月の特集では、高齢者を交通事故から守るため、ドライバーや高齢者自身など市民1人ひとりがするべきことを考えてみましょう。

### 統計で見る高齢者の交通事故

平成16年の全国の交通事故件数は約95万件。その後、信号の増設や自動車の性能向上、法律が厳しくなったことなどにより平成20年には約77万件に減少しました。また、交通事故死者数は平成16年には約7,400人でしたが、平成20年には約5,000人にまで減少しました。一方、65歳以上の高齢者が占める割合は増加傾向で平成20年には約2,500人で全体に占める割合が過去最高の48.5%と半数を占めています。

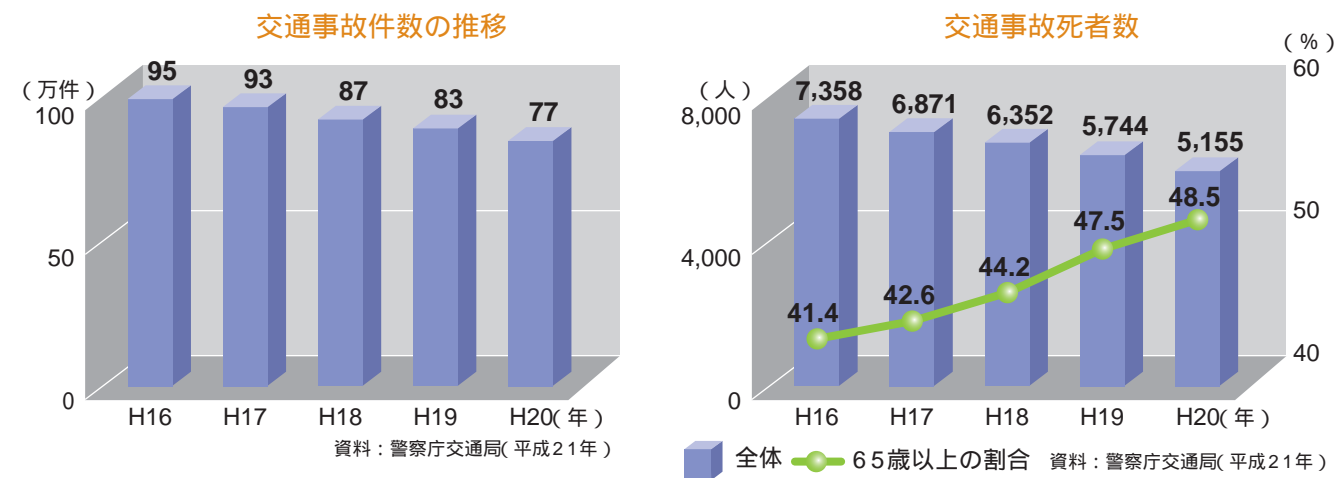

### 市内の状況

市内では、交通事故の発生件数は減少していますが、平成19年において6人の方が交通事故により亡くなりました。その内2人が高齢者で、平成20年においては交通事故で亡くなった4人全ての方が高齢者となっています。

### 高齢者への交通安全活動

#### 高齢者交通安全協力員

瀬戸警察署管内では20人の高齢者交通安全協力員の方が活躍しています。その活動は、高齢者世帯へ戸別訪問し、反射材の配布や交通事故にあわないために気を付ける点など交通安全の呼びかけを行っています。



#### 交通安全教室

自治会や老人会などの集まりに市や警察が同って、交通安全の講習会などを開催しています。また交通児童遊園での高齢者向けの自転車教室なども行っています。自治会や老人会などで教室や講習会をご希望な方はお問い合わせください。

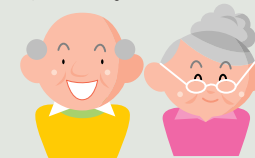





瀬戸警察署交通課  
警部補 清水 重春 さん

## 高齢者を守るために



### 高齢者のみなさんへ

高齢者の事故に共通して言えるのは加齢に伴う心身機能の低下によるものです。年配の方自身は気がついているのですが、運転したり歩いていたりしている時に自身の機能低下を認めたくない傾向があります。例えば、若いころに比べ反応が遅くなる、身体の動きが鈍くなる、視力が低下するといった事があげられます。ほとんどの高齢者の事故はこの心身機能の低下によって引き起こされています。また、事故防止も大切です。健康のために夜歩いている方も多いと思いますが、黒っぽい服装で反射材が無い歩行者はドライバーが30mぐらいまで近づかないと存在を確認できませんが、反射材を付けると100m離れても確認することができます。このように、交通事故にあいにくい服装などにも心がけてください。



### 高齢者の交通事故の状況で多いのは

交通事故件数全体の30%以上が歩行者、20%が自転車によるもので、いわゆる交通弱者と言われる方々が多くを占めています。高齢者の交通事故はこういった交通弱者の割合が非常に高いのです。また、高齢者の交通事故は自宅から半径500m以内の非常に狭いところで発生していることが多く、慣れた道だからこそ注意が必要なのです。

### ドライバーのみなさんへ

高齢者は交通事故にあった場合の致死率が非常に高く、高齢者を見かけたらドライバーのみなさんから注意を払い、スピードを落とすなどの配慮が必要です。また、高齢者は突然道路を渡り出したり、行動の予想が難しいときもあることを理解して運転してください。「お年寄り 見たら減速 最徐行」高齢者にやさしい運転を心がけてください。



なお、高齢者ドライバーのみなさんにも、加齢に伴う心身機能の低下を十分理解していただき、運転免許証の更新時には、講習予備検査や高齢者講習などの受講を行ってください。

## 高齢者交通事故防止のお願い

「ま・み・む・め・も」で交通安全

**ま** 急がず待つことは交通安全の基本

**み** よく見てよく確認を

**む** 加齢を正しく認識し無理しない行動を心がける

**め** 危険な夕暮れ時からは目立ちやすい服装などに心がけましょう

**も** 運転中に限らず、歩行中や自転車でも常に危険を予測して行動しましょう  
もしかして



ドライバー同士はもちろん自転車や歩行者としても思いやりのある交通行動を心がけ、高齢者や子どもたち、全ての人が安心安全に暮らせるように協力していきましょう。

## Column

### 年末の交通安全市民運動 12月1日(火)~10日(木)

年末は交通量が増加し、交通事故が最も多発する時期となります。また、忘年会のシーズンでもあることから飲酒の機会が増え、飲酒運転による事故も心配されます。あわせて、この時期は1年を通じて日没時刻が最も早く、夕暮れ時から夜間にかけて、特に高齢者が犠牲となる交通事故の多発が心配されます。

#### そこで

- 飲酒運転を根絶しよう
- 高齢者を交通事故から守ろう
- 夕暮れ時と夜間の歩行者・自転車乗用中の交通事故をなくそう
- すべての座席でシートベルトとチャイルドシートを正しく着用しよう

を合言葉に交通ルール、マナーを守り、交通事故をなくしましょう。

### 瀬戸市交通安全総決起大会

交通事故撲滅と交通安全意識の高揚を目的に、瀬戸市交通安全総決起大会を開催します。ぜひ、お出かけください。

**日時** 12月6日(日)  
午前10時~11時30分

**場所** 瀬戸蔵北側広場

**概要** 交通安全講話 県警交通安全教育チーム「あゆみ」  
交通安全パレード(瀬戸蔵からパルティセと) 県警音楽隊  
雨天の場合は、パレードは中止

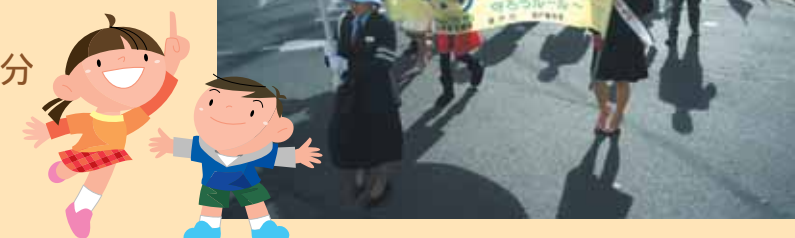





**瀬戸市美術館 84・1093**

**企画展  
塚本満陶芸展**

塚本満氏は、白磁、青白磁の人間国宝である故・塚本快示氏の長男に生まれ、日本伝統工芸展、東海伝統工芸展を中心に活躍。中国陶磁の技法を研究し、それを活かした繊細で格調高い作品を制作しています。本展では塚本満氏の代表作品約15点を展示。

期 間 12/5(土)~2/7(日)  
 午前9時~午後5時  
 (入館は午後4時30分まで)  
 休 館 日 12/8(火)、1/12(火)、  
 12/28(月)~1/4(月)  
 入 館 料 一般300円、高大生  
 200円、中学生以下・65  
 歳以上・妊婦・心身障害者は  
 無料



塚本満「青白磁山法師文大皿」  
2008年



**マルチメディア伝承工芸館 89・6001**

**手のひらサイズの瀬戸染付**  
 瀬戸染付の中から火入などの小さな作品を展示。半数が展覧会初出品作です。

期 間 12/27(日)まで  
 午前10時~午後5時  
 入 館 料 無料  
 休 館 日 火曜日



**平成22年の  
瀬戸染付研究所  
研修生募集**

募集期間 1/10(日)まで  
 募集要項配布先  
 マルチメディア伝承工芸館、  
 文化センター  
 募集人数 若干名

試験日 1/23(土)  
 くわしくはホームページを  
 ご覧ください。

<http://www.seto-cul.jp/>



岩屋堂紅葉

**新世紀工芸館 97・1001**

**企画展  
灰釉の魅力  
河村拓典・阪口浩史**

瀬戸の河村拓典氏と美濃の阪口浩史氏は、灰釉を基調としながらもそれぞれ異なった作風の作品を制作しています。本展では二人の作品約40点を展示。

期 間 12/12(土)~2/14(日)  
 午前10時~午後6時  
 (入館は午後5時30分まで)  
 休 館 日 火曜日、12/28(月)  
 ~1/4(月)、12/14(月)午  
 前・1/18(月)午前・2/8(月)  
 午前  
 入 館 料 無料



河村拓典「灰釉陶」2009年

**灯りともてなしの器・  
干支展**

陶磁器・ガラスで制作されたも  
 てなしの器と灯り作品および  
 会場の一角では干支(寅)を展  
 示販売。

期 間 11/28(土)~1/24(日)  
 午前10時~午後6時  
 (入館は午後5時30分まで)  
 入 館 料 無料  
 休 館 日 火曜日、12/28(月)  
 ~1/4(月)、12/14(月)午  
 前・1/18(月)午前



**第6回ガラスで干支の  
ペーパーウェイトをつくろう**

日 時 1/10(日)  
 午前11時~午後1時  
 対 象 中学生以上  
 定 員 8人

(申込多数の場合は抽選)  
 体験料 1,600円(当日支払い)  
 申込方法 往復はがきか市ホ  
 ームページ「市からのお知らせ」から 1/10 ガラス  
 体験 住所 氏名(2人ま  
 で) 年齢 電話番号を記  
 入し、お申し込みください。  
 申込期間 12/1(火)~15(火)  
 送付先 〒489-0815  
 南仲之切町81-2 新世紀工芸館



**埋蔵文化財センター 21・1951**

**埋蔵文化財センター企画展  
せともの百年史  
中部地方出土の  
近代陶磁・瀬戸・美濃窯  
の近代3**

明治以降、瀬戸や美濃で作られ  
 た陶磁器が日本全国に流通し  
 た状況の一端を、中部地方の  
 遺跡の出土品により明らかにし  
 ます。  
 期 間 12/5(土)~2/7(日)  
 午前9時~午後5時  
 (入館は午後4時30分まで)  
 場 所 市美術館

入 場 料 大人300円・高大生  
 200円、中学生以下・65歳  
 以上・心身障害者・妊婦は無料  
 休 館 日 12/8(火)・1/12(火)  
 展示説明  
 12/12(土)  
 午前10時30分~、  
 1/16(土)  
 午後1時30分~



**埋蔵文化財センター  
歴史講演会  
「近代陶磁研究の新視点」**

近代のせともの生産技術がどの  
 ように発展し、いかに使われたの  
 かを分かりやすく講演します。  
 日 時 12/12(土)  
 午後1時30分~3時30分  
 場 所 文化センター  
 文化交流館3階31会議室  
 講 師 仲野泰裕氏  
 (県陶磁資料館副館長)  
 参加費 無料  
 申込不要。当日会場へお  
 越しください。



# 新型インフルエンザワクチン接種開始

## 1 接種対象者など

ワクチンは、当面確保できる量に限りがあるため、死亡者や重症者の発生をできる限り減らすことや必要な医療を確保することを目的としています。

そこで、重症化リスクの高さという観点から、下記のとおり優先的に接種できる方のスケジュールが決められています。

優先接種対象者から接種可能医療機関への接種希望連絡開始日・接種開始日は県が順次決定し、公表します。

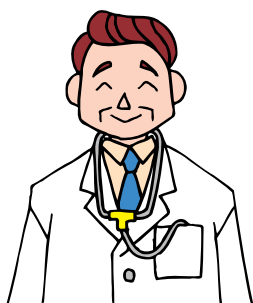

優先接種対象者	接種開始日	接種希望連絡開始日	持ち物(証明書類)
妊婦	11月16日(月)から	10月28日(水)から	母子健康手帳
基礎疾患を有する者のうち1歳～小学3年生に相当する年齢までの者	11月16日(月)から	10月28日(水)から	優先接種対象者証明書(かかりつけ医での接種は不要)および母子健康手帳または被保険証など年齢を確認できる書類
基礎疾患を有する者のうち小学4年生に相当する年齢以上の者	12月上旬(予定)	11月中旬(予定)	優先接種対象者証明書(かかりつけ医での接種は不要)および母子健康手帳または被保険証など年齢を確認できる書類
1歳から小学3年生に相当する年齢までの者	12月中旬(予定)	11月下旬(予定)	母子健康手帳または被保険者証など年齢を確認できる書類

上記は平成21年10月23日現在愛知県が示したスケジュールです  
状況により、若干異なる場合があります  
基礎疾患を有する方で、かかりつけ医以外で接種される方は、かかりつけ医で優先接種対象者証明書を発行してもらってください。  
接種希望連絡開始日に至っていない接種対象者からの連絡は受け付けていません

なお、以下の対象者については、詳細が未決定のため、改めて広報せとなどでご案内をいたします。

- 「1歳未満の小児の保護者」
- 「優先接種対象者のうち身体上の理由により接種が受けられない者の保護者など」
- 「小学4～6年生、中学生、高校生に相当する年齢の者」
- 「高齢者(65歳以上)〔基礎疾患を有する人を除く〕(以上が優先接種対象者など)」
- 「上記以外の人」



## 2 基礎疾患を有する方について

優先接種対象となる基礎疾患を有する方とは、次の疾病・状態で入院中または通院中の方です。優先接種の対象となる基礎疾患に該当するかどうかは、かかりつけ医療機関にお問い合わせください。

- |           |                  |              |
|-----------|------------------|--------------|
| 1.慢性呼吸器疾患 | 2.慢性心疾患          | 3.慢性腎疾患      |
| 4.慢性肝疾患   | 5.神経疾患・神経筋疾患     | 6.血液疾患       |
| 7.糖尿病     | 8.疾患や治療に伴う免疫抑制状態 | 9.小児科領域の慢性疾患 |



## 3 接種料金

接種の際、医療機関で実費を徴収します。

1回目 3600円

2回目 2550円(1回目と異なる医療機関で接種する場合は、3600円となります)

生活保護世帯と市民税非課税世帯の方の費用は免除される予定です。(領収書は必ず保管しておいてください)

くわしくは健康課にお問い合わせください。

## 4 新型インフルエンザワクチンの有効性、安全性

国内産のワクチンの安全性は季節性インフルエンザワクチンと同程度と考えられ、有効性もある程度期待されています。輸入されるワクチンに関しては、有効性・安全性を確認してから実際の接種が始まります。ワクチン接種は、接種後ははれたり、熱が出るなどの症状がみられたりするほか、まれに非常に重い症状を引き起こす可能性があります。この点を理解していただいた上で、個人の選択により接種をうけていただくようお願いします。

## 5 市内新型インフルエンザ予防接種実施医療機関

かかりつけ医のある方は、まず、かかりつけ医にご相談ください。

右記の医療機関以外でも接種を行う医療機関(自院に入院・通院する者のみを接種対象とする医療機関)があります。

かかりつけ医のない方は、右記の医療機関で接種することができます。



### 【一般来院者接種可能医療機関】

医療機関名	住所	医療機関電話番号
中央病院	陶原町3-12	☎82・1200
青山病院	南山町1-53	☎82・1118
あさいクリニック	東権現町3	☎84・3115
あさい病院	矢形町178-1	☎84・3111
浅野内科	上之山町3-45-2	☎85・0600
浅野整形外科医院	幡野町2	☎84・3000
イトウ内科小児科	平町1-61	☎21・8400
伊藤医院	深川町36	☎82・5029
打田内科クリニック	中水野町2-736	☎48・7771
大橋医院	北脇町149	☎82・2052
おおわき内科クリニック	水南町163	☎85・3331
おがわ整形外科	内田町2-106	☎97・8050
おいわけクリニック	西追分町113	☎82・4088
高阪内科	南仲之切町111	☎21・5011
水野病院	小田妻町1-190-2	☎48・2231
坂田内科	西本町1-11	☎87・0169
佐々木外科	菱野台3-60	☎84・7211
鈴木耳鼻咽喉科	菱野台3-57	☎83・8866
あおばクリニック	西山町1-19	☎83・0022
たかはしクリニック	西十三塚町53-2	☎87・1123
津田こどもクリニック	緑町2-21	☎84・6678
とりいクリニック	石田町45-1	☎89・5111
長江内科小児科医院	前田町11	☎82・6235
野田内科小児科医院	菱野台2-29	☎21・3800
服部共生医院	品野町5-128	☎41・0064
馬場医院	菱野台3-58	☎83・0956
ひがしの医院	赤重町11-1	☎85・1110
仁川医院	はぎの台3-1-2	☎48・3300
平松クリニック	西本町2-8	☎82・0222
ませき医院	勿田町31	☎83・9911
三浦内科クリニック	みずの坂2-26	☎48・6101
三沢医院	薬師町15-2	☎82・2721
しなのクリニック	品野町6-117	☎41・3101
井上病院	川北町2-11	☎83・3131
やまうち内科	東横山町158-1	☎21・1166
横山クリニック	東長根町35	☎85・1212

(代表医五十音順)



# プラスワンコラム

plus one column



## No.65 (pp) 男女共同参画社会に向けて 女と男を考える 問い合わせ先 交流学び課 ☎97・1335

**暴力は愛情表現ではありません!暴力を受けていたらすぐに相談を**

夫婦や恋人などのパートナー間における暴力のことをDV(ドメスティック・バイオレンス)と言います。これはれっきとした犯罪です。11月12日(木)から11月25日(水)までは「女性に対する暴力をなくす運動」週間です。11月25日は「女性に対する暴力撤廃国際日」です。

### DVは人権侵害です

夫婦間、恋人、パートナーからの暴力は、家庭内の問題として、表面

化しにくいものです。でも実は私たちの身近で起こっているのです。「なぐる」「ける」だけが暴力ではありません

- ❖身体的暴力...なぐる、ける、ものを投げつけるなど
- ❖精神的暴力...どなる、無視する、交友関係を監視するなど
- ❖性的暴力...性的な行為を強要するなど
- ❖経済的暴力...生活費を渡さないなど
- ❖子どもを使った暴力...子どもに暴力を見せる、子どもを危険な

目に遭わせるなど 配偶者からの暴力行為は人権侵害であり、それは子どもへも大きな影響を与える大変深刻な社会問題です。配偶者からの暴力を誰にも言えず悩んでいる方は各種相談窓口にご相談ください。



女性に対する暴力根絶のためのシンボルマーク

### 各種相談窓口 女性の悩みごと相談 ☎97・1333

相談日 第1・3火曜日、第2・4金曜日 午前10時～午後3時 要予約、予約受付時間:平日午前9時～午後5時  
「秘密厳守・相談無料・匿名相談可」家庭内のいざこざ、セクハラ、地域での問題など、女性の抱えるさまざまな悩み事の相談をお受けします。(日程は広報毎月1日号の裏表紙でご確認ください)

### 瀬戸市以外の相談窓口

相談窓口	相談受付曜日・時間	電話番号
愛知県女性相談センター	電話相談 月～金:午前9時～午後9時	☎052・913・3300
名古屋市	電話相談 火・水・金・土・日:午前10時～午後4時 木:午前10時～正午、午後6時～8時	☎052・241・0325
	DV被害者ホットライン電話相談 土日祝:午前10時～午後4時	☎052・232・2201
ウィルあいち (愛知県女性総合センター)	相談コーナー 火～金:午前9時～午後4時30分 土・日:午前9時～午後4時	☎052・962・2614
	弁護士によるDV専門電話相談 毎週土曜・第1週のみ水曜:午後2時～3時30分	☎052・962・2568
愛知県警察	ストーカー110番(DVに関する相談含む) 24時間受付	☎052・961・0888
	住民コーナー 月～金:午前9時～午後5時	☎052・953・9110 (#9110プッシュ回線)
愛知県弁護士会	女性に対する暴力電話相談 木:午後2時～4時	☎052・252・0047

## せと・まるっとミュージアム



岩屋堂公園 もみじまつり 12月6日(日)まで

ライトアップ岩屋堂 11/14(土)～23(祝)

時間 午後5時30分～9時

川面に映える色とりどりの景色が見どころです。また竹のあかりアートが幽玄な光で足元を照らします。車でお越しの際は駐車場に限りがございますので、乗り合わせてお越しください。

問い合わせ先 瀬戸市まるっとミュージアム・観光協会 85・2730



## 情報ボックス

information box

生活についての市からのお知らせです。

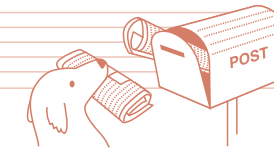

### 子育て

#### せとっ子ファミリー交流館教室・講座

申込・問い合わせ先  
せとっ子ファミリー交流館  
☎87・3636

#### クリスマスコンサート

日時 12月12日(土)  
午前10時30分～11時30分  
場所 集会室  
内容 「ママプラススマイル」によるアニメソングや童謡などの生演奏を楽しめます。  
対象 乳幼児と保護者・小学生  
定員 100人(先着順)  
参加費 無料  
申込方法 11月17日(火)から電話でお申し込みください。

#### 姫デコde手鏡教室

日時 12月13日(日)  
午前10時～11時30分  
場所 学習室  
内容 バラ・パール・リボン・くまなどを使って、手鏡を飾りつけます。  
対象 中学生・高校生  
定員 15人(先着順)  
参加費 800円  
申込方法 11月27日(金)から電話でお申し込みください。

#### わくわく運動遊びと子育て豆知識講座

日時 12月16日(水)  
午前10時～正午

場所 交流館近隣の公園  
内容 体操や触れ合い遊びをして、体も心もぼかぼかにしましょう。

対象 乳幼児と保護者  
定員 20組(先着順)  
参加費 無料  
申込方法 11月20日(金)から電話でお申し込みください。  
持ち物 弁当、お茶、敷物、帽子、着替え

#### クリスマス料理教室

日時 12月19日(土)  
午前10時～正午  
場所 せとっ子ファミリー交流館調理室  
内容 クリスマスケーキを作ります  
対象 小学生  
定員 8人(申込多数の場合は抽選)  
参加費 400円  
申込方法 往復はがきか市ホームページ「市からのお知らせ」から氏名 学年 住所 電話番号 クリスマス料理教室を記入し、お申し込みください。  
送付先 〒489-0074宮脇町43 せとっ子ファミリー交流館  
締切 11月30日(月)消印有効

#### 小学生お楽しみ企画 割りばし鉄砲をつくらう 予約不要

期間 11月21日(土)～29日(日)(休館日:24日(火))  
平日 午後1時～4時30分  
土・日・祝日 午前9時30分～正午 午後1時～4時30分  
場所 児童室

内容 自分で作った鉄砲で的当てゲームが楽しめます。

#### 卓球で遊べる日 予約不要

日時 12月6日(日)・13日(日)・26日(土)  
午前10時～11時30分  
午後1時30分～4時  
場所 集会室  
内容 指導者がいますので初めての方も楽しめます。  
持ち物 上ぐつ、タオル、お茶

#### プレイルーム育児講座 リズム&ストレッチ

問い合わせ先  
社会福祉協議会プレイルーム  
☎84・2011

今年一年の疲れをとって心も体も元気になりましょう。  
日時 12月15日(火)  
午前10時30分～11時30分  
場所 やすらぎ会館3階和集会室  
内容 体を動かして育児疲れを解消します。子どもは同室で遊んだり一緒に体を動かします。  
対象 入園前の子がいる保護者  
定員 20人(申込多数の場合は抽選)  
参加費 無料  
申込方法 往復はがきに 親子の氏名(ふりがな) 住所 電話番号 子の年齢 講座名を記入し、お申し込みください。  
送付先 〒489-0919川端町1-31 社会福祉協議会  
「リズム&ストレッチ」係  
締切 12月4日(金)消印有効





子育て

異年齢交流事業  
のおしらせ

入園前の乳幼児と母親を対象に、保育園児との交流を通じ遊びの楽しさや育児について、お互いに学び合える場です。お気軽にご参加ください。

対象 0歳児から入園までの乳幼児と保護者

参加費 無料(おやつなし)  
予約不要。当日直接園にお出かけください。

時間 午前9時30分～11時30分  
日程・内容は都合により変更・中止することがあります。  
不慮の事故に備えて、レクリエーション保険に加入しています。

保育園名	電話番号・住所	12月
東 (元気っ子の会)	☎82-2284 春雨町4	9日 (水)
西 (西っこ広場)	☎82-3090 陶原町6丁目2	4日 (金)
南 (みなみっこ)	☎82-2900 原山町1-13	11日 (金)
北 (どうせんっこ広場)	☎82-2949 西谷町84	16日 (水)
水南 (わんぱく広場)	☎82-4313 東松山町155	11日 (金)
水北 (みずのっ子教室)	☎48-1741 中水野町1丁目141	11日 (金)
古瀬戸 (なかよし広場)	☎82-4544 西拝戸町16-2	11日 (金)
幡山東 (山口っ子広場)	☎82-4405 田中町103	11日 (金)
幡山西 (にこにこサークル)	☎82-4403 西本町1丁目110	11日 (金)
幡山南 (れんげちゃん教室)	☎83-4048 東菱野町142	9日 (水)
品野東 (ばんだ教室)	☎41-0841 上品野町1-20	11日 (金)
品野西 (しなのっこ)	☎41-0418 品野町6丁目183	4日 (金)
こうはん (すくすくの会)	☎82-3252 南山町1丁目118	4日 (金)
こうはん南 (ひよこ教室)	☎83-4953 効範町1丁目10	11日 (金)
原山 (はらやま広場)	☎83-4951 原山台2丁目9	11日 (金)
萩山 (はぎやま広場)	☎84-3872 萩山台3丁目69	4日 (金)
八幡 (ひよこクラブ)	☎84-7555 八幡台2丁目11-1	2日 (水)

福祉・高齢者

地域包括支援センター  
高齢者の介護予防教室

認知症サポーター養成講座

申込・問い合わせ先  
やすらぎ地域包括支援センター  
☎84-2833

日時 11月25日(水)  
午後1時30分～3時  
場所 水無瀬会館  
内容 認知症を学び、認知症の方と家族の「応援者」になりましょう。職員による寸劇も楽しめます。

対象 陶原・長根地区在住の方  
参加費 無料  
定員 30人(先着順)  
申込方法 直接か電話でお申し込みください。

頭イキイキ教室

申込・問い合わせ先  
はたやま地域包括支援センター  
☎89-6165

日時 12月9日(水)  
午後2時～3時30分  
場所 本地会館  
内容 認知症について勉強し、楽しく予防できる方法を学びましょう。

対象 山口・幡山地区在住の65歳以上の方  
参加費 無料  
定員 30人(先着順)  
申込方法 電話でお申し込みください。

ゆび編みでマフラーに挑戦

申込・問い合わせ先  
地域包括支援センター中央東  
☎87-5083

日時 12月11日(金)  
午後1時30分～3時30分  
場所 ケアハウス聚楽7階

内容 簡単に楽しく、おしゃれな自分だけのマフラーを作りませんか。看護師による風邪予防のミニ講話もあります。

対象 道泉・深川・古瀬戸地区在住の65歳以上の方  
参加費 300円  
定員 30人(先着順)  
申込方法 11月16日(月)午前9時から直接か電話でお申し込みください。  
持ち物 はさみ、上履き、下履きを入れる袋

交通安全研修会  
(老人クラブ連合会)

問い合わせ先  
老人クラブ連合会 ☎85-5523

日時 12月3日(木)午後1時～  
場所 文化センター文化ホール  
内容  
❖県警察交通安全チームによる講演  
❖県警察音楽隊の演奏  
❖老人クラブ連合会女性部コーラス発表  
対象 60歳以上で市内在住の方  
参加費 無料  
申込不要 直接会場にお越しください。

福祉陶芸教室

問い合わせ先  
社会福祉協議会 ☎84-2011

日時 12月4日(金)・11日(金)・18日(金)  
1月8日(金)・15日(金)・22日(金)  
午前10時～正午  
場所 やすらぎ会館1階 第1作業室  
対象 身体障害者手帳所持者

か60歳以上の方  
内容 陶芸の初歩的な技術の習得  
定員 10人  
(申込多数の場合は抽選)  
参加費 1,000円程度(材料費)  
申込方法 往復はがきに住所氏名(ふりがな)電話番号 年齢 身障者手帳の有無を記入し、お申し込みください。  
送付先 〒489 0919川端町1-31 社会福祉協議会「陶芸教室」係  
締切 11月25日(水)必着

住宅手当  
緊急特別措置事業

問い合わせ先  
社会福祉課 ☎88-2611

離職者への支援として住宅を喪失か喪失する恐れのある方に対し、6か月を限度に家賃を援助する事業が始まりました。  
対象者 2年以内に離職 主たる生計維持者であった 就職活動を行っている 原則収入がないなど  
他にも条件があります。  
くわしくはお問い合わせください。

税・国保年金

国民健康保険  
加入・喪失の届出は  
14日以内に

問い合わせ先  
国保年金課 ☎88-2640

国民健康保険への加入・喪失の届出は、変更があった日から14日以内に必ず行ってください。  
もしものときの病気やケガに備え、すべての人が何らかの医

療保険に加入することが義務付けられています。市内にお住まいの方で、職場の健康保険などの医療保険の適用を受けない方は、国民健康保険に加入しなければなりません(生活保護を受けている方は除きます)。また、国民健康保険に加入していた方が、職場の健康保険などの適用を受けるようになったときは、喪失の届出が必要です。  
加入する場合  
❖他の市町村から転入したとき  
❖職場の健康保険をやめたとき  
❖職場の健康保険の扶養家族からはずれたとき  
❖子どもが生まれたとき  
❖生活保護を受けなくなったとき  
保険料は、国民健康保険に加入しなければならなかった月の分から納めていただくことになります。届出が遅れると、保険証を受け取っていなかった月の分まで保険料を納めなければなりません。  
また、その間の医療費が全額自己負担になる場合もありますのでご注意ください。  
喪失する場合  
❖他の市町村へ転出したとき  
❖職場の健康保険に加入したとき  
❖職場の健康保険の扶養家族に認定されたとき  
❖亡くなられたとき  
❖生活保護を受けはじめたとき  
瀬戸市の国民健康保険の資格がなくなった後に、瀬戸市の国民健康保険の保険証を使って受診した場合、国民健康保険で負担した額を後で返していただくことになります。  
加入する保険が変わったとき

には、受診の際に医療機関に新しい保険証を提示してください。  
市内で転居したり、世帯主、氏名が変わったときも保険証の記載事項を変更する必要がありますので、忘れずに届出をしてください。

平成22年度の  
住民税に適用される  
税制改正

問い合わせ先  
税務課市民税係 ☎88-2571

平成22年度の住民税(個人の市県民税)では、住宅ローン控除の改正があります。  
個人住民税における住宅借入金特別控除(住宅ローン控除)の創設  
平成22年度の申告から、本人による市町村への住宅ローン控除の申告は不要となります。  
対象者 所得税の住宅ローン控除を適用した方の内、所得税から引ききれなかった控除額がある方  
(平成11年～18年に入居された方と平成21年～25年までに入居された方に限る)  
制度の概要

所得税の住宅ローン控除を適用した方に対して、次のいずれか小さい額を住民税から税額控除します。  
所得税の住宅ローン控除可能額のうち、所得税において引ききれなかった額  
所得税の課税総所得金額等の5%(9.75万円を超えるときは9.75万円)  
くわしくは税務課市民税係までお問い合わせください。



## 税・国保年金

### 日本(にっぽん)年金機構が 来年1月1日からスタート

問い合わせ先  
愛知社会保険事務局瀬戸事務所  
☎83・2412

国民の皆様の信頼に応え、一層のサービス向上の実現を目指し、社会保険庁は組織・人員を一新し、日本年金機構として生まれ変わります。

- ❖ 現在あるお近くの社会保険事務所は、新たに「年金事務所」と名称が変わりますが、年金相談などの窓口として引き続きご利用いただけます。また、「年金事務所」は、現在ある社会保険事務所の建物をそのまま使用しますので、所在地に変更はありません。
- ❖ これまで社会保険庁や社会保険事務所の名義でご案内していた各種の関係書類は、内容により、今後は厚生労働省または日本年金機構の名義でご案内させていただきますこととなりますが、国民の皆様方何らかの事務をしていただくことは一切ございません。
- ❖ 日本年金機構は、社会保険庁から公的年金の運営業務を引き継ぐこととなりますが、公的年金制度は、国の制度として、

その財政や運営に国が引き続き責任を持つことについては、これまでと変わりません。

平成22年1月1日

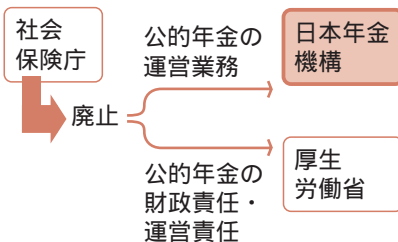

### 家屋の取り壊しは 今年中に届け出を

問い合わせ先  
税務課家屋償却係 ☎88・2575

家屋に対する固定資産税・都市計画税は、毎年1月1日現在で固定資産課税台帳に登録されている家屋に課税されます。

今年、家屋の全部または一部を取り壊された方は、今年中に届け出またはご連絡ください。家屋の全部を取り壊された方は、来年度から課税されません。

平成22年1月2日以降に家屋を取り壊した場合、22年度も課税されますので、ご注意ください。



## 相談

### 福祉人材センター 移動就職相談

問い合わせ先  
愛知県福祉人材センター  
☎052・223・0408

日時 12月9日(水)

午前10時30分～午後3時

場所 やすらぎ会館2階視聴覚室  
内容

- ❖ 福祉・看護の仕事内容、資格に関する相談
- ❖ 県内の福祉施設、医療機関などの求人に関する相談

対象 福祉・看護の仕事を希望する方か福祉・看護の仕事に関心がある方

参加費 無料  
その他 予約不要(随時入場可能)  
雇用保険受給中の方は、「受給資格者証」をご持参ください。

### ひきこもり 家族のつどい

問い合わせ先  
瀬戸保健所健康支援課  
☎82・2158

ひきこもりを抱える家族を対象に、つどいを開催しています。初めて参加する方は、お電話ください。(個別の相談も受け付けています。)

日時 12月7日(月)

午前10時30分～正午  
場所 愛知県瀬戸保健所

## 教室・講座

### ボランティア 育成講習会

申込・問い合わせ先  
春日台養護学校(地域支援部)  
☎0568・88・0811(内線2811)

地域の方々には知的障害のある子供たちの教育について理解していただくとともに知的障害への認識を深めることを目的に実施します。

日時 12月1日(火)～3日(木)  
午前9時～正午

場所 県立春日台養護学校  
(愛知県心身障害者コロニー内)  
内容 体験活動、フリーディスカッションなど

参加費 無料  
対象 知的障害がある子へのボランティア活動を希望される方・保険に加入できる方(3日間で250円)

定員 30人(先着順)  
申込方法 電話かFAXで氏名 参加人数 電話番号 住所 ボランティア育成講習会参加希望を記入し、お申し込みください。

FAX 0568・88・5863

締切 11月25日(水)



## 12月 | 図書館からのお知らせ

問い合わせ先 図書館 ☎82・2202

休館日・開館時間	休館日		開館時間	
	28～31日		午前9時～午後6時	
公民館 巡回文庫 (月2回 午後3時30分～4時30分)	巡回館	基本曜日	日程	
	西陵	第1・3金曜日	4日	18日
	祖母懐	第2・4火曜日	8日	22日
	山口	第2・4木曜日	10日	24日
	幡山	第2・4金曜日	11日	25日

利用には登録が必要 貸出は1人10冊まで 小雨決行  
読み聞かせの会:毎週火・木・金 午前11時～ 乳幼児対象  
「せと・あさひの昔ばなし」を聞く会:5日 午後1時30分～ 小学生・保護者  
土曜おはなし会:5日 午後2時30分～ 小学生・幼児対象  
クリスマスコンサート&朗読会:6日 午後1時～4時 小学生・保護者  
土曜おはなし会といしが会:12日 午後2時30分～ 小学生・幼児対象

### 図書館関連施設のご案内

パルティセと情報ライブラリー 午前9時～午後9時30分  
地域図書館:光陵中学校・西陵小学校開館日 土日祝...午前10時～午後3時  
地域図書館:宝島(品野台小学校)開館日 土日祝...午前10時～午後3時  
第1・3水曜日...午後1時30分～4時30分  
学校図書館開放日(第3土曜日) 水野小学校:19日(午前9時～正午)  
地区公民館図書室(自主運営) 各公民館へお問い合わせください。

### 新着本のご案内

#### マリーナ

ルドウィッヒ・ペーメルマンズ/作  
ふしみみさを/訳 クレヨンハウス  
うみべのいえにバカンスに出かけた、アシカのマリーナ一っか。  
とうさんがいるかにぶつくさいっているすきに、ちいさなマリーナはひとりでうみに。すると、マリーナはおおきなサメにのみこまれてしまいました。

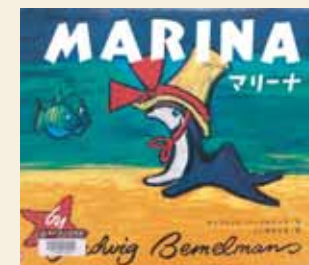

クジラもトドもワニもあてにはならず、とうさんとかあさんはおるおるするばかり。そんななかマリーナをたすけてくれたのは...。ペーメルマンズのいたずらっぽい絵が、妙に味わいのある絵本です。

#### 釣り人のための 遊遊さかな大図鑑

中坊 徹次/監修 小西 英人/編著  
エンターブレイン

ふだん、釣りをしたことがない私、でもなぜか釣り番組は見入ってしまう。この本を一目見て、魚の種類の豊富さ(おいしさ?)に圧倒されました。似たような魚の見分け方や、同じ魚でもちょっとだけ色が違ってたりして。



釣った直後の特徴が分かるようにと、掲載された多彩な写真の色鮮やかなこと!配列は釣り人の好きな魚の順、というのも面白い。「食味評価」も個人的に参考になりました。「さかな雑記」もなかなか読ませるコーナーです。危ない魚の表記もあって、釣り好きならずとも楽しめる一冊です。

キリトリ

お徳な福袋もあります♪

プライム 2009 Winter  
**PRIME バザー**  
瀬戸蔵 4F 多目的ホール

日時: 11月21日(土)  
AM10:00～PM3:00

お問合せはこちらまで  
株式会社 プライムナカムラ  
TEL/0561-21-0870  
担当/ 加納・久納

MAP

瀬戸蔵

広告

どうぞお越し下さい♪

当日は、会場にこちらのチラシを切り取ってお持ち下さい。くじ引きを無料で一回引いて頂けます。



教室・講座

名古屋学院大学  
品野の森・里山学校ウインタースクール  
-冬の里山を楽しむ-

問い合わせ先  
交流学び課 ☎97・1337

森の中で樹木や動物たちは、どのように冬を迎える準備をしているのでしょうか。冬の里山を楽しみながら調べてみませんか。今回は冬の森を歩いて自然を楽しむとともに、森の遊具の製作に挑戦します。

日時 12月25日(金)午前9時30分~  
26日(土)午後3時

集合解散場所 名古屋学院大学  
瀬戸キャンパス内合宿所「友愛」

内容

25日(金)

❖冬の森を歩き、森のしくみを調べる

❖森の遊び場づくり

❖冬を食べる(さつま芋で焼芋づくり)など

26日(土)

❖森の仕組みを利用して遊ぼう(落ち葉スキー、竹そりづくり)など

講師 木村光伸氏(名古屋学院大学人間健康学部教授)

対象 小学校4~6年生

定員 30人

(申込多数の場合は抽選)

参加費 3,300円

(食費・寝具・保険などを含む)

申込方法 往復はがきかFAX、Eメールで

住所 親と子の氏名(ふりがな) 学年 性別

電話・FAX番号を記入し、お申し込みください。

FAX 97・1332

Eメール manabi@city.seto.lg.jp

送付先 〒489-0044栄町45

パルティセと4階交流学び課

「里山学校ウインタースクール」宛

締切 11月27日(金)必着

その他 名古屋学院大学への往復は、大学のスクールバスが無料で利用できます。

天候により、プログラムを変更する場合があります。

小学生高学年講座

問い合わせ先  
社会福祉協議会プレイルーム  
☎84・2011

料理教室

日時 12月19日(土)

午前10時~午後1時

場所 やすらぎ会館5階

栄養実習室

対象 小学4~6年生

内容 クリスマス向け料理を作ります。

定員 20人

(申込多数の場合は抽選)

参加費 300円

申込先 〒489 0919川端町1-31

社会福祉協議会「料理教室」係

作るう門松教室

日時 12月25日(金)

午後1時30分~3時30分

場所 やすらぎ会館1階

第1作業室

対象 小学4~6年生

内容 お正月用門松を自分で作ります。

定員 10人

(申込多数の場合は抽選)

参加費 300円

申込先 〒489 0919川端町1-31

社会福祉協議会「工作教室」係

申込方法 往復はがきに氏名(ふりがな) 住所 電話番号 学年を記入し、お申し込みください。

締切 12月4日(金)消印有効

子育て支援者研修会  
講演 絵に見る子どもの心

問い合わせ先  
交流学び課 ☎97・1337

日時 12月3日(木)

午後1時30分~3時30分

場所 図書館集会室

講師 磯部錦司氏

(椋山女学園大学教育学部教授)

内容 子育て支援者の資質向上と交流をはかるための研修

対象 子育て支援活動をされている方が興味のある方

定員 30人

(申込多数の場合は抽選)

参加費 無料

申込方法 往復はがきかFAX、Eメール、市ホームページ「市からのお知らせ」から

氏名(ふりがな) 年齢 住所 電話番号 子育て支援の活動内容を記入し、お申し込みください。

送り先 〒489-0044栄町45

パルティセと4階交流学び課

「子育て支援者研修会」係

FAX 97・1332

Eメール manabi@city.seto.lg.jp

締切 11月25日(水)必着

エコライフ通信

古布・ダンボール・新聞紙・雑誌類・紙パックの出し方の確認

問い合わせ先 環境課 ☎88・2674

古布は、4月から月2回の紙類の資源収集日に出しますが、出す際には、透明か半透明(市指定ごみ袋でも可)の袋に入れて「古布」と書いた紙を貼って出してください。

汚れがひどいもの、中に綿が入っているもの(布団・クッションなど)、防水加工されたもの(スキーウェアなど)、カーテン、じゅうたん、反物は、リサイクルできない布類となりますので、燃えるごみに出してください。

ダンボール、新聞紙、雑誌類、紙パックは、種類ごとに分けてひもで縛って出してください。



紙切れ、封筒、トイレットペーパーの芯などの小さな紙(雑がみ)も大切な資源です。雑がみは、紙袋に入れて、いっぱいになったら、こぼれないように紐でしばってください。雑誌に挟み込んで縛って出すこともできます。雑がみは、雑誌と同じ場所に出してください。

古布・紙類は、雨天の日も収集します。古布、ダンボール、新聞紙、雑誌類、紙パックは、資源リサイクルセンター(☎21・3196)に直接持ち込むことができます。

施設の開館時間は、午前9時から午後5時までです。(休:月曜日)



募集

(財)せとしん地域振興協力基金助成団体(平成22年度分)募集

申込・問い合わせ先  
交流学び課 ☎97・1335

(財)せとしん地域振興協力基金では、地域社会の活性化のために活動する公共的団体などに助成をしています。平成22年度分の助成団体を募集します。

申込期間 11月16日(月)~12月16日(水)

助成対象事業と助成金額

申請区分	助成率 1	助成金額
地域産業の振興活動	3分の1以内	1件あたり最高限度 200万円まで
社会福祉活動	2分の1以内	
社会生活環境の整備活動	3分の1以内	
社会文化活動	2分の1以内	

提出先 交流学び課

(パルティセと4階)

選考 同財団が審査し、平成22年3月末頃に決定されます。

その他 助成は毎年実施される事業は対象となりません。

周年記念事業など団体の特別な事業を対象とします。

1:事業実施に要する経費(入場料などの事業収入がある場合はその額を控除した額)に対しての助成率です。

さわやかクッキング  
sawayaka cooking



じゃがいものあまからバター風にももの  
品野台小学校 澤田 伊織 様

材料(4人分)

- ❖じゃがいも ..... 大4個
- ❖砂糖 ..... 大さじ3
- ❖しょうゆ ..... 大さじ3
- ❖みりん ..... 大さじ1/2
- ❖だし汁 ..... 適量
- ❖バター ..... 大さじ1

作り方

じゃがいもを一口大に切り、水にさらしておく。

鍋に砂糖、しょうゆ、みりん、だし汁を入れ、煮立たせる。

の鍋に、じゃがいもを入れる。落としぶたをして、中火~弱火で煮る。

鍋に煮汁が少し残るようにして、一度火を止め、少しおいて味をしみ込ませる。

を再び弱火で温めて、バターを入れてからませる。1分程煮たら火を止めて、出来上がり。

ひとこと

❖最後にバターを加えることで、コクが出ます。いつもの煮ころがしとは違うおいしさがあります。ごはんとも相性が良い一品です。

❖一度火を止めて、味をしみ込ませるところがポイントです。



募集

学校給食用物資の  
納入業者を募集

問い合わせ先  
学校給食会 ☎48・7600

学校給食用物資の平成22年度～23年度分の納入業者を募集します。

申込期間 12月1日(火)～21日(月)平日のみ  
くわしくは広報11月1日号をご覧ください。

お知らせ

自警団に防火衣  
などを配備

問い合わせ先  
防災安全課 ☎88・2600

自警団の消火活動中の安全を図るため、11月1日に上半田川町・下半田川町・定光寺町・白岩町・片草町の各自警団に防火衣、ヘルメット、長靴などの安全装備を5セットずつ配備しました。この取り組みは財団法人自治総合センターの助成(宝くじの普及広報事業)を受けました。



危険物取扱者試験

問い合わせ先  
消防課 ☎85・0484

日程 1月31日(日)  
種類 甲種・乙種第4類・丙種  
試験会場 名古屋市内

願書配布期間 11月30日(月)～  
願書配布場所 消防本部・東分署・  
南分署  
試験予備講習会の受講受付  
およびテキストの販売もします。  
願書受付期間 12月14日(月)  
～24日(木)  
願書提出方法 郵送か直接持

参してください。  
提出先 〒461-0011  
名古屋市東区白壁1-50  
愛知県白壁庁舎2階  
(財)消防試験研究センター  
愛知県支部

新成人のみなさんへ  
今回の成人式から  
開催日が日曜日です

問い合わせ先  
交流学び課 ☎97・1337

来春1月10日(日)に連区の  
公民館などで成人式が開催され  
ます。対象は、平成元年4月2日  
から平成2年4月1日生まれの  
方です。

次の方は、それぞれの該当す  
る公民館に連絡してください。  
(連絡先は下表のとおり)

公民館名	電話番号	曜日 (祝日は除く)	受付時間
陶原	☎83・3579	火～日	午後1時～5時
深川	☎82・0453	月～土	正午～午後4時
道泉	☎83・9084	月～金	午前9時～午後1時
祖母懐	☎82・9304	月～金	午後1時～5時
古瀬戸	☎83・8741	月～土	午後1時～5時
東明	☎82・8024	月～土	午後1時～5時
効範	☎82・1095	月～金	午後1時～5時
長根	☎85・0911	火～日	午後0時30分～ 4時30分
水南	☎21・2556	月～土	午前9時30分～ 午後3時30分
水野	☎48・1112	月～金	午前9時～ 午後4時30分
山口	☎87・0700	月～金	午前10時～午後3時
幡山	☎87・4000	月～金	午前10時～午後3時
下品野	☎41・4118	月～土	午後0時30分～ 4時30分
品野東	☎41・2253	月～金	午前10時～正午 午後1時～5時
掛川	☎48・6165	月～土	午前9時～午後1時
原山	☎83・9231	月～土	午前9時～午後0時30分 (土曜は午後1時まで)
萩山	☎84・2088	月～土	午前10時～午後2時
八幡	☎82・9456	月～土	午前9時～午後0時30分
西陵	☎48・5984	火～土	午後1時～5時

- ❖ 8月31日現在、瀬戸市に住民登録がされていないが、瀬戸市の成人式に出席を希望される方。
- ❖ 8月31日現在、瀬戸市に住民登録がされているが、瀬戸市以外の成人式に出席を希望される方。
- ❖ 現在お住まいの連区以外の連区で出席を希望される方。

産業廃棄物関連施設  
の設置計画の縦覧

問い合わせ先  
環境課 ☎88・2671

産業廃棄物関連施設の設置に係る紛争の予防および調整に関する条例に基づく計画の縦覧を行います。

縦覧場所 環境課、品野支所、水野支所、幡山支所、瀬戸蔵  
縦覧期間 11月20日～12月21日(平日のみ)  
午前8時30分～午後5時15分

第38回青少年健全育成普及事業  
作文・標語入賞者

問い合わせ先  
こども家庭課 ☎88・2635

「私と家族」「今、がんばっていること」「自由題」の3テーマで募集しました作文・標語の入賞者(応募総数6,893点中、最優秀賞18点、優秀賞39点、佳作50点)が選ばれました。

表彰式

時間 12月5日(土)午前10時～  
場所 瀬戸蔵つばきホール  
最優秀賞のみなさん(敬称略)  
加藤 颯人、伊藤 翔一郎  
岡島 羽矢人、亀田 もなみ  
川本 紗也子、岡島 弘明  
上川 夏林、山田 航也  
鈴木 満井、高瀬 亜沙子  
伊藤 麻子、山崎 菜水  
藤井 里帆、長谷川 史弥  
谷 翔吾、伊沢 泰彦  
加藤 颯、村井 和章

市有地を先着順受付  
で定価販売

問い合わせ先  
契約財産課 ☎88・2562

市が所有する「北みずの坂」、  
「みずの坂」の宅地を先着順受  
付にて定価販売します。  
申込期間 平成22年3月26日  
(金)まで(受付中)

(平日のみ)午前8時30分～  
午後5時15分  
申込場所 市役所2階契約財産課  
くわしくはお問い合わせください。

第39回趣味の作品展  
(老人クラブ連合会)

問い合わせ先  
老人クラブ連合会 ☎85・5523

日時 11月19日(木)・20日(金)  
午前9時～午後4時  
(20日は午後3時まで)  
表彰式(20日午後2時～)  
場所 文化センター文化交流館  
3階  
内容 絵画、写真、書道、陶芸品、  
木工品、手芸品、生け花など  
入場料 無料  
申込不要 直接会場にお越し  
ください。



選挙人名簿の  
閲覧状況

問い合わせ先  
選挙管理委員会 ☎88・2550

選挙管理委員会は、公職選挙  
法第28条の4第7項の規定に  
基づき、毎年少なくとも1回、選  
挙人名簿の閲覧の状況を公表

することになっています。  
平成20年10月1日から平成  
21年9月30日までの選挙人名  
簿の閲覧状況は次のとおりです。

申出者の氏名など	利用目的の概要	閲覧年月日	閲覧に係る選挙人の範囲	件数	申出者が法人である場合、その主たる事務所の所在地
社団法人新情報センター 事務局長 平谷伸次 (委託者:総務省)	家庭消費状況調査	平成20年12月25日	西山町2丁目の一部	43件	東京都渋谷区恵比寿1-13-6
社団法人新情報センター 事務局長 平谷伸次 (委託者:総務省)	家庭消費状況調査	平成21年5月15日	山手町、水南町、東横山町の一部	86件	東京都渋谷区恵比寿1-13-6
株式会社ベルシステム24 中部支店 柴田信之 (委託者:愛知県)	平成21年 県政世論調査	平成21年6月17日	孫田町、原山町の一部	40件	名古屋市中村区名駅4-5-28
株式会社アイエスシー 代表取締役 森 富雄 (委託者:愛知県)	平成21年度高齢社会に関する県民調査	平成21年7月13日	北山町、品野町6丁目の一部	92件	名古屋市昭和区福江2-9-33
社団法人新情報センター 事務局長 平谷伸次 (委託者:(財)明るい選挙推進協会)	家庭消費状況調査	平成21年7月13日	はぎの台1丁目、すみれ台1丁目の一部	43件	東京都渋谷区恵比寿1-13-6
社団法人共同通信社 社長 石川聡	日本世論調査会 面接世論調査	平成21年9月15日	祖母懐・菱野投票区の一部	24件	東京都港区東新橋1-7-1
社団法人新情報センター 事務局長 平谷伸次 (委託者:総務省)	第45回衆議院議員総選挙に関する意識調査	平成21年9月25日	白山町1丁目の一部	18件	東京都渋谷区恵比寿1-13-6



お知らせ

**住民基本台帳の閲覧状況の公表** 平成21年度住民基本台帳の閲覧状況(平成21年4月~平成21年9月)を公表します。  
 問い合わせ先 市民課 ☎88・2594

(1)国などの機関の請求によるもの

閲覧日	請求する機関の名称	事由	閲覧に係る住民の範囲	件数
7月1日	瀬戸市(環境課)	環境基本計画策定のためのアンケート	市内在住者	2000
7月3日	瀬戸市(生活課)	基幹バス利用意向調査	市内在住者(基幹バス沿線町内)	2400

(2)個人または法人の申出によるもの

閲覧日	申出者	目的	閲覧に係る住民の範囲	件数
5月19日	(社)中央調査社 会長:中田正博 (委託者)NHK編成局	メディア利用に関する世論調査	東横山町、水南町の一部	12
6月29日	社団法人新情報センター 事務局長:平谷伸次 (委託者)内閣府	歩いて暮らせるまちづくりに関する調査	幡野町の一部	15
7月8日	(社)中央調査社 会長:中田正博 (委託者)野村総合研究所	日常生活に関するアンケート	共栄通2丁目から5丁目一部	36
9月3日	社団法人新情報センター 事務局長:平谷伸次 (委託者)内閣府	体力・スポーツに関する調査	赤重町の一部	16
9月11日	(株)日本リサーチセンター 代表取締役社長:鈴木稲博 (共同申出者)日本銀行情報サービス局 局長:河野圭志	生活意識に関するアンケート	原山町の一部	15

広報せとに広告を載せてみませんか

問い合わせ先 情報課 ☎88・2530

発行部数 52,000部 全世帯配布  
 掲載料金 1枠30,000円  
 デザインされた原稿は各自でご用意ください。

寸法 縦43mm×横173mm  
 「情報ボックス」ページの下端に掲載します。  
 掲載できる広告は、市の広報誌に掲載する広告としてふさわしいものに限り、くわしくはお問い合わせください。

健康ガイド  
 health guide  
 申込・問い合わせ先:健康課(やすらぎ会館4階)☎85・5511



離乳食教室

離乳食を始める前の4~5か月頃の赤ちゃんの保護者を対象に行います。「離乳食ってどんなもの?」と疑問や不安を感じていたら、ぜひご参加ください。

日時 12月9日(水) 午前10時15分~11時30分  
 (受付:午前10時~10時15分)  
 場所 やすらぎ会館5階  
 内容 離乳食の話、調理実習・試食  
 参加費 無料  
 申込方法 12月2日(水)までに直接か電話でお申し込みください。

持ち物 エプロン、筆記用具  
 託児希望の方はオムツ、おしり拭き、ビニール袋、着替え、ミルクやお茶のセットなどを袋に入れてきてください。  
 その他 調理実習中は託児があります。(定員20人)



ウォーキングフォロー教室

ウォーキングのフォームやストレッチを見直す教室を開催します。  
 日時 11月27日(金) 午後1時30分~4時  
 場所 やすらぎ会館5階 大集会室  
 内容 午後1時30分~50分 受付・血圧測定  
 午後2時~4時 ストレッチ、ウォーキング  
 フォームの見直し、実技(晴天時野外あり)  
 参加料 無料  
 定員 40人(先着順)  
 申込方法 電話でお申し込みください。  
 持ち物 帽子、タオル、飲み物、健康手帳(お持ちの方のみ)  
 その他 着替える場所がないため、歩きやすい靴・服装でお越しください  
 対象 ウォーキングを続けている方

12月の健診・相談・教室・予防接種など

場所 やすらぎ会館

事業名	日程	受付時間	対象	備考	持ち物	
母子健康手帳交付	毎週金曜日	9:30~10:30	妊婦	・妊娠中の生活・制度の紹介 ・母子健康手帳の使い方 ・妊婦相談	・妊娠届出書	
ミニママ教室	毎週金曜日	10:00~11:00		ミニママ教室は10時までに受付をしてください。		
3か月児健康診査(個人通知あり)	11日(金) 18日(金)	12:30~14:00	平成21年8月生(一部の方は1月実施となります)	・内科健診、計測 ・健康相談 ・離乳食、予防接種などの話	・母子健康手帳 ・問診票 ・赤ちゃん訪問アンケート	
6か月児健康相談(3か月健診時手渡済)	1日(火) 15日(火)	9:00~10:00	平成21年5月生	・計測・健康相談 ・ブックスタート(絵本の読み聞かせ) ・事故予防、離乳食などの話	・母子健康手帳 ・問診票	
1歳6か月児健康診査(個人通知あり)	3日(木) 10日(木) 17日(木)	12:30~14:00	平成20年5月生(一部6月生まれの方を含む)	・内科健診、計測 ・健康相談 ・歯科健診、フッ素塗布	・母子健康手帳 ・問診票 ・歯ブラシ	
2歳児歯科健診(個人通知あり)	15日(火) 22日(火)	13:00~14:15	平成19年11月生	・歯科健診、染めだし ・フッ素塗布	・母子健康手帳 ・歯ブラシ ・コップ・タオル	
3歳児健康診査(個人通知あり)	2日(水) 16日(水)	12:30~14:00	平成18年11月生(一部の方は1月実施となります)	・尿検査・内科健診、計測 ・健康相談 ・歯科健診、フッ素塗布	・母子健康手帳 ・問診票 ・目アンケート ・耳アンケート ・歯ブラシ	
予防接種	BCG	25日(金)	13:20~14:30	平成21年9月生	・接種年齢は生後6か月未満 ・生後6か月までに医学的理由でBCG接種ができないお子さんは、健康課へご相談ください。	・母子健康手帳 ・予診票
成人健診・相談	健康よろず相談	9日(水) 21日(月)(市体育館)	9:00~11:30 10:00~11:30	市内在住の方	・生活習慣病などの相談 ・血圧測定、体脂肪測定など	・健康手帳(お持ちの方)
歯周病予防健診(2歳児歯科健診と同時開催)予約制	15日(火) 22日(火)	14:30~14:45	20歳以上で自分の歯をお持ちの方	・歯科健診 ・ブラッシング指導	・歯ブラシ ・健康手帳(お持ちの方) ・費用500円	

生活保護世帯または市民税非課税世帯に属する方は申請により費用が免除されます。くわしくはお問い合わせください。





当直時間帯以外の午後8時以降や平日夜間の急病やケガなどの場合まずはかかりつけの医師(ご自分の主治医)にご相談ください。かかりつけの医師が不在のときは、救急医療センター(☎82-1133)へお問い合わせください。

公立陶生病院は、従来どおり2次救急を主体に対応します。(2次救急とは、1次救急医療機関からの転送や救急車で搬送される重症救急患者への対応を中心とする救急医療です。)

内科・小児科 / 外科

土曜日 夜:午後5時~8時  
休日 昼:午前9時~正午  
休日 夜:午後5時~8時

歯科

昼:午前9時~正午

11月	内科・小児科	外科	歯科
15日(日)	昼 旭労災病院 夜 旭労災病院	昼 旭労災病院 夜 旭労災病院	昼 ちかだ歯科
21日(土)	夜 たかはしクリニック	夜 ベル整形外科クリニック	—
22日(日)	昼 中央病院 夜 松尾医院	昼 中央病院 夜 ひがしの医院	昼 富永歯科
23日(祝)	昼 せとぐち内科 夜 水野病院	昼 犬飼クリニック 夜 佐々木外科	昼 むぎ歯科
28日(土)	夜 ひでき・ゆかりクリニック	夜 浅野整形外科	—
29日(日)	昼 井上病院 夜 あらかわ医院	昼 井上病院 夜 あらかわ医院	昼 中島歯科

エコライフ通信 楽エコ編 ~楽しみながらエコ~

~代謝アップで、エコ!~

だんだんと冬の気配が濃くなってきましたね。寒いと体を動かすのがおっくうになったり背中を丸めてしまったりしがちです。とくに女性に多い冷え症は血液の循環が悪くなって代謝が低くなり、太りやすくなると言われます。これからの季節、暖房の使用が増え部屋の中が乾燥すると喉を痛めたりして風邪をひきやすくなります。それを防ごうと加湿器をつければ電気代もさらに上がり、体質改善も節約もできないという悪循環に...

そこでエコの登場です。薄手でも暖かいインナーを着たり、1枚多くはおったり、ネックウォーマーなどを活用して暖房に頼りすぎない生活を心がけましょう。そして、体を動かすことも忘れずに。自宅のできるストレッチやヨガ、外出先ではなるべく階段を利用することなどで代謝が高まり体力もつきます。毎日簡単にできて、さらに体にもお財布にもやさしいエコです。

そろそろ紅葉も見頃です。お天気のいい日のお出かけは、上手に重ね着をして、歩いたり自転車に乗るのもいいですね。

行政情報番組

グリーンシティ ケーブルテレビ 「只今!せとTV」

(デジタル放送)  
地上D121ch、C171ch  
(アナログ)6ch  
午前7時~、午前9時~、  
午後0時30分~、午後6時~、  
午後9時~、午後11時~

11/15~

ゲストコーナー「いつまでも安心して暮らすために~高齢者の交通安全~」

各課から「学校現場で進む国際理解教育」

まるっとミュージアム「岩屋堂公園・定光寺公園もみじ祭」

RADIO SAN-Q (れでいおさんきう) 「只今!せとラジオ」

トピック  
11/16(月) 女性に対する暴力をなくす運動  
交流学び課職員が出演  
FM84.5MHz  
月~金曜日(10分) 土曜日(20分)  
午前9時20分~ 午後0時20分~  
午後5時20分~ (土曜日のみ午後4時30分~)

(月)各課からお知らせ

(火)生活耳より情報

(水)せとアート情報

(木)安全安心情報

(金)まるっとミュージアムイベント

(土)市民活動団体紹介

ごみ収集予定日 11/15~

11月15日 ~の日程	びん・缶 ペットボトル	紙類・古布	燃えないごみ・粗大ごみ	
			次回の収集日	予約締切日
道泉	17日 火	24日 火	12月 4日 金	27日 金
深川	25日 水	18日 水	27日 金	20日 金
古瀬戸	18日 水	25日 水	23日 月	16日 月
東明	27日 金	20日 金	24日 火	17日 火
祖母懐	25日 水	18日 水	12月 18日 金	12月 11日 金
陶原	25日 水	18日 水	12月 11日 金	12月 4日 金
長根	18日 水	25日 水	12月 21日 月	12月 14日 月
効範北	16日 月	23日 月	12月 17日 木	12月 10日 木
効範南	17日 火	24日 火	12月 7日 月	30日 月
水南	27日 金	20日 金	12月 3日 木	26日 木
水野	24日 火	17日 火	25日 水	18日 水
品野1	19日 木	26日 木	12月 2日 水	25日 水
品野2	26日 木	19日 木	12月 16日 水	12月 9日 水
山口	19日 木	26日 木	12月 10日 木	12月 3日 木
菱野・本地	23日 月	16日 月	26日 木	19日 木
新郷	26日 木	19日 木	12月 14日 月	12月 7日 月
西陵	24日 火	17日 火	12月 9日 水	12月 2日 水
原山台	20日 金	27日 金	12月 1日 火	24日 火
萩山台	20日 金	27日 金	12月 8日 火	12月 1日 火
八幡台	20日 金	27日 金	12月 15日 火	12月 8日 火

効範北 ...名鉄瀬戸線の北側 効範南 ...名鉄瀬戸線の南側  
品野1 ...品野町1丁目~6丁目、窯町  
品野2 ...品野町7丁目~8丁目、中品野町、上品野町、白岩町、  
片草町、落合町、広之田町、北丘町、八床町、井山町、  
鳥原町、岩屋町、上半田川町、下半田川町、定光寺町

各戸収集方式 燃えないごみ・粗大ごみ予約先

予約電話: 0561・84・5371(月~金:午前9時~午後5時 祝日可)  
FAX: 0561・82・8751 Eメール: yoyakusenyou@city.seto.lg.jp  
ホームページからの予約: トップページ内webサービス  
「粗大ごみ等予約」へ

電話・FAX番号はくれぐれもおかけ間違いのないようお願いいたします。  
FAX、ホームページ、Eメールは締切日午後5時を過ぎると、翌月の  
収集受付となります。

個人情報の利用目的 広報せとで募集するものは、それぞれ必要な範囲内で個人の情報を収集、利用します。収集した個人情報は、その他の目的で無断利用することはいたしません。

