

広報せと

2009

No.1139

7.15

- 瀬戸市の人口 133,406人
(男 65,731人 女 67,675人)
- 瀬戸市の世帯 52,731世帯
平成21年6月1日現在

<http://www.city.seto.aichi.jp>

2 市制施行80周年記念事業

6 特集 ^{かなら} ^う 必ず受けよう
^{けん} ^{こう} ^{しん} ^さ 健康診査・^{けん} ^{しん} がん検診

10 せと・まるつとミュージアム

12 いきいきキッズ

13 芸術・文化

14 プラスワンコラム

18 情報ボックス

26 健康ガイド・予定表

■ Living in Seto Handbook is now handed out at Seto City International Center.

■ La Guía Disfrutemos la vida en Seto se reparte ahora en el Centro Internacional de la Ciudad de Seto.

行政情報番組放映放送中

くわしくは裏表紙



商店街も 80周年一色に

市内の6つの商店街が80周年をPRする青色バナーを飾っています。こどもから大人まで楽しめる商店街ならではの80周年イベントがありますのでお楽しみに。

昭和初期

平成21年



昭和初期の水野村役場
(写真提供: フォトスタジオ伊里)

瀬戸・今昔



現在の水野支所

～瀬戸市は今年80歳～

市制施行80周年記念事業

80周年記念祭

in文化センター

入場無料

8/8(土)・9(日)

「NHKのど自慢」開催に合わせ、多数のイベントを開催します。

場所 文化センター

問い合わせ先 文化振興財団 84・1093

大河ドラマ「天地人」パネル展

NHK大河ドラマ「天地人」のドラマ概要、登場人物などをパネルで紹介するほか、出演者の衣装、小道具などを展示。

時間 8日(土) 午前10時～午後6時
9日(日) 午後1時40分～午後4時

場所 文化ホールロビー



ミニステージ

体験しよう 誰でも「のど自慢」in瀬戸

来場者の誰でも飛び入り参加可能な、もうひとつの「のど自慢」を開催。「のど自慢」名物の「鐘打ち」体験もできます。

時間 8日(土) 午前10時～正午
(出場者受付: 午前9時30分～)
9日(日) 午前10時～11時30分
(出場者受付: 午前9時30分～)
午後2時～3時30分
(出場者受付: 午後1時30分～)
出場者受付は整理券が無くなり次第終了となります。

場所 文化センター市民広場(屋外ミニステージ)

まるっと80年
市民の力を未来へ!

<http://www.seto-marutto.info/80/>



その他イベント

NHK名古屋放送局制作
終戦ドラマ『気骨の判決』展
NHKキャラクターと記念撮影
クイズでなるほどNHK
地上デジタル放送受信相談コーナー
「NHKのど自慢」の出場者および観覧者募集は終了しています。

スプーとワンワンのなりきり写真館

スプーになりきる衣装を着て、「く〜チョコランタン」の仲間やワンワンと一緒に写真を撮ろう!

「いないいないばあ!」に出演の赤ちゃん衣装も用意しています。一緒に撮影するぬいぐるみの大きさは50～80cmです。

時間 午前10時～午後4時
場所 文化交流館2階ロビー

カメラをご持参ください



夏休み 子どもワークショップ

工作教室に参加したい子どもを募集します。

8日 パルーン・アート教室

9日 リサイクル楽器教室

時間 1日2回 【1回目】午前11時～正午
【2回目】午後2時～3時

場所 文化交流館22会議室 対象 小学生まで

定員 各回30人まで 締切 7月31日(金)

申込方法 電話かFAX、Eメールで 氏名 年齢 住所 電話番号 参加希望講座 希望時間を記入し、「子どもワークショップ係」までお申し込みください。
FAX 85・0415
Eメール bunkazaidan@city.seto.aichi.jp
未就学児の参加は保護者同伴でお願いします。

せと市民によるお祝いプロジェクト

『8・8防災フェア・瀬戸』開催!

8/8(土) 時間 午前10時～午後2時 定員 130人
場所 瀬戸蔵4階多目的ホール

大きな災害を受けることなく、市制施行80周年を迎えたことを祝い、近い将来発生すると想定されている大地震災害への備えについて、改めて考える場として、防災フェアを開催します。ぜひご参加ください。

参加無料
お茶付き

第1部 午前10時～午後0時30分

講演「防災ネットワークについて」
講師: NPO法人レスキューストックヤード 栗田暢之氏
防災トーク「瀬戸の防災について」
備蓄食体験: 非常食を食べてみませんか?

第2部 午後0時30分～2時

防災漫才「たかしま災害支援ボランティアネットワークなまず」
(滋賀県高島市)
ブースで交流

「防災川柳・絵手紙」防災に関する川柳や絵手紙を募集しています。優秀な作品には防災グッズをプレゼントします。

申込方法 ① 8月8日の「防災フェア」会場へ直接お申込みください。
② はがきに 住所 氏名 電話番号 年齢 作品(川柳、または絵手紙)を記入し、お申し込みください。
①②いずれかの方法。

送付先 〒489-0886 萩山台5-124 防災ネット・せと 石原昭二行

問い合わせ先 防災ネット・せと(石原) 83・7032

『天くう 瀬戸市制80周年 お祝い太鼓』演奏会開催

8/9(日) 時間 午後1時～4時
場所 瀬戸蔵2階つばきホール
定員 350人 入場無料

市制施行80周年を記念して「和太鼓グループ天くう」がお届けする和太鼓演奏会。80周年にちなみ80歳代の方たち7人による演奏もあります。また、滋賀県からプロの和太鼓集団「雷太鼓」もお迎えします。

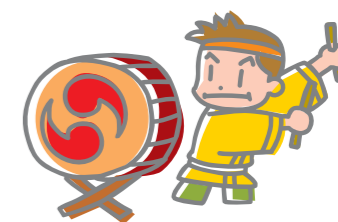

先着80人には市の花「椿」の手作りプローチをプレゼントします。

問い合わせ先 天くう(堀) 82・1958

7・8月のイベント情報

80 民間団体による冠事業

日	日程	時間	行事名	場所	問い合わせ先
7月	～20日(祝)	9:00～17:00 (入館は16:30まで)	第10回共同巡回展 ガラス工芸の精華-ガレから現代まで-	市美術館	市美術館 84・1093
	～9/23(祝)	10:00～18:00 (入館は17:30まで)	陶磁器デザインの現在 -やきものがつくる生活空間-	新世紀工芸館	新世紀工芸館 97・1001
	23日(木)	10:00～16:30	第23回瀬戸市老人クラブ連合会 芸能大会	文化センター 文化ホール	老人クラブ連合会 85・5523
8月	7日(金)	18:00～20:30	せと市民によるお祝いプロジェクト 「和太鼓でつづる瀬戸の歴史」2009演奏会	瀬戸蔵 つばきホール	瀬戸子供太鼓こまいぬ座(加藤) 82・8516
	8日(土)・9日(日)	8日(土)13:00～ 9日(日)9:00～	小学生8人制サッカー大会	市民公園 陸上競技場	体育館 48・0500
	8日(土)	12:30～18:00	NHKのど自慢(予選)	文化センター 文化ホール	NHKプラネット中部 052・952・7381
	9日(日)	11:45～13:30	NHKのど自慢(本選) 出演者および観覧者の募集は終了しました。		
	14日(金) ～23日(日)	10:00～19:00	私の物語 おもひで写真展 ～写真が語る明治・大正・昭和の瀬戸～	パルティせと	社会福祉課 88・2610
	22日(土)	14:00～15:30	せと未広寄席 葉月 花火ドーン 負けぬ笑いを せと未広寄席	せと未広亭 (未広町商店街内)	未広亭ですえひろがりの会 080・1565・6824
29日(土)	17:00～19:00	中央通商店街 瀬戸学 ×大クイズ大会	瀬戸信用金庫 栄町支店駐車場	中央通商店街(鐘忠陶器) 82・5359	
30日(日)	10:00～12:00	せと市民によるお祝いプロジェクト 長根連区「連凧、凧揚げ大会」	長根小学校 グラウンド	長根連区自治協議会(近藤) 82・9440	



見つけたのは宝か？
キコはこの謎が解けるか？

陶の国の宝さがしin瀬戸

～封印された80年前の想い～

参加費無料

7/18土 → 9/30水 場所 瀬戸蔵周辺

※9月1日(火)から第2弾を実施します!

市制施行80周年を記念した宝さがしイベント。隠された宝物を見つけましょう。発見者には抽選で豪華景品が当たります。

<http://www.akai-tori.com/seto/>

案内地図配付・発見報告場所

- パーティセと1階おもてなしボランティアブース/午前10時～午後5時
※月・金・土・日・祝日は午後3時まで、火・水・木曜日は午後1時まで、それ以外は市民サービスセンターにて受け付けます。
- せと案内処・集い処 らくちん/午前9時30分～午後5時、火曜日休み
- 瀬戸蔵/午前9時～午後6時 ※1階まるっとミュージアム課
(休館日 7月27日(月)、8月24日(月)、9月16日(水))

問い合わせ先

税務課内 宝探し担当 ☎88・2582(平日:午前9時～午後5時)
まるっとミュージアム課 ☎88・2541(土・日・祝日:午前9時～午後5時)

事前申し込みは不要です。この広報せとを持って自由に参加できます。

参加資格

1人につき1回参加登録できます。グループで参加された方も1人ずつ発見登録する権利があります。記念品の引き換えはご本人に限ります。

ヒント提供店

わからなくなったら下のお店や施設でヒントを教えてください。

※定休日がありますので、ご了承ください。



- 1 パルティセと1階 おもてなしボランティアブース
- 2 鐘忠陶器
- 3 小川陶器店
- 4 食品・酒類の尾張屋
- 5 お茶彦本店
- 6 ヤマウチカメラ
- 7 招き猫ミュージアム
- 8 春広堂書店
- 9 学生服のつちや
- 10 文具の双葉屋

POINT 1 ヒントを見つけよう

宝の地図が指す場所には、宝物のありかが書かれた黒い小さなヒント箱が置いてあります。ヒントは全部で4つです。



4つのヒント?(宝の地図)



※ヒント2の検索時間は午前9時～午後4時50分

POINT 2 宝物を探し出そう

4つのヒントを合わせると、1つの場所が特定できます。そこが宝物のある場所です。宝物を見つけると、隣の宝箱に黄色の文字で「発見キーワード」が書かれています。このキーワードをメモして発見報告場所に行きましょう。

宝箱に記載されている発見のキーワードを記入してください。

住所	参加人数	人
電話番号		
氏名		

まるっと・せと 超・天才クイズの問題を募集

募集

10月11日(日)文化センターにおいて、中部日本放送の協力により市制施行80周年記念事業「まるっと・せと超・天才クイズ」を開催します。

※開催概要については、7月1日号広報せとと参照

当日の天才クイズに出題する問題を募集します。採用された方には、2,000円分の図書券をプレゼント。さらに応募者の中から抽選で80名の方にも2,000円分の図書券をプレゼントします。

申込・問い合わせ先 市民課 ☎88・2592

クイズ問題の条件

- 瀬戸市の歴史、文化、観光などにちなんだ問題であること
- (イエス)か×(ノー)かで解答できる問題であること
- 出題者自らが作成した問題であること

申込期間 8月15日(土)まで(消印有効)

申込方法 はがきか手紙、市ホームページで ①問題 ②答え ③解説 ④住所 ⑤氏名 ⑥年齢 ⑦電話番号を記入し、お申し込みください。

送付先 〒489-8701 (住所不要)

瀬戸市役所市民課内天才クイズ問題募集係

採用結果 問題が採用された方および当選された80名の方には10月11日以降、景品の発送をもってお知らせします。



瀬戸学 ○×大クイズ大会の問題を募集

募集

8月29日(土)中央通商店街で○×大クイズ大会を開催します。

当日のクイズ大会の瀬戸に関する問題(瀬戸の歴史・方言・瀬戸の「うんちく」)と解答などを募集します。

申込方法 はがきかFAX、Eメールで ①住所 ②氏名 ③年齢 ④電話番号 ⑤問題、解答、解説を記入して、お申し込みください。

送付先 〒489-0044

栄町36-1 鐘忠陶器内
瀬戸学○×大クイズ大会係
FAX 21・3079
Eメール tyuuji@aqua.ocn.ne.jp

締切 8月10日(月)消印有効

その他 応募いただいた方から抽選で5人に3,000円相当の品物をプレゼントします。

申込・問い合わせ先 中央通商店街(鐘忠陶器) ☎82・5359

せと80商品券取扱店の募集

募集

瀬戸商工会議所・瀬戸市商店街連合会では、市制施行80周年を記念して、10%プレミア付の商品券を発行します。

市内での消費拡大のため、多数の取扱店を募集します。

申込方法 8月3日(月)午前10時から直接お申し込みください。(複数応募可)

申込・問い合わせ先 瀬戸商工会議所 ☎82・3123

あいち国際女性映画祭2009 in 瀬戸 のチケット発売

9/6日 時間 午後1時30分～
場所 瀬戸蔵つばきホール

問い合わせ先 交流学び課 ☎97・1335

中部圏唯一の国際映画祭「あいち国際女性映画祭2009」として、日本初公開の映画「今、このまががいい」を瀬戸で上映します。



ブ・ジョン監督

料金：前売券600円
当日券1,000円

販売開始日：発売中

販売場所：
交流学び課(パーティセと4階)
瀬戸蔵、産業課(市役所4階)、
3支所、市民サービスセンター
文化センター、ウィルあいち

今、このまががいい

監督：ブ・ジョン (2009年 韓国/90分)
出演：シン・ミナ、コン・ヒョジン 他

母親の葬儀の後、妹ジョンウン(シン・ミナ)は、異父姉妹の姉ジョンジュ(コン・ヒョジン)に幼いころに自分を捨てた父親を探す旅を持ちかける。性格も暮らしぶりも対照的な二人が、旅の途中、たびたび衝突を重ねながらも、過ぎ去りし日々を共有し、父親の秘密に満ちた不可解な人生をひも解いていく。

※無料で託児も行いますのでお申し込みください(先着順、申込期限8月28日(金))
※瀬戸市はあいち国際女性映画祭2009(9月2日～6日)のサテライト会場となっています。

上映後には、ブ・ジョン監督によるゲストトークも楽しめます。



かなら う
必ず受けよう

けん こう しん さ けん しん
健康診査・がん検診

～あなたのために、大切な人のために～

健康診査は自分の体の状態を知る絶好の機会です。
「忙しいから」「どこも悪くないから」といってせっかくの機会を逃していませんか。
今月の特集は、健康診査・がん検診の必要性や大切さについてお知らせします。



特定健康診査 (特定健診)

国保年金課 88・2640

お得な健診 もっと特定健診を活用しよう

今、疾病全体に占める「がん」「虚血性心疾患」「脳血管疾患」「糖尿病」などの生活習慣病の割合は増加し、死亡原因では、生活習慣病が約6割を占め、医療費では全体の約1/3となっています。
また、生活習慣病の発症前段階であるメタボリックシンドロームが疑われる人は40～74歳の男性の2人に1人、女性の5人に1人と考えられています。
この現状を受けて生活習慣病の方を減らすために、その発症前の段階であるメタボリックシンドロームに着目した「特定健診」が平成20年度からはじまりました。



特定健診を受けよう

特定健診は自分の健康を知るための大切な機会です。今回は市国民健康保険に加入されている方の特定健診を中心に紹介します。社会保険加入者の方は、ご加入の保険者(保険証を発行しているところ)にお問い合わせください。

Q 特定健診は誰が受けるの?

A 40歳～74歳のすべての人です。
75歳以上の方は長寿医療健康診査を受けることができます。

Q 健診料って高いんじゃないの?

A 無料です。
1人あたり約10,000円の内容を、多くの方に受けていただくために無料で行っています。

Q 特定健診ではどんな検査を行うの?

A 肝機能や腎機能、貧血を調べる血液検査などを行っていますが、主にメタボリックシンドロームと、その予備群に着目した検査内容となります。
市では、特定健診を実施する以前から基本健康診査を実施していたので、その流れを受けながらメタボリックシンドロームに着目した健診を行っています。

Q 特定健診って、いつ・どこで受けられるの?

A 6・7・9・10月に瀬戸旭医師会に加入している医療機関で受診することができます。
くわしくは広報5月15日号か市ホームページをご覧ください。

Q 特定健診を受けないとどうなるの?

A 皆さんの健康を守るためにもぜひ受診してください。また、特定健診は病気の早期発見につながり医療費や保険料の引き上げをおさえることができます。

Q 特定健診は受けるだけで十分?

A 特定健診を受けたあとは、必ず結果を聞き、結果により特定保健指導を受けましょう。
特定健診は、受けた後のサポートがこれまでの健診より充実しています。健診の結果、生活習慣病になる可能性がやや高い方は「動機付け支援」、かなり高い方は「積極的支援」という健康サポートを受けることができます。

Q 自分はメタボリックシンドロームと分かっているから、健診は受けたくない

A その気持ちはよく分かります。しかし、健診を受けることで病気を予防する機会ができますし、さらに病気になったとしても悪化を防ぐことができます。メタボだからと言って、病院や保健センターなどから怒られることはありません。ご自身のためにも、大切な方のためにもぜひ健診を受けてください。

特定健診から特定保健指導を受けるまでの流れ

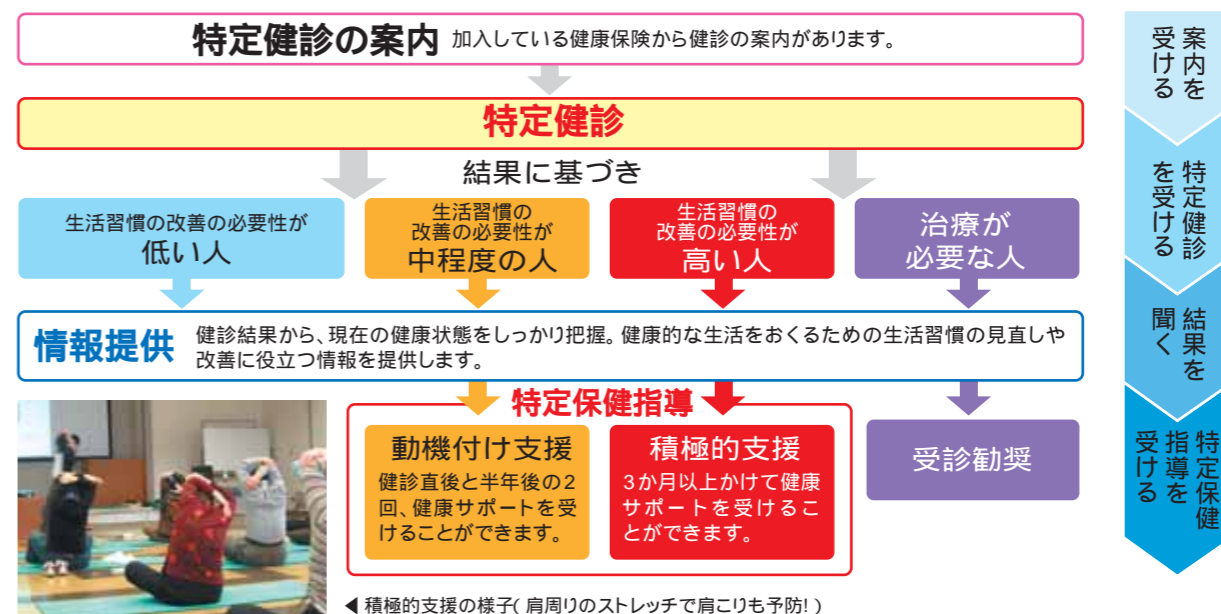

生活機能評価(介護予防健康診査)

高齢者福祉課 88・2626

65歳以上の方は「生活機能評価」が受けられます

現在、瀬戸市にお住まいの5人に1人は65歳以上の方です。これからは何歳になっても自分らしくいきいきと暮らすために、元気で長生きを目指すことが大切です。
生活機能評価は、元気な人が要介護状態にならないように、日々の生活を維持していくためのこころ・からだのチェックをし、自分の状態を知り、元気高齢者のいきいきとした生活をサポートするための健診です。
*特定健診・長寿医療健康診査と同時に受診できます。ただし、介護保険制度の要支援・要介護認定者は除きます。

Q どんなことをするの?

A 運動・栄養などに関する簡単な問診や身体測定などです。

Q 健診料は? A 無料です。

Q 受診したらどうなるの?

A 健診の結果、医師から「介護予防が必要」と判定された方には、市で行う介護予防教室にご案内することがあります。教室参加は無料です。

がん検診

健康課 85・5511

今、日本では3人に1人ががんのために命を失っており、がんは死因の第1位となっています。「がんは怖い病気」だと思っている方もたくさんいると思います。しかし、がんは早く見つけたらそれだけ治療効果を高めることができます。

受診の動機別にみた3年相対生存率の比較
がんの治療を始めてから3年後に患者の人たちが生存している確率を比べたものです。
定期検診でがんを発見した人の方がそうでない人に比べて、3年後生存している確率が高くなっています。



平成19年度瀬戸市がん検診の受診状況

がん検診の種類	検診を受けた人	精密検査を受けた人	がんが見つかった人	
肺がん検診	胸のレントゲン撮影	16,976人	580人	12人
胃がん検診	胃のレントゲン撮影	9,431人	735人	20人
大腸がん検診	便潜血検査 2日法	9,588人	985人	22人
乳がん検診	視触診+乳房のレントゲン撮影(マンモグラフィ)	2,398人	335人	9人
子宮がん検診	子宮頸部細胞診	4,415人	19人	3人
前立腺がん検診	血中PSA値測定	5,089人	215人	44人

市のがん検診では、平成19年度には約4万8千人の受診者の中から、110人の方のがんが見つかりました。しかし、まだがん検診を受けていない方がたくさんいらっしゃいますので、もっと多くの方にがん検診を受けていただきたいです。

瀬戸市のがん発見者の自覚症状(H19)

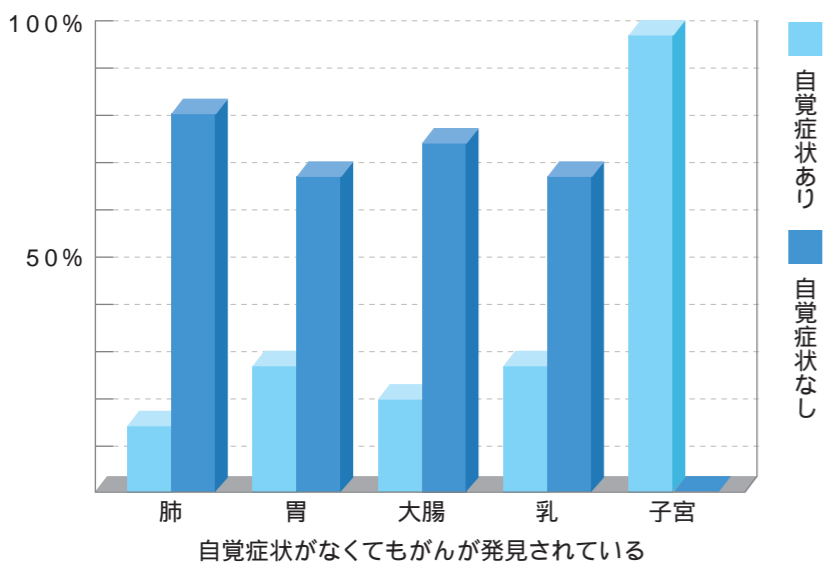

左のグラフは平成19年度の瀬戸市のがん検診でがんが見つかった方に自覚症状があったかどうかを表しています。ほとんどの方に自覚症状がありませんでした。
「自分は何も症状がないから大丈夫」と思いこんでいませんか?自覚症状がなくても、がんが体内に潜伏していることはよくあります。健康だと思っている時こそ、検診を気軽に受けておくことが大切です。

公立陶生病院はがん診療連携拠点病院です

「がん診療連携拠点病院」はがん診療の地域格差を無くし、質の高いがん医療を提供するために、地域におけるがん診療連携を推進するために中核となる病院です。みなさんが一定水準の治療を受けられることを目指しています。

陶生病院では、精密検査が必要となった方の診療と、乳がん検診を実施しています。



市民のみなさんから日ごろよく質問がある、健康診査やがん検診のことを先生にきいてみました

加藤 正仁 医師 瀬戸旭医師会



レントゲンを複数の医師で確認しています▶

特定健診について

Q 体調は悪くないのですが、毎年健康診査を受けた方がいいのですか?

A 症状が無くても動脈硬化は気付かないうちに進行します。そのため、放置されることが多く気づいたときにはすでに重症化し、心筋梗塞や脳卒中を招くこともあります。毎年健康診査を受けてちょっとした変化を見つけることが大切です。

Q 心電図、眼底検査は誰でも受けることができますか?

A 心電図、眼底検査は前年の健診結果をもとに、医師が必要と判断した方のみ実施しています。これは、より病気になるリスクのある方に対し、病気の早期発見と早期治療のために行っているものです。

Q 健診結果はどのように知ることが出来ますか?

A 受診した医療機関で結果を説明します。このとき、健康づくりのアドバイスも行っています。健診の結果、生活習慣病になる可能性の程度により特定保健指導(生活習慣を見直すため、栄養や運動を中心とした健康サポート)を受けることになります。特定保健指導には「動機付け支援」と「積極的支援」があり、「動機付け支援」は特定健診を受けた医療機関で、生活習慣を見直すために1人ひとりにあったアドバイスを行います。回数は健診直後と半年後の2回行います。「積極的支援」はやすらぎ会館で市の保健師と一緒に調理実習や運動教室など実践を通して生活習慣を見直します。回数は3か月以上かけ複数回行います。

加藤医師からのメッセージ

ご自身の体の機能が、正常かどうか確認するのが、「健診」で、特定の疾患の早期発見をめざすのが、「検診」です。瀬戸市・瀬戸旭医師会は、信頼のおける健診・検診を行っております。ぜひこの機会に、健診・検診を受けて、ご自身の体を見つめ直してください。

がん検診について

Q 症状がないのですが、がん検診を受けた方がいいのですか?

A がんはできる場所によって違いますが、症状がない場合が多いです。自覚症状のないまま進行することが多い「がん」を早い段階で発見するには、定期的な検診が、最も有効な方法です。また、気になる症状があるときは、検診を待たずに、医療機関を受診してください。

Q 検査が大変そうでこわいのですが...

A 検査は、がん検診の種類によって異なり、数分で終わる検査や20分程度かかる検査もあります。検査は多少の痛みや不快感を伴うこともありますが、より良い検査のためと、ご理解ください。安心して受けていただきたいので、不安な場合は検診の際にお気軽に医師・看護師におたずねください。

Q 市のがん検診では、どのようにしてがんを見つけるのですか?

A 例えば、胃や肺、乳房のレントゲンは複数の異なる専門の医師によって判定しています。また、早期発見のためや、不要な精密検査を避けるために前回のレントゲン写真との比較を行っています。できるだけ前回受けた医療機関での受診をおすすめします。

Q 精密検査が必要と言われたらどうすればよいですか?

A 精密検査が必要と診断された方は、がんの可能性がありますが、大部分の方はがんではありません。せっかく検診を受けられたのですから、精密検査が必要とされた方は、必ず医療機関を受診してください。早期発見と早期治療を心がければ「がん」は決して怖くはありません。



せとなつ 2009

7/18(土) → 8/31(月)

瀬戸蔵休館日 7月27日(月)、8月24日(月)



今年も瀬戸の夏イベント「せとなつ」を開催します。
瀬戸の涼を感じていただける様々なイベントを、市内各所で開催。
ぜひご参加ください。

問い合わせ先 瀬戸市まるっとミュージアム・観光協会 85・2730

瀬戸蔵 オープニングイベント

7/18(土) 日本一の「せと風鈴ツリー」
展示 *8/31(月)まで
午前10時～

浴衣姿の南保育園児 なつうた 合唱
2009ミスせとものトークショー
こけ玉作りワークショップ(有料)
風鈴作り体験(有料)
せとなつ写真展表彰式
チャレンジ・ザ・80
せとなつ型紙カードづくり(要入館料)

参加無料



せとちゃん風鈴 スタンプラリー

7/18(土) 午前10時30分
～午後4時

先着800人(1人1枚まで)

受付場所 瀬戸蔵



参加無料

新世紀工芸館 問い合わせ先: 97・1001
休館日: 火曜日、8/10(月)午前

企画展「食卓を彩る器展」

～8/2(日)
午前10時～午後6時



せとなつかき氷

- マンゴー&ミルク味 -

7/18(土)～8/31(月)

午前10時～午後6時

料金
300円



企画展「ガラス作家展 -暮らしにガラスを-」

8/8(土)～9/23(祝) ミニ企画「染付の器」

午前10時～午後6時

せとなつ期間中、作品を購入された方にはコミュニティCAFE
で使える100円割引券をプレゼント。(焼き菓子を除く)

マルチメディア伝承工芸館

問い合わせ先: 89・6001 休館日: 火曜日

企画展「風鈴の音を楽しもう」

7/18(土)～8/31(月) 午前10時～午後5時

染付の風鈴をディスプレイ。涼やかな音色を楽しみませんか?
また館内を様々な「涼」で飾ります。



涼風さそう～染付風鈴プレゼント

7/18(土)～8/31(月)

午前10時～午後5時

手書きの染付風鈴を
抽選でプレゼント

企画展「夏の食卓 -染付のうつわで食欲増進!」

7/18(土)～8/31(月) 午前10時～午後5時

岩屋堂公園

緑と渓谷に囲まれた 岩屋堂公園プールオープン

7/17(金)
～8/31(月)

午前9時30分～午後5時

*水曜日は午後3時30分まで
(50mプール)
*初日は午後1時～
(50mプール、川遊び場)



期間中の催し物

水中宝探し大会
7月22日(水)午後1時～
魚つかみどり大会
8月5日(水)午後1時～
両催しは雨天の場合、
翌日に順延。

岩屋堂バンガロー村で バーベキューを

7/18(土)

～8/31(月)

午前10時～午後3時

*デイキャンプのみ

利用料金 入場料: 大人300円
子供100円

小学生未満無料

バンガロー使用料: 1棟1,000円
(希望者のみ)

雨天の場合は中止となります。(当日キャンセル可)

- その他
- 木炭3kg 700円(持込可)
 - 着火材300円(持込可)
 - 網と鉄板は無料。
 - テーブル・椅子・シャワーはありません。
 - テント類・カセットコンロは使用できません。
 - 食材・飲みもの・炊事用具は各自ご持参ください。
 - ペットは他のお客様のご迷惑となる場合もありますので、ご遠慮ください。
 - ゴミは各自お持ち帰りください。

まるっと市民イベント

品野祇園祭 7/18(土)

時間 午後6時～10時

場所 国道248号線品野坂上～
品野交差点

品野祇園祭は毎年7月の第3土曜日に開催され、国道を
通行止にして行われる天王まつりです。
たくさんの屋台が出て、山車の曳き回しや、太鼓・吹奏楽・
バンド演奏などで盛り上がります。

問い合わせ先 品野祇園祭賛成会、下品野連区自治会 41・0009

このコーナーに掲載するイベントは、瀬戸市まるっとミュージアム・観光協会企画事業委員会が審査・認定しています。

ノベルティ

こども創造館夏祭り

問い合わせ先: 88・2668

休館日: 月曜日(祝日開館、翌日休館)

入館無料
(一部有料)

ノベルティ パーティー

7/18(土)～8/30(日) 午前10時～午後5時

土を使ったとっておきのプログラムがいっぱい!
夏の名物「つちプール」や「ノベルティ金魚」も
スタンバイ。楽しい
特別プログラムも
用意してお待ちし
ています!



その他

阿部先生とボールペン画の仲間たち

7/20(祝)まで 午前9時30分～午後5時
場所 案内処らくちん(楽椿)

風鈴装飾 7/18(土)～8/31(月)

場所 尾張瀬戸駅周辺の商店街

浴衣deオトク 7/18(土)

浴衣で～の施設や商店街等に訪れるとオトクなメニュー
を用意しました
新世紀工芸館/CAFEで100円割引(一部除く)
銀座通り商店街/もやい処でプレゼントあり
瀬戸蔵セラミックプラザ/商品一割引(一部除く)

わくわく探検隊 7/19(日)・8/16(日)

午前10時30分～ 場所 銀座通り商店街

せと銀座 手作り市 7/19(日)・8/16(日)

場所 銀座通り商店街 午前10時～午後3時
クラフトやタペストリーを使ったアート作品を展示販売します。

末広なつまつり 8/1(土)～2(日)

第2回ねこなしストリートを開催 場所 末広町商店街

品野陶磁器センター 8/1(土) 午後7時～

花火大会 午後5時からオープニングイベント開催

やすらぎ会館 夏まつり 8/7(金) 午後6時～8時

その他に「せとなつ写真展」、「まるっとシアター」など



クローズアップ
瀬戸の教育

がくねん こ なかま あ
学年を越えた「仲間」とのふれ合い

問い合わせ先 学校教育課 88・2760

高学年児童と低学年児童がふれ合う異学年交流は、社会性を学ぶ大切な教育的活動のひとつです。
今回は、萩山小学校と道泉小学校の取り組みを紹介します。

萩山ラリー
～発見・交流・協力～
萩山小学校

1年生から6年生までが縦割り班を作り、生活の場である萩山台をラリー形式で巡る「萩山ラリー」が6月4日(木)に実施されました。ラリーのねらいを、「発見(萩山台のよさを見つけよう)」、「交流(ゲームやクイズを通して地域老人会との交流を深めよう)」、「協力(楽しく縦割り班活動しよう)」の3つに決め、児童会役員が中心となって運営しました。

当日は、地域の見守りボランティアや保護者の方々の協力もあり、無事に萩山ラリーを終えることができました。「お兄さんやお姉さんとゲームやクイズができて楽しかった。」という低学年児童の感想や、「いつもお世話になっている老人会の人たちのおかげで、楽しく安全にラリーをすることができた。」、「ゴミが多いところがあるので、もっときれいにしたい。」という高学年児童の意見からも、ねらいが達成できたと思います。

この行事をきっかけに、今後さらに、子どもたちが地域に目を向け、新しい発見をしたり交流を深めたりすることが、萩山地域の地域力向上につながると感じました。



フレンドシップ集会
道泉小学校

6月5日(金)、児童会主催による「フレンドシップ集会」が開催されました。1年生から6年生までが集まって班を作り、合計18班で3種類の班対抗ゲームを楽しみました。これらのゲームは、子どもたちで意見を出し合って創作したものです。

当日を迎える前には、班員の触れ合いや団結を高めるために、長い放課を使っておにごっこやドッジビーなどを行いました。そして当日、どの班も班長中心に大きな声で応援し合い、自分の班の勝利を願っていました。

最近、子どもたちの遊びの種類が変化したり、少子化に伴い子ども同士のつき合いが少なくなったりして、子ども同士で学び合う機会、とりわけ異学年の交流が減りつつあります。この企画はこれを考慮し、思いやりや責任感などの育成を願い、ここ数年実施しているものです。

フレンドシップ集会が終わった後、子どもたちからは「お兄ちゃんやお姉ちゃんが優しく教えてくれて、うれしかった。」などの感想が聞かれ、子どもたちにとって素晴らしい経験になったようです。



はっぴいキッズ



あさの けんしん
浅野 謙心くん
(0歳6か月・山口町)
泣き虫の甘えん坊だけど、謙心の笑顔に家族全員が癒されるよ。元気に育ってね。



ひびの まさき
日比野 真咲ちゃん
(0歳6か月・三沢町)
食欲旺盛!これからも元気で育ってね。



すずき ちはる
鈴木 千陽ちゃん
(0歳3か月・みずの坂)
ちはるです。お姉ちゃんが、学校から帰ってくるととっても嬉しいよ。お姉ちゃんの抱っこがだ〜い好き。早く帰ってきてね。



たかはし みずき
高橋 瑞季くん
(3歳4か月・見付町)
新幹線とウルトラマンが大好きなわんぱく盛りの男の子です。おしゃべりも大好きで、散歩中に会った人に話かけちゃいます。この人なつっこい性格のまま大きくなってほしいです。

「はっぴいキッズ」に掲載するお子さんを募集しています

対象：市内在住の0～3歳児(申込時)
応募：くわしくは広報2月15日号18頁、ホームページをご覧ください

げい じゅつ ぶん が
芸術・文化ガイド
art & culture guide
お問い合わせは各会場まで。



瀬戸市美術館 84・1093

生誕120年記念 小森忍
日本陶芸の幕開け

小森忍が追求した「総合芸術としてのやきもの」という理念と技を再評価するため、各地の小森陶磁器研究所で制作された作品などを展示。

期間 8/1(土)～9/13(日)
時間 午前9時～午後5時
(入館は午後4時30分まで)
入館料 一般500円、高大生300円、中学生以下・妊婦・心身障害者・65歳以上は無料
休館日 8/11(火)、9/8(火)



小森忍「青磁魚文手付水注」
菊雅堂窯(1921～1928年)

瀬戸蔵ミュージアム 97・1190

市制施行80周年記念
瀬戸のタイル

～本業敷瓦からタイルへ～
明治時代から大正時代にかけて瀬戸でつくられた本業敷瓦を中心に約100点を展示。
期間 7/1(土)～9/27(日)



本業敷瓦

新世紀工芸館&
瀬戸染付研修所研修生作品展

市内の研修施設で研鑽を積む研修生の作品を展示。

期間 7/25(土)～9/27(日)
時間 午前9時～午後6時
(入館は午後5時30分まで)
入館料 一般500円
65歳以上・高大生300円、中学生以下・妊婦・心身障害者手帳受給者無料
休館日 7/27(月)、8/24(月)、9/16(水)

新世紀工芸館 97・1001

陶磁器デザインの現在
-やきものがつくる生活空間-

24名の作家の作品を展示。
期間 9/23(祝・水)まで
時間 午前10時～午後6時
(入館は午後5時30分まで)
入館料 無料
休館日 火曜日、8/10(月)、9/14(月)は、正午まで休館

新世紀工芸館10周年記念
夏休み企画
「焼き物の動物を作ろう!」

カラー粘土を使って自由に動物をつくり、粘土で形を作る面白さを体験しよう!
日時 8/2(日)
午前10時～正午
午後2時～4時
対象 小学生



定員 各回15人(先着順)
参加費 1人1点500円
申込方法 7/15(水)から電話でお申し込みください。
受付時間 午前10時～午後5時30分(休館日 火曜日)

マルチメディア伝承工芸館 89・6001

近代の瀬戸染付
-千峰園と竹鳳窯を中心に-

市美術館で開催される「小森忍 日本陶芸の幕開け」にあわせ、近代の窯元である千峰園と竹鳳窯の染付作品を中心に展示。

期間 9/28(月)まで
時間 午前10時～午後5時
入館料 無料
休館日 火曜、9/24(木)



・文化センターは、保守点検のため8月11日(火)を臨時休館します。文化センター 84・1811
・瀬戸蔵は、保守点検のため7月27日(月)全館休館(駐車場は利用可)します。瀬戸蔵 97・1555

プラスワンコラム

plus one column

市からの特別コラムです。



平成21年度 介護保険料本決定通知書 をお送りします。

問い合わせ先 高齢者福祉課 介護管理係 ☎88・2621

65歳以上の方(第1号被保険者)にご負担いただく平成21年度の介護保険料が決定しましたので7月15日に「介護保険料本決定通知書」を郵送します。

通知書と納付方法 本年4月1日の住所や受給年金の有無および受給年額などによって、特別徴収と普通徴収の2種類に区分されます。

通知書	納付方法	対象者	
はがき	特別徴収 (本決定・開始通知書)	受給年金から天引きで納付	本年4月1日に市内に住所を有し、年額18万円以上の老齢・退職・障害・遺族年金を受給している65歳以上の方
	普通徴収(口座振替) (本決定通知書)	事前のお届け預金口座から引落とし、自動支払い	65歳になった方や転入した方、年額18万円未満の老齢・退職・障害・遺族年金を受給している方で、事前に口座振替を依頼した方
封書	普通徴収(自主納付) (本決定・納入通知書)	市役所および支所・市民サービスセンターのほか、金融機関、郵便局、コンビニエンスストアで納付	65歳になった方や転入した方、年額18万円未満の老齢・退職・障害・遺族年金を受給している方 特別徴収の対象者であっても、年金裁定手続きなどの事由により特別徴収になっていない方

介護保険料

平成21年度の介護保険料は、基準日(平成21年4月1日または資格取得日)現在の世帯で、平成20年中の本人および世帯員の所得などをもとに決定します。平成21年度から23年度までの基準額は、年額50,252円です。年間保険料額は、100円未満を切り捨てています。

所得段階	市民税		所得状況	年間保険料額
	本人	世帯		
第1段階	非課税である	全員が非課税	・老齢福祉年金を受給している方 ・生活保護を受けている方	25,100円
第2段階			・本人の合計所得金額+課税年金収入額が80万円以下の方	25,100円
第3段階			・本人の合計所得金額+課税年金収入額が80万円を超える方	37,600円
第4段階の1	課税されている方	課税されている方がいる	・本人が市民税非課税の方で世帯内に市民税が課税されている方がいる場合で本人の合計所得金額+課税年金収入額が80万円以下の方	44,200円
第4段階の2			・本人が市民税非課税の方で世帯内に市民税が課税されている方がいる場合で本人の合計所得金額+課税年金収入額が80万円を超える方	50,200円
第5段階	課税されている	課税されている方がいる	・本人が市民税を課税されており、合計所得金額が125万円未満の方	56,700円
第6段階			・本人が市民税を課税されており、合計所得金額が125万円以上200万円未満の方	62,800円
第7段階			・本人が市民税を課税されており、合計所得金額が200万円以上400万円未満の方	75,300円
第8段階			・本人が市民税を課税されており、合計所得金額が400万円以上の方	87,900円

介護報酬改定にともなう介護保険料上昇分の軽減
介護に従事する人の処遇改善のため、介護報酬がプラス3%改定されました。この改定により保険給付額のプラス分が保険料に反映されることとなりますが、保険料が急激に上昇しないよう、国の特別対策による軽減措置が実施されています。

介護保険料の減免制度

地震、風水害、火災などの災害により住宅や家財などの財産に著しい被害を受けた場合や収入が著しく減少して預金や資産などを活用しても保険料の納付が困難と認められる場合は、介護保険料を減免する制度があります。

長寿医療制度(後期高齢者医療制度)の保険証が新しくなります

問い合わせ先 国保年金課 医療福祉係 ☎88・2643

対象者：長寿医療制度(後期高齢者医療制度)被保険者
更新期日：8月1日(土)

新しい保険証：平成21年度住民税課税所得をもとに医療機関での負担割合[1割、3割]を判定(注1)(注2)し、7月下旬に対象者に簡易書留郵便(注3)で送付します。

(注1)負担割合は、原則として「1割」ですが、次のいずれかに該当する方は「3割」となります。
本人の住民税課税所得が145万円以上ある方
同じ世帯の中に、住民税課税所得が145万円以上ある後期高齢者医療被保険者がいる方
(注2)「3割」と判定された場合でも下表の場合は申請により翌月から「1割」に変更となります。
(注3)簡易書留郵便では、受け取る時に押印か署名が必要となります。

負担割合の判定方法	同一世帯の後期高齢者医療被保険者の収入を合計して判定します。
基準収入額適用申請	次のいずれかに該当し申請をした場合、翌月から1割に変更 同一世帯に後期高齢者医療被保険者が2人以上の場合 同一世帯の被保険者の収入の合計額が520万円未満 同一世帯に後期高齢者医療被保険者が1人の場合 被保険者本人の収入が383万円未満 ただし、の場合で収入が383万円を超えていても、同一世帯に高齢受給者の方(注4)があり、その方を含めた収入の合計額が520万円未満の場合は該当となります。

(注4)70歳から74歳の高齢受給者証をお持ちの方

受給者証が新しくなります

母子家庭等医療

問い合わせ先 国保年金課 医療福祉係 ☎88・2643

対象者：受給者証の有効期限が7月31日で満了になり、引き続き資格のある方。
ただし、所得制限を超える方は対象になりません。(注1)
更新期日：8月1日(土)
新しい保険証：7月下旬に対象者に送付します。

(注1)母子家庭等医療受給者で所得申告をされていない方は、非課税となることが明らか
な場合であっても、至急、税務課市民税係で申告をしてください。
(会社から給与支払報告書が税務課へ提出されている場合は必要ありません。)
(注2)負担割合は、原則として「2割(平成22年3月31日までは1割)」ですが、次の
いずれかに該当する方は「3割」となります。
本人の住民税課税所得が145万円以上ある方。
同一世帯に、住民税課税所得が145万円以上ある70歳から74歳の国民健康保険の加
入者がいる方。ただし、収入の合計が520万円(1人世帯の場合は383万円)未満の方
は、申請により「2割(平成22年3月31日までは1割)」負担となります。

国民健康保険高齢受給者

問い合わせ先 国保年金課 給付係 ☎88・2640

対象者：昭和9年8月2日から昭和14年7月1日
生まれの方で瀬戸市国民健康保険の加入者(長寿
医療制度(後期高齢者医療制度)加入者を除く。)
更新期日：8月1日(土)
新しい保険証：平成21年度住民税課税所得をも
とに医療機関での負担割合(注2)を判定し、7月下旬に対
象者に送付します。新しい保険証の色は薄橙色です。

【お願い】有効期限が満了した旧受給者証や負担割合を変更した旧受給者証は、8月1日以降に市役所・3支所・市民サービスセンターへ返却してください。

新しい保険証の色は若草色です

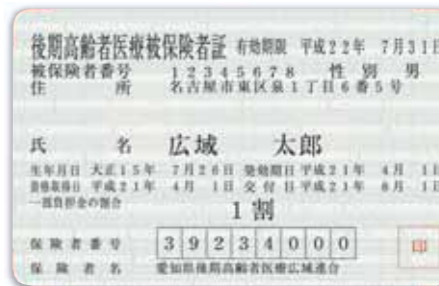

【お願い】8月1日以降に医療機関などで受診するときは、必ず新しい若草色の保険証を提示してください。(従来の保険証は、8月以降に市役所、3支所、市民サービスセンターへ返却してください。)



長寿医療(後期高齢者医療)制度 平成21年度の保険料額決定通知書 をお送りします

問い合わせ先 国保年金課保険料係 ☎88・2645

7月下旬に郵送します。
お手元に届きましたら内容
をご確認ください。

保険料の計算方法

保険料額は被保険者全員が等しく負担する「均等割額」と所得に応じて負担する「所得割額」の合計額です。
(上限額は年額500,000円)

$$\text{保険料額} = \text{均等割額} + \text{所得割額}$$

均等割額 40,175円
所得割額 (総所得金額等 - 330,000円) × 7.43%

保険料の納め方

公的年金などからの天引き(特別徴収といいます。)
被保険者本人が受け取られている公的年金などは、保険料分が天引きされて支払われます。

❖口座振替での納付に変更いただくこともできますので、お申し出ください。

【申出期限:年金支払月の2か月前の初日(土日祝の場合は翌平日)】

口座振替や納付書による、
現金での納付(普通徴収といいます。)

年金額が年間18万円未満の方や、介護保険料と合わせた保険料額が年金額の2分の1を超える方などは、特別徴収となりません。
年金からの天引きとならない方は、年間の保険料額を8回に分け、口座振替や納付書により、納めていただきます。

【納期限:1回目8月10日、以後毎月10日(土日祝の場合は翌平日)】

保険料の軽減

平成21年度も引き続き、特別な軽減措置がとられています。
(保険料額決定通知書に軽減額が記載されていますので、ご確認ください。)

世帯内の「長寿医療制度の被保険者全員」と「世帯主」の所得金額の合計が33万円以下の方
→ 年額6026円
均等割額を8.5割軽減
(本来は7割軽減のため、12052円)

の方のうち、世帯内の「長寿医療制度の被保険者全員」が年金収入80万円以下で、他に所得がない(1)世帯の方
→ 年額4017円
均等割額を9割軽減
(1)給与収入などがある場合でも、控除後の所得が0円の方を含みます。

「長寿医療制度の被保険者」と「世帯主」の所得金額の合計が「33万円+24万5千円×(世帯主でない被保険者数)」以下の方
→ 均等割額を5割軽減
(年額20087円となります。)

「長寿医療制度の被保険者」と「世帯主」の所得金額の合計が「33万円+35万円×(被保険者数)」以下の方
→ 均等割額を2割軽減
(年額32,140円となります。)
減額判定のための所得金額などについてのみ、年金所得から特例としてさらに15万円が控除されます。

長寿医療制度の被保険者になる前に、職場の健康保険などの被扶養者だった方
→ 年額4017円
均等割額を9割軽減、所得割額は0円
(本来は5割軽減のため、均等割は20087円×国民健康保険、国民健康保険組合に加入していた方は、該当しません。)

年金収入が153万円以上211万円以下の方(2)
→ 引き続き、所得割額を5割軽減
(本来は軽減がありません)
(2)給与収入などがある場合でも、控除後の所得が91万円以下の方を含みます。)

に該当する方で、軽減されていない方

軽減を受けるためには、「所得がなかった」という申告が必要です。

平成20年中、所得の少なかった方や非課税収入のみの方で、所得税の申告をしていない方など、該当する方には、事前に申告書を送付していますので、未提出の方はお早めにご返送ください。



平成21年度 国民健康保険料の本決定通知書 をお送りします

問い合わせ先 国保年金課保険料係 ☎88・2645

世帯主あてに7月下旬に郵送します。
お手元に届きましたら内容をご確認ください。

本決定後の保険料(7月以降分)は、次のように計算します。

$$\text{本決定保険料(7月以降分)} = \text{本決定保険料合計(年額)} - \text{仮決定保険料(4~6月分)}$$

医療分、後期高齢者支援分、介護分を
それぞれ次により算出し、合算した額

所得割 = 基準総所得金額(平成20年中総所得金額 33万円) × 所得割料率

資産割 = 平成21年度の固定資産税額 × 資産割料率

均等割 = 被保険者数 × 被保険者均等割額

平等割 = 世帯別平等割額

「本決定保険料(7月以降分)」は、7~2月分として8回に分けて納めていただきます。
金額によって、7月分として1回で請求することがあります。
仮決定期間中(4~6月)に世帯全員が国民健康保険でなくなった方で、精算差額が出る場合は、7月分として1回で請求します。
「仮決定保険料(4~6月分)」として納めていただいた額が、本決定保険料(合計)を上回っている場合、その上回る額をお返しします。

7月分からの保険料が上がったり下がったりする原因として、
保険料率などの変更のほかに、次のようなことがあります。

7月分からの保険料が上がる原因

被保険者が増えたため。
所得(被保険者合計)が増えたため。(平成19年中より平成20年中の方が多い)
固定資産税額(被保険者合計)が増えたため。(平成20年度より平成21年度の方が高い)
加入者が40歳の誕生日を迎えたため。(40歳から介護保険料が加算されます)
など

7月分からの保険料が下がる原因

被保険者が減ったため。
所得(被保険者合計)が減ったため。(平成19年中より平成20年中の方が少ない)
固定資産税額(被保険者合計)が減ったため。(平成20年度より平成21年度の方が安い)
など

通知書は、世帯主あてとなります。

国民健康保険では、世帯の代表者として世帯主に納付義務、届出義務が課せられています。世帯主自身が勤務先の健康保険に加入している場合は、その世帯主は、国民健康保険料の計算対象にはなりません。世帯員の保険料について納付義務を負うことになります。

保険料の計算対象となる世帯員については、通知書の個人別明細書をご確認ください。

納付相談のご利用を。

7月分以降の保険料が高額で納めることが難しい場合は、そのままにしないでご相談ください。特別な事情なく、保険料未納の状態が続くと、保険証の返還を求めたり、財産の滞納処分(差押、公売など)を行うことになります。まずは納付相談にお越しください。

所得が少なかった方も平成20年中所得の申告を。

所得の少ない方、非課税収入のみの方などで、所得税の申告が必要ないといわれた方でも、国民健康保険料の計算や軽減措置()のために所得申告が必要になります。該当者の方には、申告書を送付していますので、未提出の方は、お早めにご返送ください。

所得のない方、少ない方など、世帯の所得の状況に応じて、均等割と平等割が軽減されます(2割軽減、5割軽減、7割軽減)。ただし、申告をされないと、保険料の軽減は受けられません。

次の ~ のすべてに該当する世帯は、保険料を世帯主の公的年金から天引き(特別徴収)させていただきます。

国保被保険者全員が65歳以上74歳以下の世帯
世帯主が年間18万円以上の公的年金を受給している世帯
国民健康保険料と介護保険料とをあわせた金額が年金支給額の2分の1以下であるとき。
口座振替での納付に変更いただくこともできますので、お申し出ください。

【申出期限:年金支払月の2か月前の初日(土日祝の場合は翌平日)】

次のいずれかに該当し、保険料の納付が困難な場合は、申請により、納期限未到来分について、保険料の減免が認められることがあります。

世帯の前年中の総所得金額などが300万円以下で、廃業、失業、長期療養などにより、今年中の総所得金額の見込み額が前年中の総所得金額の2分の1以下に減少する場合。

世帯の前年中の総所得金額などが600万円以下で、災害(震災、風水害、火災など)により自己が所有し、かつ、居住している住宅または家財について生じた損害金額(保険金などで補填される金額を除く)がその住宅または家財の価格の10分の3以上となった場合。拘禁などにより給付制限を受けている場合。(給付制限を受けている期間の保険料を減免)



じょうほう 情報ボックス
i n f o r m a t i o n b o x
生活についての市からのお知らせです。

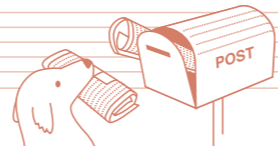

子育て

せとっ子ファミリー交流館
教室・講座

申込・問い合わせ先
せとっ子ファミリー交流館
☎87・3636

魔法学校の2期生募集!

日時 8月9日(日)午後1時~4時(入学式・授業)
9月6日(日)午後1時~4時(授業)
10月17日(土)午後1時~4時(卒業試験・卒業式)
場所 交流館ほか
内容 魔法学校の先生と一緒にびっくりするサイエンスマジック授業に参加します。
対象 小学生36人(先着順)
3回連続参加できる方
参加費 各回300円
申込方法 7月15日(水)から電話でお申し込みください。

料理教室

日時 8月6日(木)午前10時~正午
場所 交流館調理室
内容 「わかったさんのクッキー」の本に紹介されているロッククッキーを作ります。
対象 小学生 8人
(申込多数の場合は抽選)
参加費 300円
申込方法 往復はがきか市ホームページからお申し込みください。
送付先 〒489-0074 宮脇町43
締切 7月27日(月)消印有効

卓球で遊べる日 予約不要

日時 8月16日(日)・23日(日)
午前10時~11時30分
午後1時30分~4時
対象 小・中学生
場所 交流館集会室
持ち物 上ぐつ、汗ふきタオル、お茶

巨大ダンボールめいりに挑戦! 予約不要

日時 7月25日(土)~8月1日(土)
午前10時~11時30分
午後1時30分~4時
対象 小学生
場所 交流館集会室

育児講座

日時 8月27日(木)
午前10時~11時30分
場所 交流館集会室
内容 五感を育てる環境と遊びなど
講師 中部大学生命健康科学 研修所准教授 中路純子氏
対象 入園までの子の保護者と子育てに関心のある大人
申込方法 7月28日(火)から電話でお申し込みください。
20名まで託児があります。

交通児童遊園
夏休み教室・お楽しみ会

申込・問い合わせ先
交通児童遊園 ☎48・2350

たのしいマジックを覚えよう!

日時 7月23日(木)
午前10時~11時30分
内容 短時間で覚える簡単マジックに挑戦してみよう。
対象 小学生15人

参加費 100円(材料費)
締切 7月19日(日)

押し花教室(各日程毎の申込)

日時 7月27日(月)・8月5日(水)
午前10時~11時30分
内容 きれいな押し花で自分だけのデザインをしよう
対象 小学生15人
参加費 150円(材料費)
締切 7月21日(火)

ミニガーデニング

日時 7月30日(木)
午前10時30分~11時30分
内容 小さな植木鉢にミニ庭園を造ってみよう。
対象 小学生15人
参加費 150円(材料費)
締切 7月21日(火)

ビーズ教室

日時 8月3日(月)
午前10時~11時30分
内容 ビーズで好きな小物をつくろう。
対象 小学生15人
参加費 100円(材料費)
締切 7月21日(火)

エコクラフト教室

日時 8月7日(金)
午前10時~11時30分
内容 紙でかご作り挑戦してみよう。
対象 小学生15人
参加費 100円(材料費)
締切 7月21日(火)

水てっぽう大会

日時 7月31日(金)
午前10時~11時30分
内容 水てっぽうで遊ぼう。
(ボランティア 瀬戸北高校)
対象 小学生30人
参加費 100円(材料費)
締切 7月19日(日)

マジックショー

日時 8月23日(日)
午前10時~11時30分
対象 幼児親子・小学生100人
内容 マジックショー・腹話術をみて楽しもう。
参加費 無料
締切 8月11日(火)

申込方法 FAXか市ホームページで 教室名 氏名(ふりがな) 住所 電話番号 学校名 学年 保護者名を記入し、お申し込みください。

FAX 48・5657

エコライフ通信

生ごみの水切り編

問い合わせ先 環境課 ☎88・2674
暑い夏におきる生ごみの腐敗・悪臭。生ごみを水切りすることで、ずいぶん解消できます。そこで、水切りアイデアを紹介します。

ちょっとした工夫で・・・

- ❖野菜は洗う前に皮をむく
- ❖三角コーナーを少し傾けておく
- ❖排水口の水切りネットを浅めにセットし、こまめに生ごみをとる

ひと手間かけて・・・

- ❖スイカ、メロンのような水分の多い果物の皮は、細かく切ってから、三角コーナーや水切りネットにいれる
- ❖生ごみを水切りネットにいれたまま、手でネットを折るようにおさえる
- ❖生ごみを新聞紙で包んで、水分を吸収させる
- ❖野菜や果物の皮、くずを天日干しにする

生ごみの水きりの際、ちょっとした工夫やひと手間かけることにより、生ごみの水分を約10%減らすことができます。また、臭いを抑えることでカラスやのら猫の害も防ぐことができます。

8月 | 図書館からのお知らせ
問い合わせ先 図書館 ☎82・2202

休館日・開館時間	休館日		開館時間	
	26日(第4水曜日)		午前9時~午後7時	

公民館 巡回文庫 (月2回 午後3時30分 ~4時30分)	巡回館	基本曜日	日程	
	西陵	第1・3金曜日	7日	21日
	祖母懐	第2・4火曜日	11日	25日
	山口	第2・4木曜日	13日	27日
	幡山	第2・4金曜日	14日	28日

利用には登録が必要 貸出は1人10冊まで 小雨決行

読み聞かせの会:毎週火・木・金 午前11時~ 乳幼児対象
おはなしぶんこ:1日 午後2時30分~ 小学生・幼児対象
土曜おはなし会とえいが会:8日 午後2時30分~ 小学生・幼児対象
せと・あさひむかしばなしの会:1日 午後1時30分~ 小学生・保護者

図書館関連施設のご案内

パルティセと情報ライブラリー 午前9時~午後9時30分
地域図書館・品野台小学校開館日 土・日・祝(午前10時~午後3時)
第1・3水曜日 午後1時30分~4時30分
地域図書館・光陵中学校開館日 土・日・祝(午前10時~午後3時)
学校図書館開放日 水野小学校:15日(午前9時~正午)
地区公民館図書室(自主運営)各公民館へお問い合わせください。

新着本のご案内

富士山 信仰と芸術の源

富士山世界文化遺産登録推進静岡・山梨両県/著
富士山を世界遺産にする国民会議/著 小学館

季節により、場所により、表情を変える。あるときは峻厳に、あるときはやさしくたおやかに。自然への畏敬として仰ぎ見、絵画や日常の道具の中に、あるいは生活の中にも描かれてきた富士山。

新幹線で東京へ行くとき、どちらに座ればいいのか(富士山が見られるか)いつも迷ってしまう私の目に、ドーンと飛び込んできた一冊です。



ないしょのおともだち

ピバリー・ドノフリオ/文バーバラ・マクリントック/絵
福本友美子/訳 ほるぶ出版

大きな家に住んでいたマリー。その片すみの小さな家に住んでいたネズミ。マリーはフォークを、ネズミはスプーンを落っこしたことから始まった、ひそやかな出会い。

やがて時がたち、それぞれおかあさんになり、新しい家に移り、そしてすてきなめぐりあいが……。セピア色がかった、何かしらなつかしい香りのする絵本です。



スポーツ

問い合わせ先
体育館 ☎48・0500

申し込みは、体育館窓口へ
(午前9時～午後8時)

高校生ソフトテニス選手権大会

日時 8月3日(月)
午前8時30分～
場所 市民公園Aテニスコート
資格 市内在住、在学の高校生の方
参加費 1組600円
申込期間 7月15日(水)～
25日(土)

瀬戸地方卓球選手権大会

日時 8月23日(日)
午前9時～
場所 市体育館第1競技場
種目 シングルス
資格
【社会人】瀬戸市・尾張旭市・長久手町に在住、在勤の方
【高校生】瀬戸市・尾張旭市・長久手町に在住、在学の高校生
【中学生】瀬戸市・尾張旭市・長久手町に在住、在学の中学1・2年生
参加費 1人600円
(中学生は1人400円)
申込期間 7月28日(火)～
8月12日(水)

瀬戸市民グラウンドゴルフ大会

日時 8月29日(土)午前9時～
場所 南公園野球場
資格 市内在住の方
参加費 1人500円
申込期間 7月15日(水)～
8月10日(月)

初級ナイターソフトテニス教室

日時 8月8日(土)～10日(月)
午後6時～9時(3回)
場所 市民公園Aテニスコート
対象 市内在住・在学の小学4年生～中学1年生と保護者
定員 60人(先着順)
受講料 2,500円(中学生以下)、
3,500円(保護者)
申込期間 7月15日(水)～
30日(木)

後期剣道教室

日時 8月16日(日)～10月
11日(日)(全15回)
毎週日曜日:午前9時～10時30分
毎週水曜日:午後7時～8時30分
9月6日(日)・13日(日)は休み、
9月23日(祝・水)は午前9時～
会場 市民公園武道館
対象 市内在住、在勤、在学の
初心者の方
定員 30人(先着順)
受講料 3,500円(中学生以下)、
4,500円(一般)

申込期間 7月26日(日)～
8月5日(水)

陶原・道泉小学校
プール開放

問い合わせ先
交流学び課 ☎48・0588

期間 7月21日(火)～8月10日(月)
時間 午前の部 午前10時～正午
午後の部 午後1時～4時
利用者 ♡市内在住の小・中学生と保護者
♡7月中の午前の部は、開放小学校の児童と保護者のみの利用となります。
♡小学校就学前の方は保護者同伴であれば利用できます。(保護者1人につき2人まで。オムツでの利用は不可。)
利用料金 無料

その他
♡駐車場はありません。
♡同伴者の方もプール内は水着着用。
♡プール内での飲食はできません。
♡貴重品を保管するロッカーはありません。各自で管理してください。
♡監視員の指示に従ってください。道泉小学校は、校舎の耐震工事をいたしますので、工事車両に注意してください。自転車での来場も禁止します。

福祉・高齢者

高齢者の
介護予防教室

認知症サポーター養成講座

申込・問い合わせ先
水野地域包括支援センター
☎86・8771

日時 7月25日(土)
午後1時30分～3時30分
場所 曾野町民会館
内容 認知症の人と家族を支えあう地域づくりをめざし、認知症サポーターを養成します。
対象 水野・西陵地区在住の方
定員 20人(先着順)
参加費 無料
申込方法 電話でお申し込みください。

夫婦で楽しく認知症予防

申込・問い合わせ先
地域包括支援センターしなの
☎41・3231

日時 7月29日(水)
午後1時30分～3時
場所 下品野公民館
内容 認知症予防の講話とゲーム
対象 東明、品野地区在住の65歳以上の夫婦
定員 10組(先着順)
参加費 無料
申込方法 直接か電話でお申し込みください。

認知症予防教室

申込・問い合わせ先
地域包括支援センターせと
☎97・0552

日時 7月31日(金)
午後1時30分～3時30分
場所 原山公民館
内容 作業療法士による認知予

防講話とレクリエーション。
対象 祖母懐、原山台、萩山台、八幡台地区在住の65歳以上の方
定員 20人(先着順)
参加費 無料
申込方法 直接か電話でお申し込みください。

認知症サポーター養成講座

申込・問い合わせ先
地域包括支援センターしなの
☎41・3231

日時 8月1日(土)
午前9時30分～11時
場所 東明公民館
内容 認知症の人と家族を支えあう地域づくりをめざし、認知症サポーターを養成します。
対象 東明・品野地区在住、在勤の方
定員 30人(先着順)
参加費 無料
申込方法 直接か電話でお申し込みください。

チラシで一輪ざしを作ろう

申込・問い合わせ先
地域包括支援センター中央東
☎87・5083

日時 8月5日(水)
午後1時30分～3時30分
場所 ケアハウス聚楽7階
内容 チラシを使ったおしゃれな一輪ざしづくりと看護師による熱中症予防講話。
対象 道泉・深川・古瀬戸地区在住の65歳以上の方
定員 30人(先着順)
参加費 無料
申込方法 7月15日(水)午前9時から直接か電話でお申し込みください。

音楽で心も身体もリフレッシュ!

申込・問い合わせ先
はたやま地域包括支援センター
☎89・6165

日時 8月6日(木)
午後1時30分～3時
場所 原山町集会所
内容 手足を使ったリズム体操と懐かしい歌や簡単な楽器を使った合奏を行います。
対象 山口・幡山地区在住の65歳以上の方
定員 30人(先着順)
参加費 無料
申込方法 7月15日(水)から電話でお申し込みください。

募集

蛇ヶ洞川
オオサンショウウオ
人工巣穴清掃

申込・問い合わせ先
文化課 ☎21・1951

蛇ヶ洞川に生息する国の特別天然記念物オオサンショウウオの人工巣穴清掃の参加者を募集します。
日時 7月26日(日)
午後1時～4時
場所 下半田川町民会館
内容 ♡町民会館でオオサンショウウオ生態や巣穴の解説
♡川に入って人工巣穴の清掃
巣穴にオオサンショウウオが発見されれば観察会を行います。
定員 20人(先着順)
参加費 無料
申込方法 7月16日(木)午前10時から電話でお申し込みください。
締切 7月23日(木)

多重債務に関するご相談は… 広告

自己破産・個人再生・任意整理・過払請求(グレーゾーン金利の返還)

司法書士高島事務所

司法書士 高嶋 俊文

瀬戸市原山町31番地1 レインボー原山 2F TEL 0561(85)7311

募集

市公共施設の指定
管理者募集

瀬戸蔵・瀬戸蔵ミュージアム

問い合わせ先
瀬戸蔵 ☎97・1554

対象施設 瀬戸蔵および瀬戸蔵
ミュージアム(蔵所町1-1)

指定管理者の業務

❖ 瀬戸蔵などの施設管理・運営
業務

❖ 瀬戸蔵などの施設、附属設備
や備品の維持・修繕業務など

資格 法人その他の団体また
は複数の法人などで構成され
るグループで、瀬戸蔵などを
一括で管理できる者

パルティセと市民交流センター

問い合わせ先
交流学び課 ☎97・1336

対象施設 パルティセと市民交
流センター(栄町45)

指定管理者の業務

❖ パルティセと市民交流センタ
ーの施設管理・運営業務

❖ パルティセと市民交流センタ
ーの施設、附属設備や備品の
維持・修繕業務など

資格 法人その他の団体また
は複数の法人などで構成され
るグループで、パルティセと
市民交流センターを一括で管
理できる者

パルティセと駐車場

問い合わせ先
生活課 ☎88・2660

対象施設 パルティセと駐車場
(栄町45)

指定管理者の業務

❖ パルティセと駐車場の施設管

理・運営業務

❖ パルティセと駐車場の施設・付
属設備や備品の維持・修繕業務
資格 法人その他の団体また
は複数の法人などで構成され
るグループで、パルティセと
駐車場を管理できる者

共通事項

指定期間 平成22年4月1日
~平成27年3月31日(予定)
申請などしくは、市ホーム
ページをご覧ください。
なお、募集要項などの配布は
7月21日からです。

公立陶生病院の
職員募集

申込・問い合わせ先
公立陶生病院職員課
☎82・5101

職種 パート歯科衛生士 助
産師 看護師 パート助産師
パート看護師

募集人員 は1人、 はあわせ
て100人程度、 は10人程度

応募資格 は歯科衛生士免
許取得者で午前9時から午後
5時15分まで勤務できる方(9
月から23年3月までの期間)

は該当する免許取得者か平
成22年施行の資格試験で免
許取得見込者で三交代勤務
ができる方

は免許取得者(勤務時間な
どはお問い合わせください。)

申込期間 は7月31日(金)
必着、 ~ は随時

採用予定日 9月1日~、 ~
は随時

試験日 は8月5日(水)、
~ は応募者に連絡します。

選考方法 は面接・健康診断、

は面接・筆記試験(資格
取得者は除く。)・健康診断、
は面接・健康診断

申込方法 直接か郵送でお申し
込みください。いずれも履歴書
(市販のもので可)および各応
募職種の免許証の写しを同封
送付先 〒489-8642
西追分町160

教室・講座

夏休み親子血液教室

問い合わせ先
愛知県赤十字血液センター
☎85・4283

血液はなぜ必要な?献血つ
てなに?自分の血液型は何型?
血液のこと、献血のこと、親子で
考えてみませんか。

日時 8月5日(水)・6日(木)
午前10時30分~午後0時30分
午後2時30分~4時30分

場所 愛知県赤十字血液センター
1階 研修室

対象 小学4~6年生の児童と
保護者

定員 各回親子45組(先着順)

申込方法 7月16日(木)から
電話でお申し込みください。
(受付時間:平日の午前9時~午後5時)

夏休み子ども理科講座
の参加者募集

問い合わせ先
図書館 ☎82・2202

図書館では、市内在住の小学
生を対象に理科講座を開催します。

日時 8月4日(火)・7日(金)
(両日)午前10時~11時30分
場所 図書館プレハブ集会室

対象 小学3~6年生
内容 化学マジックショー わ
たがし ストローふえ しも
んけんしゅつ 万華鏡づくり
定員 各回30人(申込多数の
場合は、抽選。)

参加費 無料

申込方法 往復はがきで 住所
氏名(ふりがな) 学校名・
学年 電話番号 希望日を
記入し、お申し込みください。

1人1通のみの応募とします。
送付先 〒489-0069

東松山町1-2
市立図書館夏休み子ども理科
講座係

締切 7月24日(金)(消印有効)

天体観測ドーム
開放日のお知らせ

申込・問い合わせ先
こども家庭課
☎88-2635

定光寺野外活動センターにある
天体観測ドームを一般に開放します!

口径30センチの大きな望遠
鏡を使って、親子で星空を観察
してみませんか

ドーム開放日

第1回 8月7日(金)

第2回 9月18日(金)

第3回 10月16日(金)

第4回 11月6日(金)

第5回 12月18日(金)

第6回 平成22年1月22日(金)

第7回 平成22年2月15日(月)

第8回 平成22年3月26日(金)

開放時間 午後7時~8時30分

場所 定光寺野外活動センター

定員 各回25組

申込方法 市ホームページか電
話でお申し込みください。

ドーム開放日当日、午後4時
頃の天候が雨天または曇りの
場合、中止となります。中止の
お知らせは市ホームページに
掲載します。

ひきこもり家族の
つどい

問い合わせ先
瀬戸保健所健康支援課
☎82・2158

ひきこもりを抱える家族を対
象に、つどいを開催します。初め
て参加する方は、お電話ください。
(個別の相談も受け付けています。)

日時 8月3日(月)
午前10時30分~正午
場所 瀬戸保健所

お知らせ

全国消費実態調査に
ご協力ください

問い合わせ先
行政課 ☎88・2551

9月から11月まで平成21年全
国消費実態調査が実施されます。
この調査は、国民の暮らし向きを
家計の面から把握するもので、調
査結果は社会、経済施策などの基
礎資料として広く利用されます。
調査地域の世帯の確認のため、
7月中旬以降に調査員が伺いま
したら、ご協力をお願いします。

虚礼廃止について

瀬戸市議会

議員が、暑中見舞状などの時
候の挨拶状を出すことは、公職
選挙法により禁止されています
ので、ご理解とご協力をお願い
します。



クリーミーキムチパスタ
瀬戸市立深川小学校 梅村 真琴 様

材料(4人分)

- ❖ パスタ 300g
- ❖ 白菜 4枚
- ❖ ベーコン 4枚
- ❖ 生クリーム 300ml
- ❖ コンソメ 適量
- ❖ キムチの素 適量
- ❖ 塩 適量
- ❖ こしょう 適量

作り方

パスタをゆでる。
白菜を一口大に切り、塩を
ふり、しんなりさせたら水分
を絞る。
ベーコンを深めのフライパ
ンで炒め、塩・こしょうする。
に生クリームとコンソメ
を適量加え弱火にかける。
にキムチの素、白菜を加え、
ゆであがったパスタにから
めて、できあがり。

ひとつこと

- ❖ 白菜がとてもおいしく食べ
られる料理です。
- ❖ 季節に合わせて、具の野菜
をアレンジすると良いでし
ょう。給食では、玉ねぎとピ
ーマンの組み合わせにしま
した。

お知らせ

消防設備士試験

問い合わせ先
消防課 ☎85・0480

日時・種類 9月6日(日)
甲特・甲4・乙4・乙7
9月13日(日)
甲1・甲2・甲3・甲5・乙1・乙2・乙3・乙5・乙6
試験会場 名古屋市内
願書配布場所 消防本部・東・南分署
願書受付期間 7月27日(月)～8月5日(水)
願書提出方法 郵送か直接持参してください。
提出先 〒461-0011
名古屋市東区白壁1-50
愛知県白壁庁舎2階
(財)消防試験研究センター
愛知県支部

カミツキガメに注意!

問い合わせ先
生活課 ☎88・2661

市内の河川などでカミツキガメが捕獲されました。このカミツキガメは特定外来生物(生態系を破壊するおそれがある)に指定されています。

カミツキガメは、あごが強く、危害を与えられたと感じたとき **かみつく** 特性があり大変危険な生物です。川遊びなどには十分注意してください。

もし見つけた場合は次のとおり行動してください。

手を出したり、触れないでください。

危険なので、自分で対応しないでください。

速やかに市役所生活課へ連絡してください。

ペットを飼っている方は、責任ある飼い方をしてください。決して捨てたり放したりしないでください。



しっぽがワニに似ており、首やしっぽを甲羅の中に引っ込めることができない。首が長く伸び、かまれる恐れがあり体長は30から60程度。

台風や集中豪雨に備えましょう

問い合わせ先
防災安全課 ☎88・2600

家の周りの備え

- ❖ 窓、雨戸、扉、屋根、塀、カーポートなどを点検・補修する。
- ❖ 側溝や排水口は掃除して水はけを良くしておく。
- ❖ 風で飛ばされそうな物、ゴミ箱、鉢植え、物干し竿などは屋内に入れるか、固定しておく。
- ❖ 雨戸を閉めたり板などを打ち付けて補強する。

家の中の備え

- ❖ 断水に備えた飲料水や浴槽水

非常持ち出し品の例

貴重品	現金(小銭も)、預金通帳、印かん、免許証、健康保険証
食品	飲料水、非常用食料、菓子類、缶詰やレトルト食品(赤ちゃんがいる場合) 粉ミルク、哺乳瓶
食品関係	割りばし、スプーン、缶切り、栓抜き、紙皿、紙コップ、ラップフィルム
衣類関係	肌着、タオル、軍手、雨具
日用品等	救急用品、持病の薬、懐中電灯、携帯ラジオ、ろうそく、マッチ、ビニール袋、新聞紙、生理用品、トイレトペーパー、ティッシュペーパー、ウエットティッシュ、紙おむつ

など、生活用水を確保する。

❖ 避難場所や、お互いの連絡方法、連絡先を確認しておく。

❖ 非常持ち出し品をまとめて、持ち出し袋などに入れておく
台風が近づいたら

❖ テレビやラジオで台風などの情報に注意する。

❖ 雨で増水した河川や側溝、冠水した道路、がけなどの危険な場所には近づかない。

❖ 風雨が強くなる前に早めの避難をこころがけ、特に子どもやお年寄りには早めに避難させる。

風雨が強くなったら

❖ やむをえず外に出るときはヘルメットなどをかぶる。

❖ 風が弱まって、再び吹き返しの強い風が吹くことがあるので、台風が完全に通り過ぎるまで油断しない。

避難する時は

❖ 必ず火の始末をし、電源やガスは元から遮断する。戸締りをきちんとする。

❖ 歩ける水の深さは膝まで。水の深さが腰まであるときは、高いところで救援を待つ。長靴は避け、ひもで締められる運動靴などを履く。

❖ 持ち物は背負うなど、両手は自由に使えるようにしておく。

❖ 1人で避難できない方のために、隣近所や地域で助け合っで避難できるようにしておく。

花火は、ルールとマナーを守って遊びましょう!

問い合わせ先
消防課 ☎85・0479

日本の夏の風物詩といえば花火です。夜の闇に輝く色鮮やかな光のアートは、心に残る楽しい夏の思い出の一つです。

楽しいはずの花火遊びもルールやマナーを守らないと火災やけがなどの事故や、隣近所とのトラブルにつながりかねません。

楽しく花火をするために、ルールとマナーを守りましょう。

ルール

花火を人や家に向けたり、風の強いときや燃えやすいもののある場所では遊んではいけません。

吹出し、打ち上げなどの筒も花火は、点火するときや途中で火が消えたときには筒をのぞいてはいけません。

水バケツを用意して、使い終わった花火や途中で消えた花火は必ず水につけましょう。

子供だけで花火遊びをしてはいけません。

花火をポケットに入れたり、ほくして遊ぶことは危険です。

絶対にしてはいけません。

花火に書いてある遊び方(注意事項)をよく読んで必ず守りましょう。

マナー

音の出る花火は、迷惑にならない時間と場所を選びましょう。風向きを考えて、煙で迷惑にならないようにしましょう。

公立瀬戸旭看護専門学校オープンキャンパス

申込・問い合わせ先
公立瀬戸旭看護専門学校
☎85・2220

日時 8月19日(水)・20(木)
午後1時～4時
(受付:午後0時30分～)

場所 公立瀬戸旭看護専門学校(進陶町6-1)

対象 高校2年・3年生と保護者、入学希望の社会人など

内容 看護学生体験(手洗い法、脈拍・血圧測定、赤ちゃんの抱き方体験など)や看護学生との交流会など

申込方法 電話かFAXでお申し込みください。

FAX 85・0592

締切 8月10日(月)

やすらぎ夏まつりに行こう

問い合わせ先
社会福祉協議会 ☎84・2011

やすらぎ会館利用者と市民のみなさんとの交流を深めるため、夏まつりを開催します。

日時 8月7日(金)

午後6時～8時

場所 やすらぎ会館玄関前

内容 盆おどり・夜店・ゲーム。
雨天決行(雨天時は館内で開催します。)

付けててよかった! 住宅用火災警報器

問い合わせ先
消防課 ☎85・0479

市内で今年(1月から5月まで)に入り、住宅用火災警報器により火災の発生や拡大を防いだ事

例が4件ありました。

あわや大惨事に...

4件の原因は、調理器具の切り忘れが3件とタバコの火の不始末が1件でした。いずれの場合も「ついうっかり」や「これくらいなら大丈夫」といった生活の中の慣れや油断から起こったものですが、取り付けられていた住宅用火災警報器が煙を感知して警報音が鳴ったために大事に至らずに済みました。もしも...

住宅用火災警報器を取り付けていなかったら大惨事になっていたかもしれません。あなたの大切な財産そして何よりもかけがえのない尊い命を守るためにも、まだ、住宅用火災警報器を取り付けていないご家庭は、1日も早く設置してください。

市では平成20年6月1日からすべての寝室および2階に寝室がある場合は階段上部に住宅用火災警報器の設置が義務付けられています。

空き地の草刈りをしましょう

問い合わせ先
生活課 ☎88・2661

空き地(民有地)の雑草を放置したままにしておきますと害虫などが発生し、近隣に迷惑をかける原因にもなります。また、火災・犯罪の発生や交通安全の観点からも危険です。定期的に草刈りを行うなど、適正な管理をお願いします。





健康ガイド

health guide
申込・問い合わせ先:健康課(やすらぎ会館4階) ☎85・5511

離乳食教室

離乳食を始める前の4~5か月頃の赤ちゃんの保護者を対象に行います。

「離乳食ってどんなもの?」と疑問や不安を感じていたら、ぜひご参加ください。

日時 8月5日(水)
午前10時15分~11時30分
(受付:午前10時~10時15分)

場所 やすらぎ会館5階

内容 離乳食の話、調理実習・試食

申込方法 7月29日(水)までに電話でお申込みください。

持ち物 調理実習用エプロン、筆記用具
託児希望の方は託児用のオムツ、おしり拭き、ビニール袋、着替え、ミルクやお茶のセットなどを袋に入れてきてください。

その他 調理実習中は託児があります(定員20人)



“はしか”ってなあに?

はしかはどんな病気?

はしかは、高熱から始まり、発疹を特徴とする全身の病気です。感染力が非常に強く、かかると肺炎や脳炎を引き起こすことがある怖い病気です。

はしかは予防できるの?

予防接種を受けることで予防できます。

予防接種はお金がかかるの?

一般には1万円から2万円程度の費用がかかりますが、対象者(1歳児、年長児、中学1年生相当、高校3年生相当)は市が負担します。

子どもや病気の人と接する機会の多い職業に就く人には、自分が感染源にならないように、免疫を持っていることが求められます。合計2回予防接種を行いましょう。

夏休み中に予防接種を済ませましょう!

麻しん風しん混合(MR)

予防接種はもうお済みですか? 学校行事や季節性インフルエンザの流行が始まる2学期前に予防接種を受けましょう。

対象者 2期 幼稚園、保育園の年長児相当の方
平成15年4月2日~平成16年4月1日生まれ
3期 中学1年生に相当する年齢の方
平成8年4月2日~平成9年4月1日生まれ
4期 高校3年生に相当する年齢の方
平成3年4月2日~平成4年4月1日生まれ
期間 平成22年3月31日まで

3期、4期は、平成24年度までの間その学年に限って行われるものです。現在、予防接種法に定められた接種回数は1期、2期の2回となっていますが、改正前に1回しか受けていない人の免疫を維持するための接種です。

二種混合(ジフテリア・破傷風)予防接種2期

対象者 11歳以上13歳未満の方で乳幼児期に三種混合(百日咳・ジフテリア・破傷風)の基礎免疫が終了している方

実施場所 瀬戸、尾張旭市内の医療機関(広報せと7月1日号に掲載) 事前に医療機関への予約が必要になります。

持ち物 母子健康手帳、予診票(お持ちでない場合は医療機関に置いてあります)

瀬戸市国民健康保険特定健康診査が日曜日に受診できます

平日に忙しく時間が取れない方は、指定された日曜日に特定健康診査を受診することができます。

10日前までにお申し込みください。(要予約)
申込・問い合わせは平日の午前9時から午後5時までです。

受診日時 7月26日(日)、9月6日(日)
(両日)午前9時~正午

受診場所 瀬戸旭医師会の指定医療機関

申込・問い合わせ先

瀬戸旭医師会 84・1155

8月の健診・相談・教室・予防接種など

場所 やすらぎ会館

事業名	日程	受付時間	対象	備考	持ち物	
母子健康手帳交付	毎週金曜日	9:30~10:30	妊婦	・妊娠中の生活・制度の紹介 ・母子健康手帳の使い方 ・妊婦相談	・妊娠届出書	
ミニママ教室	毎週金曜日	10:00~11:00		ミニママ教室は10時までに受付をしてください。		
3か月児健康診査(個人通知あり)	7日(金) 21日(金)	12:30~14:00	平成21年4月生(一部の方は9月実施となります)	・内科健診、計測 ・健康相談 ・離乳食、予防接種などの話	・母子健康手帳 ・問診票 ・赤ちゃん訪問アンケート	
6か月児健康相談(3か月健診時手渡済)	4日(火) 25日(火)	9:00~10:00	平成21年1月生	・計測・健康相談 ・ブックスタート(絵本の読み聞かせ) ・事故予防、離乳食などの話	・母子健康手帳 ・問診票	
1歳6か月児健康診査(個人通知あり)	6日(木) 20日(木) 27日(木)	12:30~14:00	平成20年1月生(一部2月生まれの方を含みます)	・内科健診、計測・健康相談 ・歯科健診、フッ素塗布	・母子健康手帳 ・問診票 ・歯ブラシ	
2歳児歯科健診(個人通知あり)	4日(火) 25日(火)	13:00~14:15	平成19年7月生	・歯科健診、染めだし ・フッ素塗布	・母子健康手帳 ・歯ブラシ ・コップ・タオル	
3歳児健康診査(個人通知あり)	19日(水) 26日(水)	12:30~14:00	平成18年7月生(一部の方は9月実施となります)	・尿検査・内科健診、計測 ・健康相談 ・歯科健診、フッ素塗布	・母子健康手帳 ・問診票 ・目アンケート ・耳アンケート ・歯ブラシ	
予防接種	BCG	31日(月)	13:20~14:30	平成21年5月生	・接種年齢は生後6か月未満 ・生後6か月までに医学的理由でBCG接種ができないお子さんは、健康課へご相談ください。	・母子健康手帳 ・予診票
成人健診・相談	健康よろず相談	12日(水) 20日(木) (市体育館)	9:00~11:30 10:00~11:30	市内在住の方	・生活習慣病などの相談 ・血圧測定、体脂肪測定など	・健康手帳 (お持ちの方)
歯周病予防健診(2歳児歯科健診と同時開催)予約制	4日(火) 25日(火)	14:30~14:45	20歳以上で自分の歯をお持ちの方	・歯科健診 ・ブラッシング指導	・歯ブラシ ・健康手帳 (お持ちの方) ・費用500円	

生活保護世帯または市民税非課税世帯に属する方は申請により費用が免除されます。くわしくはお問い合わせください。30・35・40・45・50・55・60・65・70歳の方は、「歯周病予防健診」か、指定医療機関で6・7・9・10月に実施している「歯科健診」か、どちらか1つ受診することができます。



当直時間帯以外の午後8時以降や平日夜間の急病やケガなどの場合、まずはかかりつけの医師(ご自分の主治医)にご相談ください。かかりつけの医師が不在のときは、救急医療センター(☎82-1133)へお問い合わせください。

公立陶生病院は、従来どおり2次救急を主体に対応します。(2次救急とは、1次救急医療機関からの転送や救急車で搬送される重症救急患者への対応を中心とする救急医療です。)

内科・小児科 / 外科

土曜日 夜:午後5時~8時
休日 昼:午前9時~正午 夜:午後5時~8時

歯科

休日 昼:午前9時~正午

7月	内科・小児科	外科	歯科
18日(土)	夜 あおばクリニック	夜 やすい医院	—
19日(日)	昼 旭労災病院	昼 旭労災病院	昼 梅林歯科
	夜 旭労災病院	夜 旭労災病院	—
20日(祝)	昼 あらかわ医院	昼 あらかわ医院	昼 大沢歯科
	夜 水野病院	夜 佐々木外科	—
25日(土)	夜 井上病院	夜 井上病院	—
26日(日)	昼 中央病院	昼 中央病院	昼 大竹歯科
	夜 ひでき・ゆかりクリニック	夜 大岩医院	—

エコライフ通信 楽エコ編

~その「ごみ」、拾えますか?~

市民のみなさんの地域清掃で集まったたくさんのごみ。中でも多かったのは、たばこの吸い殻や空き缶、ペットボトルなど。誰かが道に捨てなければ、こんなにも集まることはないのばかりです。特にたばこの吸い殻が目立ちました。たばこを吸う方はポケット灰皿を携帯して、吸い殻を捨てることはやめてください。また、空き缶やペットボトルも同じこと。飲んだり食べたりのあとのごみは最後まで責任を持ってごみ箱へ入れてください。

“自分さえよければ”の考えで気軽にごみを捨てても、そのごみは誰かが拾わなければなりません。自分が拾う立場になって、手の中のごみを手放す瞬間にどうすべきかをもう一度考えてください。外出の際には小さなビニール袋などをかばんに入れておくと、不意に出たごみを入れておくことができますよ。

「自分の出したごみは必ず自分でごみ箱へ」という当たり前の心がけて、わたし達の住む街をきれいにしましょう。

行政情報番組

グリーンシティ ケーブルテレビ 「只今!せとTV」

(デジタル放送) 地上D121ch、C171ch (アナログ)6ch
午前7時~、午前9時~、午後0時30分~、午後6時~、午後9時~、午後11時~

午後9時放送の「只今!せとTV(7月)」を次のように時間を繰り下げて放送します。

15日(水)午後9時40分~ 21日(火)~25日(土)午後9時10分~

なお、番組の都合上、最大1時間繰り下げて放送する場合がありますのでご了承ください。

RADIO SAN-Q (れでいおさんきょう) 「只今!せとラジオ」

トピックス
7月21日(火)「超・天オクイズ参加者募集」について市民課職員が出演します。
FM84.5MHz
月~金曜日(10分) 土曜日(20分)
午前9時20分~ 午後0時20分~
午後5時20分~ (土曜日のみ午後4時20分~)

- (月)各課からお知らせ
- (火)生活耳より情報
- (水)せとアート情報
- (木)安全安心情報
- (金)まるっとミュージアムイベント
- (土)市民活動団体紹介

ごみ収集予定日 7/15~

7月15日 ~の日程	びん・缶 ペットボトル		紙類・古布		燃えないごみ・粗大ごみ	
	燃えないごみ 回収日	燃えないごみ 予約締切日	燃えないごみ 回収日	燃えないごみ 予約締切日	燃えないごみ 回収日	燃えないごみ 予約締切日
道泉	21日 火	28日 火	8月 7日 金	31日 金		
深川	22日 水	15日 水	24日 金	17日 金		
古瀬戸	15日 水	22日 水	27日 月	20日 月		
東明	24日 金	17日 金	28日 火	21日 火		
祖母懐	22日 水	15日 水	8月21日 金	8月14日 金		
陶原	22日 水	15日 水	8月14日 金	8月 7日 金		
長根	15日 水	22日 水	8月17日 月	8月10日 月		
効範北	20日 月	27日 月	8月20日 木	8月13日 木		
効範南	21日 火	28日 火	8月 3日 月	27日 月		
水南	24日 金	17日 金	8月 6日 木	30日 木		
水野	28日 火	21日 火	22日 水	15日 水		
品野1	16日 木	23日 木	8月 5日 水	29日 水		
品野2	23日 木	16日 木	8月19日 水	8月12日 水		
山口	16日 木	23日 木	8月13日 木	8月 6日 木		
菱野・本地	27日 月	20日 月	23日 木	16日 木		
新郷	23日 木	16日 木	8月10日 月	8月 3日 月		
西陵	28日 火	21日 火	8月12日 水	8月 5日 水		
原山台	17日 金	24日 金	8月 4日 火	28日 火		
萩山台	17日 金	24日 金	8月11日 火	8月 4日 火		
八幡台	17日 金	24日 金	8月18日 火	8月11日 火		

効範北 ...名鉄瀬戸線の北側 効範南 ...名鉄瀬戸線の南側
品野1 ...品野町1丁目~6丁目、窯町
品野2 ...品野町7丁目~8丁目、中品野町、上品野町、白岩町、片草町、落合町、広之田町、北丘町、八床町、井山町、鳥原町、岩屋町、上半田川町、下半田川町、定光寺町

各戸収集方式 燃えないごみ・粗大ごみ予約先

予約電話: 84・5371(月~金:午前9時~午後5時 祝日可)
FAX: 82・8751 Eメール: yoyakusenyou@city.seto.lg.jp
ホームページからの予約: トップページ内webサービス「粗大ごみ等予約」へ

電話・FAX番号はくれぐれもおかけ間違いのないようお願いいたします。FAX、ホームページ、Eメールは締切日午後5時を過ぎると、翌月の収集受付となります。

個人情報の利用目的 広報せとで募集するものは、それぞれ必要な範囲内で個人の情報を収集、利用します。収集した個人情報は、その他の目的で無断利用することはいたしません。

