

瀬戸市教育委員会 9月定例会

1 報 告

- (1) 催物の後援・推薦に係る審査結果報告について (教育政策課長) . . . P1
- (2) 催物の後援・推薦に係る実績報告について (教育政策課長) . . . P3
- (3) 令和5年7・8月情報公開請求について
(教育政策課長・学校教育課長) . . . P4
- (4) 図書館の特別整理休館について (図書館長) . . . P7
- (5) 第16回愛知県市町村対抗駅伝競走大会及び瀬戸市代表選手選考記録会について
(スポーツ課長) . . . P8

2 議 案

3 その他

- ・日程について . . . P13

催物の後援・推薦に係る審査結果報告書

NO	申請受付年月日	主催者	催物名	会場・開催期間等	催物内容等	申請区分	入場料等	許可年月日(整理番号)	チラシ等
1	令和5年7月28日	三味線家～shamisen-ya～	第13回 民謡唄っ子のど自慢チントンシヤン	やすらぎ会館 令和5年12月3日(日)	次世代を担う子ども達に民謡を唄っていただくことで、日本の伝統文化民謡の継承を目的といたします。	後援(継続)	入場料 無料 参加料 有料:500円	令和5年8月3日 (5-96-44)	
2	令和5年7月28日	瀬戸市和太鼓連盟	第18回 和太鼓の祭典	瀬戸市文化センター 令和5年12月17日(日)	和太鼓演奏を通じて瀬戸の発展を願っている団体が集い結成した瀬戸市和太鼓連盟が、年に一度の演奏会で団体の絆を超えた仲間と共に演奏を披露し多くの市民の方々に聴いていただく為。	後援(継続)	入場料 無料 参加料 無料	令和5年8月3日 (5-97-45)	○
3	令和5年8月2日	瀬戸商工会議所青年部	瀬戸商工会議所青年部 第92回 せともの祭協賛事業	宮前公園 令和5年9月9日(土)～令和5年9月10日(日)	第92回目となる「せともの祭」において、地域の代表的な行事の一助となるべく協賛事業を行う。また瀬戸市の歴史ある産業祭であるせともの祭を後世にまで残るよう多くの来場者に広く知っていただく。特に次代を担う子ども達には、瀬戸の歴史を大切にすることを醸成し、今後の瀬戸市の文化の質の向上と発展に資することを目的とする。	後援(継続)	入場料 無料 参加料 無料 有料:オカリナ絵付け体験・大400円、小200円 ボディーションール大200円、小100円・缶バッジ200円、ふわふわドーム300円など	令和5年8月10日 (5-103-46)	○
4	令和5年8月3日	公益社団法人 瀬戸市シルバード人材センター	瀬戸市シルバード人材センター設立40周年記念祭	瀬戸市文化センター 令和5年11月4日(土)	当センターは、昭和58年11月に設立され、高齢者の生きがいや地域社会の活性化に貢献しながら、本年度40周年を迎えることになりました。これを記念し、40周年記念祭を実施いたします。会員の表彰、記念コンサートを行います。	後援	入場料 無料 参加料 無料	令和5年8月10日 (5-104-47)	
5	令和5年8月3日	瀬戸メサイア合唱団	瀬戸メサイア合唱団 第18回チヤリテイコンサート	瀬戸市文化センター 令和6年2月25日(日)	演奏会を開催することで、日頃の合唱練習の成果を発表する機会とする。音楽の良さ、楽しさを御世話になっていく地域の皆様と共有する。	後援(継続)	入場料 無料 参加料 無料	令和5年8月10日 (5-105-48)	○
6	令和5年8月4日	東京大学赤津研究林サポーターズクラブ シンデコブシの会	中学生、高校生の皆さんに！瀬戸市の東京大学赤津研究林内の昆虫観察会	東京大学生態水文学研究所 赤津研究林 令和5年9月17日(日)	瀬戸市にある東京大学の付属施設である東京大学生態水文学研究所を多くの方に知っていただくための行事の一つで、普段は入ることのできない研究施設の「赤津研究林」で開催するシンデコブシの会のイベントを紹介。	後援(継続)	入場料 無料 参加料 無料	令和5年8月10日 (5-107-49)	○
7	令和5年8月9日	株式会社テニスラウンジ	テニス祭り	テニスラウンジ新瀬戸駅前 令和5年9月17日(日)～令和5年9月24日(日)	身体を動かすことの楽しさ、テニスの楽しさをさらに多くの人たちに広めて健康で明るく生きがいのある社会づくりに寄与する。	後援(継続)	入場料 無料 参加料 無料	令和5年8月21日 (5-116-50)	○
8	令和5年7月20日	せと末広町商店街振興組合	千客万来すえひろ勝手に招き猫祭り	瀬戸市末広町商店街 令和5年9月23日(土)～令和5年9月24日(日)	瀬戸市主催の招き猫まつりに商店街独自のイベントを組み込みお祭りを盛り上げます。イベントには、猫メイク・マルシェ・子ども模擬店など。最大の盛り上げは、瀬戸市内の小・中学校、高校の吹奏楽部や和太鼓・ダンスなど商店街の特設ステージで発表し多くの一般来場者の方々に楽しんで頂く。	後援(継続)	入場料 無料 参加料 無料	令和5年8月23日 (5-92-51)	○

催物の後援・推薦に係る審査結果報告書

9	令和5年 8月15 日	愛知駅伝実行委員会	愛知万博メモリアル 第16回愛 知県市町村対抗駅伝競走大会	愛・地球博記念公園 令和5年12月2日(土)	2005年に開催された「愛知万博」についてメモリア ルイベントを通じ次世代へ語り継ぐと同時に、愛 知県内市町村の交流、市町村合併後の一体化の促 進、県民意識の高揚、県民スポーツの振興を主的 として実施する。	後援(継続)	入場料 無料 参加料 無料	令和5年8月23日 (5-119-52)	○
---	-------------------	-----------	----------------------------------	---------------------------	---	--------	------------------	-------------------------	---

催物の後援・推薦に係る実績報告書

NO	報告受付年月日	報告区分	主催者 (申請者)	催物名	会場・開催期間等	催物の実績等	後援・推薦の効果等
1	令和5年8月1日	後援 (継続)	瀬戸市消防本部、瀬戸市危険物安全協会 消防長 勝股 淳	令和5年度防火防災アカデミー	瀬戸蔵 令和5年7月30日(日)	入場人員：約140人	各学校のホームページにチラシを掲載していただけで、多くの参加者を動員することができ、火について学んでもらうことができた。
2	令和5年8月2日	後援 (継続)	ヒューマンアカデミージュニア名古屋支部 沼 夏樹	わくわくドキドキ実験教室	オンライン 令和5年6月24日(土)～令和5年7月26日(木)	-	申し込みがなく、実施していません。
3	令和5年8月4日	後援 (継続)	こたわりん・おそとのフードマーケット実行委員会 柘植 千佳	食育イベント「おそとのフードマーケット」夏の特別編	CBCハウジング長久手 令和5年7月23日(日)	参加人員：約1400人 入場人員：約1450人	「学び」の要素を含んだイベントであるということを訴求でき、瀬戸市内に住む、小学校低学年以下のお子さんや保護者の方にたくさんご来場いただくことができました。
4	令和5年8月14日	後援 (継続)	愛知県吹奏楽連盟・朝日新聞社 小島 清美	2023年度愛知県吹奏楽コンクール(高等学校の部)東尾張地区大会	瀬戸市文化センター 令和5年7月23日(日)	参加人員：700人 入場人員：1,522人	地域の中学生への広報活動も行いやすく、中学生の勉強の場にもなっている。
5	令和5年8月14日	後援 (継続)	イオンモール長久手 柴田 薫	夏の自由研究応援！キッズチャレンジ	イオンモール長久手 令和5年7月29日(土)～令和5年7月30日(日)	参加人員：508人 入場人員：約800人	参加者さまの親御さまからも安心して参加できるとお声がありました。
6	令和5年8月16日	後援 (継続)	宮城復興支援センター センター長 茂木 秀樹	国際交流&イングリッシュキャンプ	愛知県旭高高原自然の家、愛知県美浜自然の家 令和5年4月22日(土)～令和5年8月31日(木)	参加人員：4/22～23 旭高高原自然の家 小学生65名・大人25名 / 5/27～28 美浜自然の家 小学生89名・大人30名 / 7/1～2 旭高高原自然の家 小学生95名・大人35名	国際交流・多文化共生・英語などの教育の観点だけではなく、コロナ禍だからこそ”人のぬくもり・やさしさ・助け合うこと”の重要性が、子どもたちだけではなく大人たちも理解する良い機会であったと感じている。

※「参加人員」…主催者を除く事業への参加者数 ※「入場人員」…催物の一般入場(来場)者数

令和5年8月情報公開請求一覧（教育政策課分）

	請求年月日	請求区分	請求内容	決定通知年月日	開示区分	開示文書名	担当部署	備考
1	令和5年8月7日	公文書開示請求	2022年度の尾張市教育委員会に関する文書	令和5年8月22日	開示	令和4年度尾張市教育委員会資料 (個人情報を含む教育委員会資料を除く)	教育政策課	

令和5年7・8月情報公開請求一覧（学校教育課分）

請求年月日	請求区分	請求内容	決定通知年月日	開示区分	開示文書名	担当部署	備考
令和5年6月16日	公文書開示請求	2023.5.24付「公文書一部開示決定通知書」(5瀬学教第96-1号)の起案決載文書	令和5年7月26日	一部開示	<ul style="list-style-type: none"> 起案書 公文書一部開示決定通知書(令和5年5月24日付け5瀬学教第96-1号) 児童・生徒の事故発生速報 児童生徒の事故発生状況報告書 事故発生速報が3者で異なった経緯について 公文書開示請求書 	学校教育課	開示しないこととした部分 児童氏名、生年月日、病院名 開示しないこととした理由・根拠規定 個人に関する情報であり、瀬戸市情報公開条例第7条第2号に該当するため。
令和5年7月10日	公文書開示請求	にじの丘小学校、にじの丘中学校の、2023年度学校運営協議会に関するすべての文書	令和5年8月4日	一部開示	<ul style="list-style-type: none"> 瀬戸市学校運営協議会委員の委嘱及び任命についての決裁文書 令和5年度第1回学校運営協議会の開催について 令和5年度第1回学校運営協議会次第及び配付資料 令和5年度第1回学校運営協議会記録 令和5年度コミュニケーション・スクール推進事業計画書 	学校教育課	開示しないこととした部分 郵便番号、住所、電話番号 開示しないこととした理由・根拠規定 個人に関する情報であり、瀬戸市情報公開条例第7条第2号に該当するため。
令和5年7月10日	公文書開示請求	1. 以下各学校の、2021年度、2022年度の「学校評価報告書」 ・效範小学校 ・八幡小学校 ・東山小学校 にじの丘小学校 2. 東山小学校において行われている「協働型課題解決能力の育成」の教育課程(2022年度分)	令和5年8月4日	一部開示	<ul style="list-style-type: none"> 令和3年度 学校評価報告書(效範小学校、東山小学校、八幡小学校、にじの丘小・中学校) 令和4年度 学校評価報告書(效範小学校、東山小学校、八幡小学校、にじの丘小・中学校) 	学校教育課	開示しないこととした文書 東山小学校において行われている「協働型課題解決能力の育成」の教育課程(令和4年度分) 開示しないこととした理由・根拠規定 請求人が求めるような文書を作成していないため。
令和5年7月24日	公文書開示請求	2022年度各中学校「評定分布一覧表」	令和5年8月25日	不開示		学校教育課	法定の内容 請求に係る文書が存在しないため開示できない。 不開示である理由 愛知県公立高等学校入学者選抜実施要項が改定され、評定分布一覧表の作成及び愛知県教育委員会への提出が不要となったことから、令和4年度の評定分布一覧表を作成していないため。
令和5年7月24日	公文書開示請求	2022年度までの、にじの丘学園の経営方針に記載されていた「基礎基本の学力」に関する ①2022年度の「基礎基本の学力」の定着状況について、学校としてどのように評価しているのか分かる文書。 ②2023年度の「基礎基本の学力」の定着、指導に関する方針が分かる文書。	令和5年8月25日	不開示		学校教育課	法定の内容 請求に係る文書が存在しないため開示できない。 不開示である理由 ① 定着状況に対する全体的な評価を行っていないため。 ② 請求人が求めるような文書を作成していないため。
令和5年7月24日	公文書開示請求	2022年度までの、にじの丘学園の経営方針に記載されていた「応用力・対応力を身につけさせる」ことに関して、1. にじの丘学園教育プログラム等に記載された「個別の記録」に関する記録様式、記録方法、その他記録に関する教職員間の確認事項等々、すべての文書。 2. 2022年度、にじの丘学園で、どのような場で、いかなる検討・研究・報告等がなされたのか分かる文書。 3. どのような教育実践が行われたのか分かる文書、及び右教育実践に対する学校としての評価が分かる文書。	令和5年8月25日	不開示		学校教育課	法定の内容 請求に係る文書が存在しないため開示できない。 不開示である理由 請求人が求めるような文書を作成していないため。

令和5年7・8月情報公開請求一覧(学校教育課分)

請求 年月日	請求区分	請求内容	決定通知 年月日	開示区分	開示文書名	担当部署	備考
令和5年7月24日	公文書開示 請求	2023年度、にじの五学園の 「応用力・対応力」指導に関 する方針、具体案を示す文 書。	令和5年8月25日	不開示		学校教育 課	決定の凶悪 請求に係る文書が不存在のため開示できない。 不開示である理由 請求人が求めるような文書を作成していないため。

図書館の特別整理休館について

図書館（本館・地域図書館）は、年に1度の蔵書点検及び館内整理のため、以下のとおり休館します。なお、情報ライブラリー（パーティセと3階）につきましては、通常通り開館いたします。

休館期間

令和5年9月21日（木）～9月30日（土）

愛知万博メモリアル第16回愛知県市町村対抗駅伝競走大会 瀬戸市代表選手選考記録会開催要項

- 1 主 催 瀬戸市
- 2 主 管 瀬戸陸上競技協会
- 3 日 時 令和5年10月1日（日）午前10時00分（受付開始午前9時30分）
※小雨決行 ※予備日：10月8日（日）午後1時00分
- 4 場 所 市民公園陸上競技場
- 5 種 目 1000m・・・小学生男子、小学生女子
3000m・・・中学生男子、中学生女子、ジュニア女子、一般女子、
5000m・・・ジュニア男子、一般男子、40歳以上男女不問
- 6 選考人数 各区分（9区分） 出場選手1名 控え選手1名 合計18名
※小学生男子、小学生女子、中学生男子、中学生女子、ジュニア男子、
ジュニア女子、一般男子、一般女子、40歳以上 男女不問
- 7 参加資格 (1) 令和5年12月2日（土）開催の本大会に出場できる方。
(2) 令和5年9月1日現在、瀬戸市に在住している方
小・中・高校生は、保護者が市内在住であること。また、外国籍留学生は、在籍する学校の所在地が瀬戸市であること。
なお、「在住」とは瀬戸市に住民登録があることを指す。
(3) 他県居住の者又は他市町村居住の者であっても、出身中学校が瀬戸市内の中学校であれば2名まで出場可能。
(4) ア 「ジュニア」とは平成17（2005）年4月2日から平成20（2008）年4月1日までに生まれた方。（高校生の年齢に相当）
イ 「一般」とは平成17（2005）年4月1日以前に生まれた方。（高校卒業以上の年齢に相当）
ウ 「40歳以上」とは昭和58（1983）年12月2日以前に生まれた方。
- 8 参加費 無 料
- 9 候補決定 10月中～下旬（予定）
※選考記録会の結果及び書類選考等により出場候補者を決定します。
※小学生については、選考記録会の成績上位者を出場候補者とし、後日、正副候補者の決定をします。
- 10 申込締切 令和5年9月20日（水）（土日祝も受付可）
- 11 申込方法 所定の申込用紙に必要事項を記入のうえ、瀬戸市体育館までお申込みください。

- 12 誓約内容 申込みに際して、参加者は次の誓約内容に同意のうえ、お申込みください。
- (1) 記録会における傷病等の応急処置は講じますが、以後の責任は負いません。
 - (2) 本大会出場の場合、出場者の映像、写真、氏名、年齢等のテレビ、新聞、インターネット等への掲載権及び肖像権は大会主催者に帰属します。
 - (3) 主催者は、個人情報の保護法令を遵守し、参加者の個人情報を取り扱います。
- 13 その他 代表に決定した選手には、瀬戸市代表チームのユニフォーム及びウインドブレーカーが支給されます。

【 本大会概要 】

日 時：令和5年12月2日（土）スタート時間調整中 雨天決行

参加チーム数：54 チーム（愛知県内全市町村）

コ ー ス：「愛・地球博記念公園」内 周回コース・全9区間 30.2km

申込み及び問合せ先：瀬戸市体育館（瀬戸市スポーツ課） 電話（0561）48-0589

大会要項（案）

名称	愛知万博メモリアル 第16回愛知県市町村対抗駅伝競走大会（略称 愛知駅伝）		
趣旨	2005年に開催された「愛知万博」についてメモリアルイベントを通じ次世代へ語り継ぐと同時に、愛知県内各市町村の交流、市町村合併後の一体化の促進、県民意識の高揚、県民スポーツの振興を主目的として実施する。		
主催	愛知駅伝実行委員会【構成団体】愛知陸上競技協会、東海テレビ放送		
共催	愛知県、中日新聞社		
後援	愛知県市長会、愛知県町村会、参加市町村教育委員会、（公財）愛知県スポーツ協会 参加市町村体育協会、参加市町村スポーツ協会、愛知県小中学校長会、 愛知県公立高等学校長会、愛知県特別支援学校長会、愛知県私学協会、 愛知県小学校体育連盟、愛知県高等学校体育連盟、愛知県スポーツ推進委員連絡協議会、 （一財）地球産業文化研究所、（公財）愛知県市町村振興協会		
協力	（公財）愛知県都市整備協会、（公財）愛知公園協会 （一財）2005年日本国際博覧会記念災害救急医療研究財団、愛知高速交通株式会社		
特別協賛	未定		
協賛	未定		
期日	2023年12月2日（土） スタート時間調整中 雨天決行		
参加チーム数	54チーム（愛知県内全市町村）		
コース	「愛・地球博記念公園」内、周回コース		
区間・距離	9区間 30.2Km		
	第1区	大芝生広場～大芝生広場南	2.8Km 中学生（女子）
	第2区	大芝生広場南～あいちアートスクエア	4.8Km ジュニア（男子）
	第3区	あいちアートスクエア～大芝生広場南	1.3Km 小学生（男子）
	第4区	大芝生広場南～大芝生広場南	2.8Km 中学生（男子）
	第5区	大芝生広場南～愛・地球博記念館北	1.1Km 小学生（女子）
	第6区	愛・地球博記念館北～あいちアートスクエア	3.6Km 一般（女子）
	第7区	あいちアートスクエア～あいちアートスクエア	4.4Km ジュニア（女子）
	第8区	あいちアートスクエア～あいちアートスクエア	4.4Km 40歳以上（不問）
	第9区	あいちアートスクエア～大芝生広場	5.0Km 一般（男子）
出場資格	<p>1 競技者は2023年9月1日現在、市の部は各市に在住している者、町村の部は各町村に在住または在勤している者とする。（在住とは住民票のある所在地）ただし、県内の小・中・高校生は保護者の居住地から出場するものとする。</p> <p>また、外国籍留学生は本人の在籍する学校の所在地から出場するものとする。</p> <p>2 他県居住の者又は他市町村居住の者であっても、出身中学校所在地の市町村からの出場を認める。ただし、市の部は2名以内の出場とする。出身中学校が国立、私立、区域外就学による隣接市町村の中学の場合には中学卒業時に保護者が居住していた市町村とする。</p> <p>3 （1）ジュニアとは2005年4月2日から2008年4月1日までに生まれた者とする。</p>		

(2) 一般とは 2005 年 4 月 1 日以前に生まれた者とする。

(3) 40 歳以上とは 1983 年 12 月 2 日以前に生まれた者とする。

- 4 複数のチームから参加依頼がある場合は、本人の意思を尊重し、当事者間で十分協議の上決定する。
- 5 全日本実業団対抗駅伝競走大会・全日本実業団対抗女子駅伝競走大会の地区予選会に出場するチームに所属する選手は、各チーム 1 名までとする。(補欠も含む)
- 6 ふるさと交流選手制度の規定を別に定める。

チーム編成

- 1 各市町村 1 チームとする。
- 2 チームは監督 1 名、コーチ 1 名、選手 9 名、補欠 9 名以内の計 20 名以内とする。
- 3 それぞれの区間は決められた競技者が走ること。違反チームは失格となる場合がある。

競技規定

- 1 本大会は 2023 年度日本陸上競技連盟競技規則、同連盟駅伝競走規準及び本大会要項により実施する。
- 2 市町村対抗とし、市の部・町村の部の 2 部制(ただし同時スタート)とする。
- 3 競技者は統一のユニフォームで競技すること。
- 4 ユニフォームにはチーム名以外の表記をしてはならない。チーム名は市町村名とする。
- 5 アンダーウェアは無地で商標がないものとする。
- 6 競技には一切伴走は認めない。
- 7 引き継ぎにはタスキを用いる。(タスキは主催者で準備し、大会当日チーム受付時に支給する。)
- 8 区間の途中で走者を交代することはできない。
- 9 ナンバーカードは、ユニフォームの胸・背部にそのまま縫い付ける。(ナンバーカードは主催者が支給する。)
- 10 レース中に走者が不慮の事故のため競技を中止した場合、または、審判員が中止を命令した場合は、その区間と総合成績は認めないが、その他の区間の成績は認める。
- 11 走者は道路の中心よりできるだけ左側を走行すること。
- 12 競技運営上必要がある場合及び大会審判長の判断で後方チームの繰り上げ出発を行う。
- 13 競技者・付き添者は、主催者が誘導して配置する。
- 14 その他

(1) 主催者において、参加者全員を被保険者としてスポーツ保険に加入する。

また、主催者は事故に対する応急処置はするが、その後の責任は負わない。

(2) 参加競技者は、保険証又は保険証の写しを持参すること。

(3) 競技者は医師の診断を受診するなど、体調には万全の配慮をすること。なお、

医師の診断とは学校・会社等の定期健康診断等を含む。

競技者変更

- 1 正式オーダー表を第三回説明会受付時(大会前々日)に提出すること。オーダー表提出後の競技者変更は、補欠をその区間の交代として補充すること。この場合、大会本部に届けること。(大会当日チーム受付時)
- 2 補欠の中に交代する種別の選手がいない場合のみ、医師の診断書を提出するか、本大会のオフィシャルドクターの診断を受けることで 2 名以内の変更が認められる。
(大会当日チーム受付時)

※大会当日 9:45 以降の競技者の変更は原則認めないが、実行委員長が承認した場合はその限りでない。

- 表彰
- 1 市・町村対抗の2部制とし優勝旗・優勝杯（それぞれ持ち回り）・賞状・メダル・愛知県知事賞・市長会会長賞、町村会会長賞（上位3位まで）を授与する。
 - 2 市の部、町村の部とも10位まで表彰する。
 - 3 区間優勝者には区間賞を授与する。（市・町村の部とも）
小学生男女のみ8位まで表彰する。（市・町村の部とも）
 - 4 前年度大会よりも順位が上がったチームに対し敢闘賞を授与し、このうち、上がった順位数が多い上位3チームにはモリコロ賞（地球産業文化研究所賞）を授与する。（市・町村の部とも）

表彰式 大会当日12月2日（土）大芝生広場

対象は優勝チーム（市・町村の部）とする。

- 申し込み
- 1 6月30日（金）までに参加確認書を提出すること。
 - 2 10月20日（金）までにチーム申し込みを所定の様式で提出すること。
なお、本大会に参加する選手は、プログラム及び大会成績等に氏名、所属等が記載されることを了承して申し込むこと。メンバー表提出後の選手変更はプログラムに反映されない場合がある。
この大会の映像や写真等は大型スクリーンやインターネット等への転載、次年度の大会告知などに使用することがある。

- 現地地下見会
- 1 11月12日（日）8時30分～ 愛・地球博記念公園
 - 2 11月18日（土）8時30分～ 愛・地球博記念公園
 - 3 11月19日（日）8時30分～ 愛・地球博記念公園

- 説明会
- 第一回 5月17日（水）14時00分～ 愛知県自治センター12階 E会議室
- 第二回 10月23日（月）14時00分～ 愛知県自治センター12階 E会議室
- 第三回 11月30日（木）14時00分～ 愛知県自治センター12階 E会議室
（監督会議） 受付13時00分～13時30分（オーダー提出）

テレビ放映 2023年12月2日（土）放送時間・放送形式等調整中

問い合わせ先 愛知駅伝事務局（東海テレビ放送内）
TEL 052-951-2511(代表) / FAX 052-954-1160

令和5年10月 定例教育委員会日程表

月日	曜日	件 名			
10/1	日	瀬戸市制施行94周年・水道事業90周年記念式典	瀬戸蔵 つばきホール	午前10時00分～	全委員
2	月	定例教育委員会事前打合せ 定例教育委員会	瀬戸市役所3階 301会議室 瀬戸市役所4階 庁議室	午前 9時30分～ 午前10時00分～	全委員
3	火				
4	水				
5	木				
6	金				
7	土				
8	日				
9	月・祝				
10	火				
11	水				
12	木				
13	金				
14	土				
15	日				
16	月				
17	火				
18	水				
19	木				
20	金				
21	土				
22	日				
23	月				
24	火				
25	水				
26	木				
27	金				
28	土				
29	日				
30	月				
31	火				

11月9日(木)	校長会との懇談会 定例教育委員会事前打合せ 定例教育委員会	瀬戸市役所4階 庁議室 瀬戸市役所3階 301会議室 瀬戸市役所4階 庁議室	午後1時00分～ 午後2時00分～ 午後2時30分～	全委員
----------	-------------------------------------	--	----------------------------------	-----



案

第17回瀬戸市和太鼓連盟演奏会

和太鼓の祭典



と き 令和4年12月10日(土)
13時00分開演 (12時30分開場)

ところ 瀬戸蔵 つばきホール
(入場無料・全席自由)

主 催 瀬戸市和太鼓連盟
後 援 瀬戸市・瀬戸市教育委員会・瀬戸市文化協会

ふれ愛 宮前広場ステージ

9月9日(土)10日(日) 宮前広場ステージ 深川神社前宮前広場
※瀬戸市民ふれ愛会 徒歩10分

10:00	オープニング
10:05	瀬戸子供太鼓 ごまいめ座
10:50	陶神オリバーショー
11:35	Sevda Bellydance Team (ベリーダンス)
12:20	ETOILE (チャダンス)
13:10	RJ (Reggae LIVE)
14:05	Twinkle star ☆ (チャダンス)
14:50	ISITSUNA MMA GYM トークショー
15:35	SPOILED DANCE SCHOOL (ダンス)

9月10日(日祝日)

10:00	オープニング
10:05	效範小学校パトロン部
10:50	DANCE STUDIO SUNLIGHT (ダンス)
11:50	人生広場劇団バンジャーボンバー (歌)
12:40	スキウラダーブ (TALK BOX LIVE)
13:45	Puanani Aloha (フラダンス)
14:35	XX-JAPON (J-POP LIVE)
15:25	むじこりっく with Y&T @musicbase 瀬戸 (POPS LIVE)

瀬戸商工会議所青年部
 商工会議所青年部は、次代の地域経済を担う後継者の相互研鑽の場として、また青年経済人として活躍の向上と会員相互の交流を通じ、己の企業発展と豊かな地域経済社会を築くことを目的とした組織です。

瀬戸警察署

白バイ展示 撮影会

9月9日(土)10日(日)
 時間 11:00～



恐怖のお化け屋敷

「瀬戸市の時代劇園 御旅一進が通る」
 移動お化け屋敷が好評につき今年も開催！
 恐怖の恐怖をご体験してください！

9月9日(土)10日(日)
 入場料 高校生以下:300円 大人:500円
 (保護者の方がお子様とご一緒に観覧200円引き)



中日新聞ブース

9月9日(土)・10日(日)

ハーバリウム作り体験

100円

新聞紙ダーツ

500円



(公)愛知地建物取引業協会

無料ピンポンダーツ

9月9日(土) 瀬戸・文庫地区



中部日本建設労働組合

木材を使った 無料ワークショップ

9月10日(日)



瀬戸商工会議所青年部では新役員会を募集しています！詳しくはホームページをご覧ください

瀬戸 YEG
 瀬戸 YEG ホームページ <https://www.yeg-yep.or.jp/>

瀬戸メサイア合唱団

第18回チャリティコンサート

フォーレ レクイエム *Fauré Requiem op.48*

指揮：高岡美千代 ピアノ：山田晶子

オルガン・ハーブ・コントラバス付き

ヘンデル メサイア *Handel Messiah HWV56* 抜粋版

指揮：高岡美千代 ピアノ：山田晶子

スタジオジブリ作品集

指揮：高岡美千代 ピアノ：山田晶子

カントリー・ロード

もののけ姫

君をのせて

さんぽ～となりのトトロ（メドレー）

世界の約束

2024年 2月 25日 (日)

14時開演：13時30分開場

瀬戸市文化センター文化ホール

入場無料

主催：瀬戸メサイア合唱団

後援：瀬戸市、瀬戸市教育委員会、瀬戸市文化協会、

(申請中) 瀬戸市社会福祉協議会、中日新聞社

中学生、高校生の皆さんに！

瀬戸市にある「東京大学演習林」で行う「シデコブシの会」のイベントのご案内

東京大学赤津研究林サポーターズクラブ
シデコブシの会



東京大学の附属施設である東京大学生態水文学研究所が瀬戸市にあるのを知っていますか？ 普段は入ることのできない研究施設の一つ「赤津研究林」で開催されるシデコブシの会のイベントをご紹介しますので参加してください。

【イベント(9月開催)】赤津研究林内の昆虫観察会 (その2 秋の昆虫)

東京大学生態水文学研究所が所有する赤津研究林で7月に開催した夏の昆虫観察会に引き続き秋の昆虫観察会のご案内です。7月の観察会では43種類の昆虫を捕獲でき廣永先生から興味深い解説をしていただき有意義な楽しい観察会でした。今回も廣永先生に解説をお願いし秋の昆虫観察会を開催しますので参加してください。

- 開催日：令和5年9月17日(日曜日)
- スケジュール：
 - ～ 8:50 名鉄尾張瀬戸駅「パーティセと」のバスロータリー側に集合(*)
 - ～ 8:58 名鉄バス3番乗り場で乗車、終点赤津で下車(乗車券¥260)し予約してあるタクシーに乗り換えて赤津研究林へ(*)
 - ～ 9:30～12:00 昆虫観察
 - ～ 12:00 名鉄尾張瀬戸駅にもどる

* 応募の状況によっては集合時間と移動方法を少し変更します。変更の時は応募者には事前に連絡します。

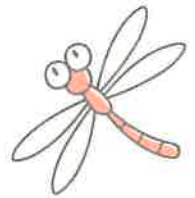

1. 募集内容：中学生・高校生限定ですが、保護者の方も参加していただけます。保護者が付き添いの場合は直接赤津研究林集合も可能です。その場合は申込み時に「直接現地に集合」と連絡ください。先着10名まで。中高生は参加料無料ですが、保護者の方は¥500いただきます。

2. 申し込み

- シデコブシの会の HP <https://shidekobushinokai.jimdofree.com/> の【お申込みフォーム】に必要事項記入して応募してください。
- 申し込みは令和5年9月8日(金)までをお願いします。
- 保険はシデコブシの会で加入します。
- ご不明なことがありましたらシデコブシの会の HP からメールでお問い合わせください。

3. 持ち物・服装

- 飲み物・マスク・タオル・筆記用具・ヘルメット(自転車用もOK、貸出もあります)
- 長袖・長ズボン・手袋(軍手など)・スポーツシューズなど山歩きができる靴(貸出の長靴もあります)

4. その他・注意していただきたいこと

- 警報・注意報が発令されたり雨天の時は中止です。
- また、コロナの状況などによっては急な中止もあります。
- ★ マスクは必ず着用してください。当日の朝の検温もお願いします。

事前に連絡します

★ 次回のイベントは決まり次第連絡します

9月23日はテニスの日

テニス祭り

[おやこテニス教室] [小学生・幼児テニス教室]

(はじめての方対象)

9月18日(月・祝)～22(金)

[小学生・幼児テニス教室]

①16:30～17:30 ②17:40～18:40

定員:各10名

9月23日(土・祝)

[家族テニス教室]

①9:00～10:00 ②11:00～12:00

定員:各10家族

[小学生・幼児テニス教室]

①13:00～14:00 ②15:00～16:00

定員:各10名

9月17日・24日(日)

[家族テニス教室]

17:30～18:30

定員:10家族

[会場]

テニスラウンジ新瀬戸駅前

〒489-0066

瀬戸市東横山町62-4

TEL:0561-59-8887

[受付時間] 平日 ①10:00～14:00
②16:00～20:00
土日 9:30～19:00
※火曜定休日

[持ち物] 運動のしやすい服装
外履き/水分/タオル

受付開始

9/4(月)～

参加費無料/要予約/1人1回のみ

テニスがはじめての方向けの催しです。
テニスの用意はこちらでお貸しいたします
ので運動しやすいかっこうでお越しください。

テニスラウンジ
新瀬戸駅前HP



愛知県・愛知県教育委員会
瀬戸市教育委員会・尾張旭市教育委員会 後援



末広町商店街

SUEHIRO



かき氷

サメ釣り

輪なげ

射的

ヨーヨー
釣り

猫メイク

メイクで猫に変身しよう!!

所要時間 10分



取り戻そうにぎわい!思い出そうふれあい!!

すえひろ

勝手に

招き猫
まつり

MANIKINJO FESTIVAL

9.23^{祝土} → 24^日 10:00~17:00

会場

末広町商店街内

千客万来

招き猫マルシェ

マルシェ限定の
お店もあるよ!

美味しいものいっぱい!
キッチンカー来店!

会場

ニコニコ広場特設ステージ

9.23^{祝土}

11:00 瀬戸西高校

アコースティックギター部

12:00 ティアラズバレエ

12:30 嫁入り道中

13:00 chiharu with yuji

13:30 tommy

14:00 カトヒデ

14:30 オカリナsachi

15:00 夫婦の時間

9.24^日

10:00 北総合和太鼓部

10:30 北総合吹奏楽部

11:00 瀬戸西高校吹奏楽部

11:30 長根小学校吹奏楽部

12:00 水無瀬中学校吹奏楽部

12:30 光陵中学校吹奏楽部

13:00 古瀬戸吹奏楽団

13:30 夫婦の時間

14:00 mone inukai fura dance

14:30 三河フラワーズ

15:00 ニンジン カボチャ
ほうれん菜



瀬戸 SOLAN 小学校
Seto SOLAN Primary School

“学校だけの当たり前”をなくし、既存の学校ではできなかったことを実現する学校です。



暮らしツタワル心ツナガル /
せと末広町商店街

フェイス
ブックも
見てね!!



せと末広町商店街公式
Facebook



千客万来
招き猫マルシェ
子ども商店街

9.28.29 10:00-16:00



瀬戸市教育委員会 9 月定例会

議 案

第 3 1 号議案 瀬戸市文化財保護審議会委員の委嘱について（文化課）

5年第31号議案

瀬戸市文化財保護審議会委員の委嘱について

瀬戸市文化財保護審議会委員を次のように委嘱する。

令和5年9月14日提出

瀬戸市教育委員会

教育長 加藤 正彦

1 委員名

別紙のとおり

2 任期

令和5年10月1日から令和7年9月30日まで

(理由)

この案を提出するのは、瀬戸市文化財保護審議会委員を委嘱するにあたり、教育委員会の議決を求める必要があるからである。