

令和元年度

決算に係る主要な施策の成果に関する報告書

瀬戸市

令和元年度における主要な施策の成果について

令和元年度瀬戸市一般会計及び各特別会計の決算を議会の認定に付するに当たり、地方自治法（昭和22年法律第67号）第233条第5項の規定により主要な施策の成果について提出します。

令和2年9月1日提出

瀬戸市長 伊藤保徳

目 次

1	令和元年度決算の概要	
(1)	令和元年度会計別決算状況	1
(2)	令和元年度一般会計決算状況	
ア	一般会計歳入決算額	2
イ	一般会計歳出決算額	3
2	主要な施策の成果説明書	
(1)	歳入	
	一般会計	5
	国民健康保険事業特別会計	7
	介護保険事業特別会計	8
	後期高齢者医療特別会計	9
(2)	歳出	
	第6次瀬戸市総合計画における施策の体系	10
	施策体系順 掲載事業一覧	12
	会計・款項目順 掲載事業一覧	19
(3)	都市像ごとの成果説明	25
(4)	令和元年度中期事業計画に掲げた施策ごとの主な重点事業の成果説明	
	都市像① 1a 企業誘致、先端産業誘致・育成	32
	1d 地域産業の振興	36
	1e 農業振興と農業の6次産業化	40
	1f 地域の産業を支える人材育成	42
	2c 起業・創業支援	44
	2d ツクリテ支援、若手作家、職人の活動支援	46

	3a	観光産業の振興	5 0
	3c	市内外への「シティプロモーション」の展開	5 2
	3e	陶磁器産業のブランド化	5 4
	5a	広域ネットワークを形成する幹線道路の整備	5 6
都市像②	1a	子育て総合支援センターの創設	6 0
	1b	妊娠・出産への支援	6 2
	1c	子どもの健康の保持・増進	6 6
	1d	子育てサービスの整備・充実	6 8
	2b	将来を見据えた教育の実施	7 4
	5a	公園や歩道など子育てのための都市基盤の整備・維持管理	7 8
	5b	面的整備事業による新たなまちづくり	8 2
	5c	コンパクトシティの推進	8 4
	5d	鉄道駅のバリアフリー化	8 6
都市像③	1a/1b	市民の主体的な健康づくりの推進/多面的な生活習慣病対策	8 8
	2a	地域包括ケアシステムの構築	9 0
	2e	認知症高齢者と家族の支援	9 4
	3h	市民活動の推進と拡充への支援	9 6
	4i	地域防災力の向上	1 0 0
(5)		主要事業の決算	1 0 2

1 令和元年度決算の概要

(1) 令和元年度会計別決算状況

(単位：円)

会計名	歳入	歳出	差引	翌年度へ 繰越すべき 財源	実質収支	
一般会計	44,956,923,045	43,357,519,815	1,599,403,230	304,667,900	1,294,735,330	
特別 会計	国民健康保険 事業特別会計	12,000,898,748	11,614,389,510	386,509,238	0	386,509,238
	下水道事業 特別会計	2,649,308,232	2,646,842,338	2,465,894	0	2,465,894
	春雨墓苑事業 特別会計	29,582,848	29,582,848	0	0	0
	介護保険事業 特別会計	10,759,296,387	10,527,902,357	231,394,030	0	231,394,030
	後期高齢者医療 特別会計	1,865,522,228	1,856,939,578	8,582,650	0	8,582,650
合計	72,261,531,488	70,033,176,446	2,228,355,042	304,667,900	1,923,687,142	

(2) 令和元年度一般会計決算状況

ア 一般会計歳入決算額

区 分	令 和 元 年 度		平 成 3 0 年 度		増 減 額
	決 算 額 (円)	構成比 (%)	決 算 額 (円)	構成比 (%)	
市 税	18,958,350,102	42.2	18,556,431,055	47.7	401,919,047
地 方 譲 与 税	310,736,030	0.7	305,856,000	0.8	4,880,030
利 子 割 交 付 金	17,404,000	0.0	38,858,000	0.1	△ 21,454,000
配 当 割 交 付 金	120,897,000	0.3	110,614,000	0.3	10,283,000
株式等譲渡所得割交付金	62,259,000	0.1	83,612,000	0.2	△ 21,353,000
地方消費税交付金	2,194,785,000	4.9	2,314,351,000	6.0	△ 119,566,000
ゴルフ場利用税交付金	34,482,367	0.1	35,405,912	0.1	△ 923,545
自動車取得税交付金	91,483,146	0.2	176,428,000	0.5	△ 84,944,854
環境性能割交付金	28,216,000	0.1	-	-	28,216,000
地方特例交付金	398,209,000	0.9	125,947,000	0.3	272,262,000
地方交付税	2,612,075,000	5.8	2,643,022,000	6.8	△ 30,947,000
交通安全対策特別交付金	17,200,000	0.0	17,693,000	0.0	△ 493,000
分担金及び負担金	227,814,490	0.5	263,982,109	0.7	△ 36,167,619
使用料及び手数料	604,085,890	1.3	725,551,237	1.9	△ 121,465,347
国庫支出金	6,938,116,860	15.4	4,744,847,255	12.2	2,193,269,605
県支出金	2,826,594,064	6.3	2,650,235,824	6.8	176,358,240
財産収入	408,748,176	0.9	199,466,411	0.5	209,281,765
寄附金	16,989,858	0.0	11,183,400	0.0	5,806,458
繰入金	967,682,813	2.2	537,002,524	1.4	430,680,289
繰越金	1,694,993,488	3.8	1,716,317,838	4.4	△ 21,324,350
諸収入	1,262,700,761	2.8	1,317,940,492	3.4	△ 55,239,731
市債	5,163,100,000	11.5	2,289,600,000	5.9	2,873,500,000
合 計	44,956,923,045	100.0	38,864,345,057	100.0	6,092,577,988

(注) 構成比は各項目単位未満を四捨五入しているため、合計が一致しない場合があります。

イ 一般会計歳出決算額

区 分	令 和 元 年 度		平 成 3 0 年 度		増 減 額
	決 算 額 (円)	構 成 比 (%)	決 算 額 (円)	構 成 比 (%)	
議 会 費	324,365,814	0.7	319,562,317	0.9	4,803,497
総 務 費	5,205,073,694	12.0	5,098,008,230	13.7	107,065,464
民 生 費	16,304,859,131	37.6	15,793,401,538	42.5	511,457,593
衛 生 費	4,013,915,007	9.3	3,581,276,149	9.6	432,638,858
労 働 費	2,543,143	0.0	2,469,736	0.0	73,407
農 林 水 産 業 費	120,171,088	0.3	126,093,555	0.3	△ 5,922,467
商 工 費	1,255,715,461	2.9	1,192,064,490	3.2	63,650,971
土 木 費	3,167,444,124	7.3	2,894,479,568	7.8	272,964,556
消 防 費	1,278,573,772	2.9	1,302,162,411	3.5	△ 23,588,639
教 育 費	9,541,365,610	22.0	4,662,583,493	12.5	4,878,782,117
災 害 復 旧 費	0	0.0	0	0.0	0
公 債 費	2,143,492,971	4.9	2,197,250,082	5.9	△ 53,757,111
合 計	43,357,519,815	100.0	37,169,351,569	100.0	6,188,168,246

(注) 構成比は各項目単位未満を四捨五入しているため、合計が一致しない場合があります。

2 主要な施策の成果説明書

(1) 歳入

一般会計

1 款 市税

【税務課】

科目	予算額 円	調定額 円	収入済額 円	収入済額	収入済額	収入済額
				予算額 %	調定額 %	調定額 (H30) %
1 款 市 税	18,653,900,000	19,387,619,860	18,958,350,102	101.63	97.79	97.42
現年課税分	18,503,900,000	18,952,350,106	18,780,827,150	101.50	99.09	99.18
滞納繰越分	150,000,000	435,269,754	177,522,952	118.35	40.78	36.90

1 項 市民税

【税務課】

科目	予算額 円	調定額 円	収入済額 円	収入済額	収入済額	収入済額
				予算額 %	調定額 %	調定額 (H30) %
1 目 個 人	7,437,500,000	7,737,440,581	7,540,571,200	101.39	97.46	97.11
1 節 現年課税分	7,364,400,000	7,536,467,754	7,449,288,823	101.15	98.84	99.01
2 節 滞納繰越分	73,100,000	200,972,827	91,282,377	124.87	45.42	39.62
2 目 法 人	1,291,700,000	1,381,762,825	1,370,917,037	106.13	99.22	99.39
1 節 現年課税分	1,289,800,000	1,373,389,600	1,368,327,168	106.09	99.63	99.88
2 節 滞納繰越分	1,900,000	8,373,225	2,589,869	136.31	30.93	23.52

2項 固定資産税

【税務課】

科目	予算額 円	調定額 円	収入済額 円	収入済額	収入済額	収入済額
				予算額 %	調定額 %	調定額 (H30) %
1目 固定資産税	7,429,500,000	7,650,839,183	7,473,593,988	100.59	97.68	97.20
1節 現年課税分	7,368,800,000	7,470,635,957	7,406,742,606	100.51	99.14	99.16
2節 滞納繰越分	60,700,000	180,203,226	66,851,382	110.13	37.10	35.14

3項 軽自動車税

【税務課】

科目	予算額 円	調定額 円	収入済額 円	収入済額	収入済額	収入済額
				予算額 %	調定額 %	調定額 (H30) %
1目 軽自動車税	264,200,000	278,734,752	266,857,138	101.01	95.74	94.95
1節 現年課税分	261,100,000	266,284,900	262,408,967	100.50	98.54	98.30
2節 滞納繰越分	3,100,000	12,449,852	4,448,171	143.49	35.73	30.96
2目 環境性能割	1,830,000	2,457,600	2,457,600	134.30	100.00	—
1節 現年課税分	1,830,000	2,457,600	2,457,600	134.30	100.00	—

6項 都市計画税

【税務課】

科目	予算額 円	調定額 円	収入済額 円	収入済額	収入済額	収入済額
				予算額 %	調定額 %	調定額 (H30) %
1目 都市計画税	1,369,600,000	1,411,709,122	1,379,277,342	100.71	97.70	97.17
1節 現年課税分	1,358,400,000	1,378,452,000	1,366,939,691	100.63	99.16	99.12
2節 滞納繰越分	11,200,000	33,257,122	12,337,651	110.16	37.10	35.14

国民健康保険事業特別会計

1 款 国民健康保険料

1 項 国民健康保険料

【国保年金課】

科目	予算額 円	調定額 円	収入済額 円	収入済額	収入済額	収入済額
				予算額 %	調定額 %	調定額 (H30) %
1目 一般被保険者 国民健康保険料	2,533,444,000	2,919,978,412	2,377,944,855	93.86	81.44	79.47
1節 医療給付費分 現年分	1,670,728,000	1,683,098,259	1,560,515,451	93.40	92.72	92.83
2節 後期高齢者 支援金分 現年分	529,273,000	519,118,379	480,986,811	90.88	92.65	92.74
3節 介護納付金分 現年分	209,226,000	193,858,678	171,689,575	82.06	88.56	88.99
4節 医療給付費分 滞納繰越分	83,040,000	351,953,924	111,051,346	133.73	31.55	28.73
5節 後期高齢者 支援金分 滞納繰越分	27,504,000	114,217,665	36,001,584	130.90	31.52	28.58
6節 介護納付金分 滞納繰越分	13,673,000	57,731,507	17,700,088	129.45	30.66	26.97
2目 退職被保険者等 国民健康保険料	2,813,000	8,838,494	3,951,355	140.47	44.71	60.99
1節 医療給付費分 現年分	695,000	746,808	746,808	107.45	100.00	96.48
2節 後期高齢者 支援金分 現年分	207,000	230,354	230,354	111.28	100.00	96.48
3節 介護納付金分 現年分	12,000	238,722	238,722	1,989.35	100.00	96.59
4節 医療給付費分 滞納繰越分	1,163,000	4,705,472	1,674,526	143.98	35.59	31.81
5節 後期高齢者 支援金分 滞納繰越分	387,000	1,525,746	535,565	138.39	35.10	31.67
6節 介護納付金分 滞納繰越分	349,000	1,391,392	525,380	150.54	37.76	31.79

介護保険事業特別会計

1 款 保険料

1 項 介護保険料

【高齢者福祉課】

科目	予算額 円	調定額 円	収入済額 円	収入済額	収入済額	収入済額
				予算額 %	調定額 %	調定額 (H30) %
1 目 第1号被保険者 保 険 料	2,457,048,000	2,535,864,500	2,487,192,700	101.23	98.08	97.93
1 節 現年度分特別 徴収保険料	2,302,084,000	2,328,705,800	2,329,604,800	101.20	100.04	100.03
2 節 現年度分普通 徴収保険料	151,611,000	165,429,900	152,058,400	100.30	91.92	91.42
3 節 滞納繰越分普 通徴収保険料	3,353,000	41,728,800	5,529,500	164.91	13.25	10.66

後期高齢者医療特別会計

1 款 後期高齢者医療保険料

1 項 後期高齢者医療保険料

【国保年金課】

科目	予算額 円	調定額 円	収入済額 円	収入済額	収入済額	収入済額
				予算額 %	調定額 %	調定額 (H30) %
1 目 後期高齢者 医療保険料	1,544,430,000	1,539,289,868	1,529,877,338	99.06	99.39	99.19
1 節 現年度分 特別徴 保険料	794,320,000	793,456,100	794,599,400	100.04	100.14	100.07
2 節 現年度分 普通徴 保険料	743,674,400	733,975,400	728,050,700	97.90	99.19	99.08
3 節 滞納繰越分 普通徴 保険料	6,436,000	11,858,368	7,227,238	112.29	60.95	56.23

(2) 歳出

第6次瀬戸市総合計画における施策の体系

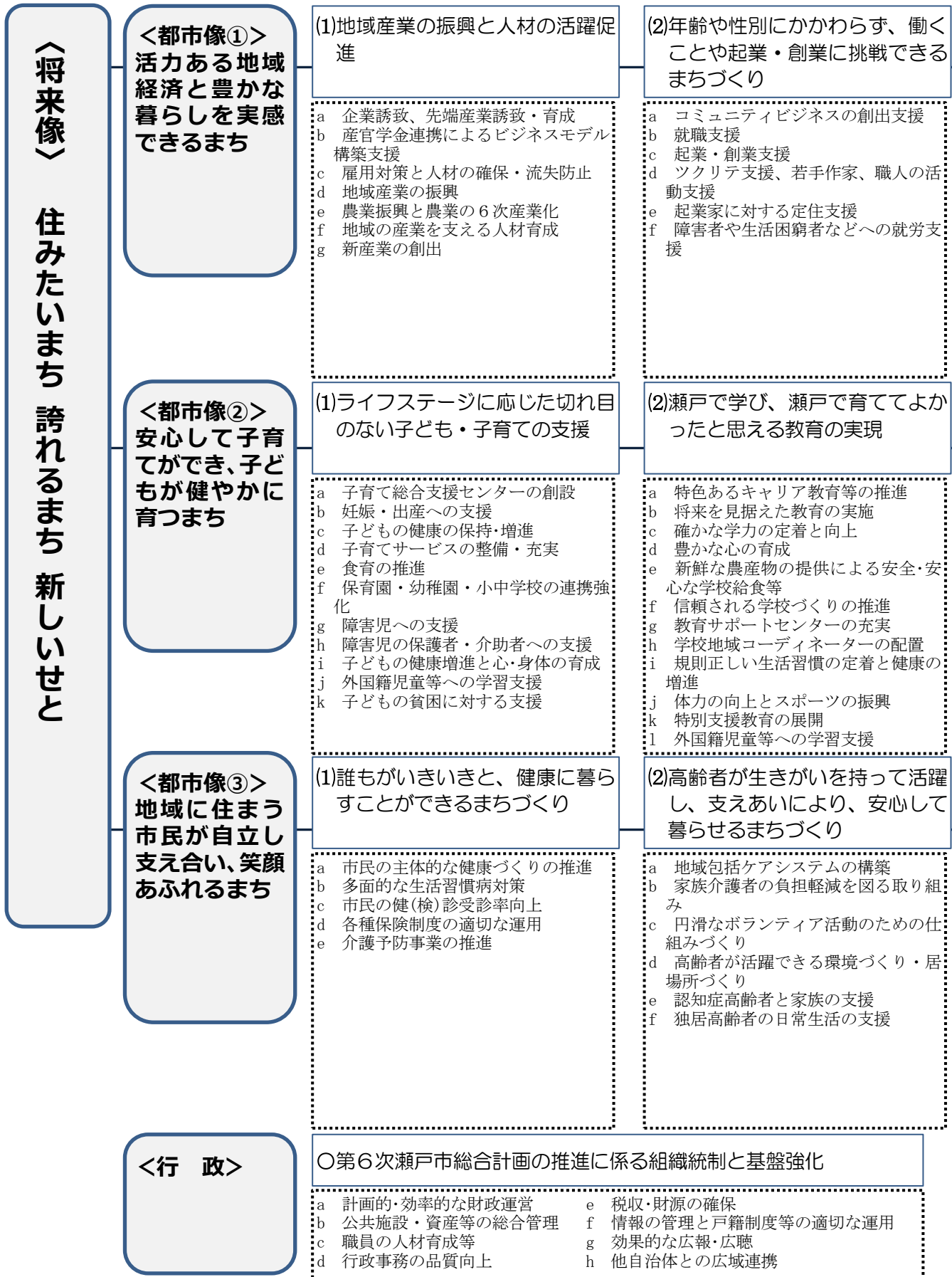

(3)地域経済の活性化につながる地域資源を活かしたシティプロモーションの展開

- a 観光産業の振興
- b 瀬戸らしい“暮らし”の創出
- c 市内外への「シティプロモーション」の展開
- d 戦略的な広報の推進
- e 陶磁器産業のブランド化
- f 姉妹都市などの都市間交流の促進

(3)多世代が子育てに関わることのできるまちづくり

- a 地域住民と学校との連携
- b 育児サロンや保育園などを活用した子育て支援
- c 高齢者による子育てサポーターの養成と活動の場の創出
- d 多子世帯・障害児・外国籍市民への支援
- e 家庭教育の充実
- f 地域とともにある学校づくり
- g 子どもの健やかな心と身体の育成
- h 婚活支援

(3)誰もが自立し、地域で支え合いながら生きがいをもって安心して暮らせるまちづくり

- a 地域生活支援事業の効果的な実施
- b 福祉総合相談窓口の充実
- c 個人が気軽に社会参加できる仕組みづくり
- d 地域力向上に向けた活動の推進・支援
- e 地域活動を通じた健康と福祉施策推進の取り組み
- f 地域力・市民力を活かした障害者を支える仕組みづくり
- g 生活困窮者の自立に向けた支援
- h 市民活動の推進と拡充への支援

(4)誰もがいきいきと、安心して働くことができるまちづくり

- a 子育てサービスの整備・充実
- b 保育園・幼稚園・小中学校の連携強化
- c ワーク・ライフ・バランスの推進、女性活躍・男女共同参画推進
- d 高齢者人材の活躍支援
- e 各種セーフティネット整備・充実
- f 働く世代に対する健康増進

(4)子育て世代に向けた魅力あふれる子育て情報の発信と定住の促進

- a 子育て・教育に関するシティプロモーションの展開
- b 市民自らが情報を発信できる体制づくり
- c 移住・定住支援・総合相談
- d 3世代同居・近居の促進
- e 中心地区への住み替え支援

(4)地域の生活環境の向上と安全・安心な地域づくり

- a 温暖化防止・省エネ等への取り組み
- b 地域清掃・環境美化
- c ごみ減量の促進・一般廃棄物の収集運搬
- d し尿処理施設の適正な管理運営
- e 公衆衛生に関わる公共施設の適正な管理・運営
- f 消費生活センターの運営
- g 火災予防体制の充実
- h 消防・救急体制の充実
- i 地域防災力の向上
- j 防犯・交通安全の推進
- k 企業の地域活動参画などのCSR支援・促進

(5)市民生活の利便性を高め、企業活動の活性化につながる都市基盤の整備

- a 広域ネットワークを形成する幹線道路の整備
- b 道路・河川施設等の適切な維持管理
- c 地域資源を活かした都市景観の形成
- d 地域経済を支える有効な土地利用
- e 拠点を交通ネットワークでつないだコンパクトなまちづくり
- f 名古屋市へのアクセスの向上
- g 公共交通ネットワークの再構築
- h ICT推進のための基盤整備

(5)都市基盤整備による居住環境の魅力向上と未来に向けた良好な環境の継承

- a 公園や歩道など子育てのための都市基盤の整備・維持管理
- b 面的整備事業による新たなまちづくり
- c コンパクトシティの推進
- d 鉄道駅のバリアフリー化
- e ユニバーサルデザインの推進
- f 水や緑との触れあいの場の創出
- g 自然環境の保護・保全
- h 安全で安心な水の供給
- i 日常生活を支える排水路施設の整備・維持管理
- j 汚水処理人口普及率の向上
- k 空き家活用・解体等の支援

(5)誰もが生涯にわたって学び、郷土に対する誇りと愛着を深める豊かな地域づくり

- a 生涯学習の推進
- b 図書館サービスの充実
- c 生涯スポーツの振興
- d 文化財等の伝統文化の継承と陶芸文化の新しい活用
- e 郷土の祭や伝統・文化の継承
- f 文化芸術活動の支援や奨励
- g 多文化共生社会の推進
- h 姉妹都市などの都市間交流の促進

※「主な関連施策」が複数該当する場合、最も関連する施策欄に事業名称を太字で表記しています。
また、「主な関連施策」はより関連性の高いものを太字で表記しています。

都市像・政策	款	項	目	事業名称	支出済額（円）	主な関連施策	重点事業	掲載頁
都市像① 活力ある地域経済と豊かな暮らしを実感できるまち								
政策1 地域産業の振興と人材の活躍促進								
	07	01	02	企業誘致推進	197,570	①-1a、①-5d ①-1c	○	33
	07	01	02	企業立地促進奨励金	114,304,000	①-1a、①-1b ①-1c	○	33
	07	01	02	市内企業再投資促進補助金	265,739,000	①-1a、①-1d ①-1c	○	34
	07	01	02	ソフトウェア企業誘致補助金	600,000	①-1a ①-1c	○	34
	07	01	02	地域産業振興	15,659,860	①-1d、①-1a ①-1c	○	37
	07	01	02	せとまち人材応援助成金	2,270,400	①-1d、①-1c、①-1f ①-2b	○	37
	07	01	02	瀬戸サイト跡地活用	1,256,415	①-1d ①-2d	○	38
	06	01	03	アグリカルチャー推進	4,138,148	①-1e ①-2c、②-2e	○	41
	02	01	05	次世代クリエイター育成	4,617,550	①-1f ②-2b、②-2d	○	43
	07	01	10	まるっとミュージアム推進（愛・地球博開催継承事業 瀬戸蔵ロボットアカデミー・ロボット博）	1,500,000	①-1f ①-3a、①-3c、②-2d、②-4a、③-5e	○	43
	07	01	06	信用保証料補助金	21,921,000	①-1d ①-1c、①-2c		102
	07	01	06	経営安定特別資金預託金	36,000,000	①-1d ①-1c		102
	07	01	06	中小企業者事業資金利子補給補助金	722,700	①-1d ①-1c		102
	07	01	06	小規模企業等振興資金預託金	46,000,000	①-1d ①-1c		103
	07	01	04	道の駅管理運営	19,106,173	①-1e、①-3b ①-3a		103
政策2 年齢や性別にかかわらず、働くことや起業・創業に挑戦できるまちづくり								
	07	01	05	起業・創業支援	2,050,000	①-2c ①-1a、①-1d、①-1c	○	45
	07	01	05	中心市街地商店街空き店舗対策事業費補助金	5,620,000	①-2c、①-3b、②-4e ①-1c、①-1d、①-2d	○	45
	07	01	05	ツクリテ支援	10,046,224	①-2d ①-2a、①-2e、②-4e	○	47
	07	01	05	ツクリテ支援補助金	1,371,000	①-2d ①-2a、①-2e、②-4e	○	47
	07	01	05	商業団体等事業費補助金	8,969,000	①-2d、①-2a ①-1d、①-2c	○	48
	02	01	30	女性活躍・男女共同参画推進	723,803	①-4c、①-2b、③-4k ①-1c、①-1f、②-2b、②-3g、②-4d、③-3g		106
	08	04	01	空家等対策	3,088,550	②-5k、①-2c、①-2d、②-4c、②-4d、②-4e		121
	03	01	01	自立相談支援	4,763,509	③-3g、①-2f、①-4e		128
	03	01	01	住居確保給付	0	③-3g、①-2f、①-4e		128
	03	01	01	就労準備支援	0	③-3g、①-2f、①-4e		128
	03	01	01	一時生活支援	36,000	③-3g、①-2f、①-4e		129
政策3 地域経済の活性化につながる地域資源を活かしたシティプロモーションの展開								
	07	01	10	まるっとミュージアム推進	34,236,272	①-3a ①-1f、①-3c、②-2d、②-4a、③-5e	○	51
	07	01	05	日本遺産魅力発信推進	4,447,224	①-3a ①-3d、③-5d	○	51
	02	01	34	シティプロモーション推進	4,708,247	①-3c、②-4b	○	53
	02	01	04	ふるさと納税推進	1,546,804	①-3c、①-3b	○	53
	07	01	05	瀬戸焼振興	10,029,900	①-3e ①-1a、①-1b、①-1c、①-1d、①-2b	○	55

都市像・政策	款	項	目	事業名称	支出済額(円)	主な関連施策	重点事業	掲載頁
	07	01	05	中心市街地商店街空き店舗対策事業費補助金	5,620,000	①-2c、①-3b、②-4e ①-1c、①-1d、①-2d	○	45
	07	01	10	陶祖まつり協賛	1,300,000	①-3a ③-5e		103
	07	01	10	せともの祭協賛	13,064,908	①-3a ③-5e		104
	07	01	11	観光施設管理	19,219,149	①-3a ①-3c、①-5c、②-5a、②-5f		104
	07	01	13	瀬戸蔵施設管理	157,851,809	①-3a ③-3h、③-5a、③-5d		104
	07	01	09	ノベルティ・こども創造館管理運営	24,896,577	①-3a、①-3c ③-5d		105
	07	01	07	新世紀工芸館施設管理	51,551,492	①-3b、①-3c ①-2d、①-3d、③-5d		105
	07	01	08	瀬戸染付工芸館施設管理	13,616,008	①-3b、①-3c ①-2d、①-3d、③-5d		105
	07	01	04	道の駅管理運営	19,106,173	①-1e、①-3b ①-3a		103
	08	04	07	瀬戸川文化プロムナード市街地整備	1,980,000	①-5b、①-3c、②-5f ①-5c		107
政策4 誰もがいきいきと、安心して働くことができるまちづくり								
	04	01	04	がん検診	277,482,891	②-1b、③-1c、①-4f ③-1a	○	64
	04	01	04	健康づくり推進	2,101,299	③-1a、①-4f ③-1b	○	89
	02	01	30	女性活躍・男女共同参画推進	723,803	①-4c、①-2b、③-4k ①-1c、①-1f、②-2b、②-3g、②-4d、③-3g		106
	04	01	04	訪問指導	2,148,373	③-1b、①-4f ③-1a		125
	03	02	01	病児・病後児一時預かり	11,017,303	②-1d、①-4a		111
	03	02	01	病児・病後児一時預かり事業利用補助金	50,400	②-1d、①-4a		111
	03	02	03	児童クラブ活動補助金	142,472,000	②-1d、①-4a ②-3g		112
	03	02	03	せとっ子モアスクール運営	130,331,767	②-1d、①-4a、②-3f ②-3g		112
	10	01	02	小中学校適正配置	21,706,654	②-2b、①-4b、②-1f ②-2c、②-3f		118
	03	01	01	自立相談支援	4,763,509	③-3g、①-2f、①-4e		128
	03	01	01	住居確保給付	0	③-3g、①-2f、①-4e		128
	03	01	01	就労準備支援	0	③-3g、①-2f、①-4e		128
	03	01	01	一時生活支援	36,000	③-3g、①-2f、①-4e		129
政策5 市民生活の利便性を高め、企業活動の活性化につながる都市基盤の整備								
	08	04	04	陣屋線整備	95,717,994	①-5a	○	57
	08	02	02	赤津山口線整備	78,833,141	①-5a	○	57
	08	02	02	幡中両菱野線整備	88,299,548	①-5a	○	58
	07	01	02	企業誘致推進	197,570	①-1a、①-5d ①-1c	○	33
	08	02	03	道路橋りょう予防保全	229,960,314	①-5b		106
	06	01	05	用排水路整備	27,084,176	①-5b ①-1e		106
	06	01	05	ため池整備	2,444,330	①-5b ①-1e		107
	06	01	05	農道整備	13,925,856	①-5b ①-1e		107
	08	04	07	瀬戸川文化プロムナード市街地整備	1,980,000	①-5b、①-3c、②-5f ①-5c		107
	08	02	02	中洞川線整備	6,160,000	①-5b		108

都市像・政策	款	項	目	事業名称	支出総額(円)	主な関連施策	重点事業	掲載頁
	08	04	01	景観形成助成金	1,873,000	①-5c ①-3c		108
	08	04	03	公共交通維持・活性化	164,440,391	①-5e、①-5g		108
	02	01	05	デジタルシティ推進	4,816,760	①-5h、②-4b		109
都市像② 安心して子育てができ、子どもが健やかに育つまち								
政策1 ライフステージに応じた切れ目のない子ども・子育ての支援								
	03	02	01	子育て総合支援センター運営	889,244	②-1a ②-1d、②-3c、②-4a	○	61
	03	02	01	子ども若者支援	152,840	②-1a ②-1i、②-1k、②-3d、③-3g	○	61
	04	01	02	産前・産後支援	16,609	②-1b	○	63
	04	01	02	妊婦・乳児健康診査	90,487,300	②-1b ②-1c、③-1c	○	63
	04	01	02	一般不妊治療費等助成金	2,038,000	②-1b	○	64
	04	01	04	がん検診	277,482,891	②-1b、③-1c、①-4f ③-1a	○	64
	04	01	02	児童生活習慣病対策	6,133,314	②-1c、②-2i ②-3g、③-1b	○	67
	03	02	09	民間保育所入所	1,112,503,010	②-1d ①-4a	○	69
	03	02	08	地域型保育給付	80,188,340	②-1d ①-4a	○	69
	03	02	08	施設型給付	27,542,265	②-1d ①-4a	○	70
	03	02	08	小規模保育事業所運営費等補助金	26,799,569	②-1d ①-4a	○	70
	03	02	10	保育所管理運営	512,967,945	②-1d、②-1e ①-4a	○	71
	03	02	09	民間保育所運営費補助金	235,844,095	②-1d ①-4a	○	71
	03	02	10	公立保育所運営	180,886,320	②-1d ①-4a	○	72
	03	02	09	休日保育	6,000,000	②-1d ①-4a	○	72
	03	01	08	子ども医療費支給	605,667,672	②-1c ②-1i、③-1a		109
	03	01	08	母子・父子家庭等医療費支給	74,803,597	②-1c ②-1i、②-1k、③-1a		109
	04	01	02	乳幼児健康診査(3か月、6か月、1歳6か月、3歳)	10,498,380	②-1c ③-1c		110
	04	01	02	こんにちは赤ちゃん訪問	3,967,542	②-1c、②-1d		110
	03	02	06	家庭児童相談室運営	6,926,780	②-1d ②-1a		110
	03	02	01	病児・病後児一時預かり	11,017,303	②-1d、①-4a		111
	03	02	01	病児・病後児一時預かり事業利用補助金	50,400	②-1d、①-4a		111
	03	02	10	各園施設整備	55,445,549	②-1d ①-4a		111
	03	02	03	児童クラブ活動補助金	142,472,000	②-1d、①-4a ②-3g		112
	03	02	03	せとっ子モアスクール運営	130,331,767	②-1d、①-4a、②-3f ②-3g		112
	03	02	08	私立幼稚園就園奨励費補助金	81,346,000	②-1d ①-4a		112
	03	02	10	保育所食育推進	383,585	②-1e ②-1c、②-1d、①-4a		113
	03	02	11	発達支援室管理運営	7,040,036	②-1f、②-1g、②-1h ②-2k、②-3d		113
	03	02	11	のぞみ学園管理運営	49,077,735	②-1g ②-1h、②-1i、②-3d、②-3g		113
	03	02	11	障害児相談支援	12,436,000	②-1g ②-1h、②-3d		114

都市像・政策	款	項	目	事業名称	支出済額(円)	主な関連施策	重点事業	掲載頁
	03	02	05	せとっ子ファミリー交流館管理運営	18,568,061	②-1i、②-3b ②-1d、②-3g		115
	03	02	04	児童館管理運営	12,339,014	②-1i、②-3b ②-1d、②-3g		115
	03	02	01	ブレイルーム運営	12,987,929	②-1i、②-3b ②-1d、②-3g		115
	03	02	02	児童扶養手当支給	451,911,397	②-1i、②-1k		116
	03	02	01	児童手当支給	1,979,342,500	②-1i		116
	03	02	02	母子家庭等自立支援給付金支給	2,219,930	②-1k		116
	03	02	01	子ども総合計画策定	2,864,400	②-1d、②-1k ②-1b、②-2d、②-3d、②-4a		117
	03	01	01	学習支援	1,725,000	②-1k ②-2c		117
	10	01	02	小中学校適正配置	21,706,654	②-2b、①-4b、②-1f ②-2c、②-3f		118
	10	01	04	地域未来塾	252,500	②-2c、②-1k		118
政策2 瀬戸で学び、瀬戸で育ててよかったと思える教育の実現								
	10	01	03	小中一貫校整備	5,300,056,365	②-2b ①-4b ②-1f ②-2c ②-3f	○	75
	10	02	03	小学校施設整備	800,217,686	②-2b	○	75
	10	03	03	中学校施設整備	383,601,058	②-2b	○	76
	04	01	02	児童生活習慣病対策	6,133,314	②-1c、②-2i ②-3g、③-1b	○	67
	10	01	02	せと・まるっとキャリア教育	4,000,000	②-2a ①-1f		117
	10	01	02	小中学校適正配置	21,706,654	②-2b、①-4b、②-1f ②-2c、②-3f		118
	10	01	02	遠隔教育システム導入実証研究	3,704,871	②-2c		118
	10	01	04	地域未来塾	252,500	②-2c、②-1k		118
	10	01	04	学校支援	44,057,279	②-2f、②-2g、②-2h		114
	10	01	04	適応指導推進	17,643,478	②-2g		114
政策3 多世代が子育てに関わることのできるまちづくり								
	03	02	01	育児講座	211,992	②-3e ②-1d、②-3b		119
	03	02	10	異年齢交流	539,607	②-3b ①-4a、②-1d、②-3e		119
	03	02	05	せとっ子ファミリー交流館管理運営	18,568,061	②-1i、②-3b ②-1d、②-3g		115
	03	02	04	児童館管理運営	12,339,014	②-1i、②-3b ②-1d、②-3g		115
	03	02	01	ブレイルーム運営	12,987,929	②-1i、②-3b ②-1d、②-3g		115
	03	02	03	せとっ子モアスクール運営	130,331,767	②-1d、①-4a、②-3f ②-3g		112
政策4 子育て世代に向けた魅力あふれる子育て情報の発信と定住の促進								
	02	01	34	シティプロモーション推進	4,708,247	①-3c、②-4b	○	53
	07	01	05	中心市街地商店街空き店舗対策事業費補助金	5,620,000	①-2c、①-3b、②-4e ①-1c、①-1d、①-2d	○	45
	02	01	05	デジタルシティ推進	4,816,760	①-5h、②-4b		109
	08	04	01	空家等対策	3,088,550	②-5k、①-2c、①-2d、②-4c、②-4d、②-4e		121
政策5 都市基盤整備による居住環境の魅力向上と未来に向けた良好な環境の継承								
	08	02	02	品野曾野線整備	55,407,345	②-5a	○	79

都市像・政策	款	項	目	事業名称	支出済額(円)	主な関連施策	重点事業	掲載頁	
	08	02	02	品野竊町2号線整備	28,463,360	②-5a	○	79	
	08	02	03	道路維持管理	319,904,722	②-5a	①-5b、③-4b	○	80
	08	04	05	公園施設整備	166,765,556	②-5a		○	80
	08	04	02	中水野駅地区区画整理(中水野駅地区区画整理事業)	8,626,000	②-5b		○	83
	08	04	01	都市計画等策定	12,004,200	②-5c	①-5d、①-5e	○	85
	08	02	02	水野駅北口整備	206,683,795	②-5d		○	87
	08	04	01	菱野団地再生計画推進	91,178	③-3h、②-5c		○	98
	08	04	06	都市緑化推進事業補助金	2,933,000	②-5f			119
	04	02	01	環境基本計画推進	2,379,543	②-5g、③-4a			120
	02	01	15	オオサンショウウオ保護	836,477	②-5g	③-5d		120
	08	03	03	排水路維持	67,179,515	②-5i、③-4b	①-5b、③-4j		120
	08	03	03	河川環境整備	40,610,840	②-5i、③-4b	①-5b、③-4j		121
	08	03	02	河川・排水路整備	57,488,379	②-5i	①-5b		121
	08	04	01	空家等対策	3,088,550	②-5k、①-2c、①-2d、 ②-4c、②-4d、②-4e			121
	01	01	01	水道老朽管布設替	505,390,600	②-5h			122
	02	01	02	西部処理区管渠整備	1,128,730,164	②-5j、②-5g			122
	02	01	02	水野処理区管渠整備	3,151,120	②-5j、②-5g			122
	08	04	07	瀬戸川文化プロムナード市街地整備	1,980,000	①-5b、①-3c、②-5f	①-5c		107

都市像③ 地域に住まう市民が自立し支え合い、笑顔あふれるまち

政策1 誰もがいきいきと、健康に暮らすことができるまちづくり

	04	01	04	健康づくり推進	2,101,299	③-1a、①-4f	③-1b	○	89
	04	01	01	疾病予防	18,159,279	③-1b	③-1a、③-1c、③-1d	○	89
	03	01	01	介護予防・生活支援サービス(介護予防・日常生活支援総合事業)	311,665,093	③-2a、③-1e、③-2d		○	91
	03	02	01	介護予防普及啓発(介護予防・日常生活支援総合事業)	3,983,200	③-2a、③-1e、③-2d		○	91
	03	02	01	地域リハビリテーション活動支援(介護予防・日常生活支援総合事業)	380,000	③-2a、③-1a		○	92
	04	01	04	がん検診	277,482,891	②-1b、③-1c、①-4f	③-1a	○	64
	04	01	03	予防接種	349,729,079	③-1a	②-1c		123
	04	01	01	休日診療(休日急病診療所運営)	4,716,697	③-1a			123
	03	01	08	障害者医療費支給	229,072,258	③-1a	②-1c、②-1g、②-1i、 ②-3d		123
	03	01	08	精神障害者医療費支給	99,363,196	③-1a	②-1c、②-1g、②-1i、 ②-3d		124
	03	01	08	後期高齢者医療費支給	1,526,007,654	③-1a			124
	03	01	08	後期高齢者福祉医療費支給	328,649,762	③-1a			124
	04	01	04	訪問指導	2,148,373	③-1b、①-4f	③-1a		125
	04	01	04	肝炎ウイルス検診	8,379,744	③-1c	③-1a		125
	04	01	04	歯科健康診査	994,809	③-1c	③-1a		125

都市像・政策	款	項	目	事業名称	支出済額(円)	主な関連施策	重点事業	掲載頁	
	03	01	03	高齢者福祉計画・介護保険事業計画	2,466,200	③-1d、③-2a、③-3e		126	
政策2 高齢者が生きがいを持って活躍し、支えあいにより、安心して暮らせるまちづくり									
	03	01	01	介護予防・生活支援サービス(介護予防・日常生活支援総合事業)	311,665,093	③-2a、③-1e、③-2d	○	91	
	03	02	01	介護予防普及啓発(介護予防・日常生活支援総合事業)	3,983,200	③-2a、③-1e、③-2d	○	91	
	03	02	01	地域リハビリテーション活動支援(介護予防・日常生活支援総合事業)	380,000	③-2a、③-1a	○	92	
	03	03	05	認知症総合支援	12,474,886	③-2e、③-2a、③-2b	○	95	
	03	01	01	地域福祉ボランティア活動助成金	976,256	③-2c、③-3e		126	
	03	01	03	高齢者福祉計画・介護保険事業計画	2,466,200	③-1d、③-2a、③-3e		126	
政策3 誰もが自立し、地域で支え合いながら生きがいをもって安心して暮らせるまちづくり									
	02	01	29	まちの課題解決活動応援補助金・地域力向上活動推進補助金(まちの課題解決活動推進)	14,859,486	③-3h、③-3d	②-3a、②-3h、③-2c、③-2d、③-3e、③-4b、③-4i、③-4j、③-5f	○	97
	02	01	03	市制施行90周年記念式典等開催	5,867,960	③-3h		○	97
	08	04	01	菱野団地再生計画推進	91,178	③-3h、②-5c		○	98
	02	01	04	公共施設再生整備	5,732,075	③-3h、④-b		○	98
	03	01	02	交通料金補助金	27,189,728	③-3a、③-3c	②-1g、②-1h		126
	03	01	02	障害者地域移行支援事業	266,000	③-3a、③-3c			127
	03	01	02	障害者相談支援	26,100,000	③-3b	②-1g、②-1h		127
	02	01	29	地域交流センター管理運営	42,971,495	③-3d、③-3h	③-3e、③-5a		127
	03	01	01	自立相談支援	4,763,509	③-3g、①-2f、①-4e			128
	03	01	01	住居確保給付	0	③-3g、①-2f、①-4e			128
	03	01	01	就労準備支援	0	③-3g、①-2f、①-4e			128
	03	01	01	一時生活支援	36,000	③-3g、①-2f、①-4e			129
	02	01	29	市民公益活動促進	8,329,522	③-3h	①-2a、②-3h、③-2c、③-3c、③-3d、③-3e、③-4k、③-5f		129
	03	01	01	地域福祉ボランティア活動助成金	976,256	③-2c、③-3e			126
	03	01	03	高齢者福祉計画・介護保険事業計画	2,466,200	③-1d、③-2a、③-3e			126
	10	05	02	地区公民館事業運営委託	33,951,000	③-5a、③-3h	③-3d、③-3e		134
政策4 地域の生活環境の向上と安全・安心な地域づくり									
	09	01	01	火災予防・防災指導	3,264,721	③-4i、③-4g	③-4h	○	101
	04	03	02	資源ごみ分別処理	400,254,693	③-4c			129
	04	03	02	環境美化促進	1,015,245	③-4c、③-4b	③-3d		130
	04	03	01	ごみ処理施設建設対策	1,872,310	③-4e	③-4c		130
	09	01	03	消防装備整備	27,299,800	③-4h			130
	09	01	03	消防水利整備	17,659,465	③-4h	④-b		131
	09	01	01	消防・救急装備管理	51,005,617	③-4h、③-4g			131
	09	01	02	消防団装備管理	51,294,808	③-4h、③-4i			131
	02	01	28	防災資機材購入	5,586,569	③-4i			132

都市像・政策	款	項	目	事業名称	支出済額（円）	主な関連施策	重点事業	掲載頁
	08	01	02	民間建築物耐震化促進補助金	2,500,000	③-4i		132
	08	01	02	民間木造住宅耐震診断	1,262,985	③-4i		132
	02	01	20	防犯カメラ設置費補助金	998,000	③-4j		133
	02	01	20	防犯灯設置費補助金	4,484,580	③-4j		133
	02	01	20	防犯灯電気料金補助金	20,969,408	③-4j		133
	08	02	04	交通安全施設等設置	54,364,688	③-4j	①-5b、②-5a	134
	04	02	01	環境基本計画推進	2,379,543	②-5g、③-4a		120
	08	03	03	排水路維持	67,179,515	②-5i、③-4b	①-5b、③-4j	120
	08	03	03	河川環境整備	40,610,840	②-5i、③-4b	①-5b、③-4j	121
	02	01	30	女性活躍・男女共同参画推進	723,803	①-4c、①-2b、③-4k	①-1c、①-1f、②-2b、②-3g、②-4d、③-3g	106
政策5 誰もが生涯にわたって学び、郷土に対する誇りと愛着を深める豊かな地域づくり								
	10	05	02	地区公民館事業運営委託	33,951,000	③-5a、③-3h	③-3d、③-3e	134
	02	01	29	大学コンソーシアムせと負担金	3,505,000	③-5a	①-3b、①-3e、②-1j、②-1k、②-2a、②-2j、③-5b	134
	10	05	03	図書館施設整備	11,951,917	③-5a、③-5b		135
	10	06	03	体育施設整備	18,013,556	③-5c	②-1i、②-2j、②-3g、③-1a、③-5a	135
	02	01	15	創造都市推進	165,858	③-5d		135
	02	01	17	歴史民俗資料館施設管理	1,464,280	③-5d		136
	02	01	15	市内遺跡発掘調査	3,277,512	③-5d		136
	02	01	29	せとまちフェスティバル	2,137,017	③-5e	①-3c	136
	02	01	15	瀬戸市文化振興財団補助金	93,949,968	③-5f	③-3h、③-5d、③-5e	137
	02	01	16	文化センター施設管理	128,689,529	③-5f	③-3h、③-5d	137
	02	01	16	文化センター施設整備	272,548,375	③-5f	③-5d	137
行政 第6次瀬戸市総合計画の推進に係る組織統制と基盤強化								
	02	01	04	公共施設再生整備	5,732,075	③-3h、④-b		○ 98
	02	01	04	政策推進	6,753,026	④-a		138
	02	01	10	財政管理	5,228,169	④-a		138
	09	01	03	消防装備整備	27,299,800	③-4h、④-b		130
	02	01	13	職員研修	4,024,017	④-c		138
	02	01	13	人事管理	54,569,781	④-c		139
	02	02	02	市税徴収	38,089,347	④-e		139
	02	03	01	個人番号カード活用	4,653,644	④-f、④-d		139

会計・款項目順 掲載事業一覧

会計	款	項	目	事業名称	支出済額 (円)	主な関連施策	重点事業	掲載頁
一般	02	01	03	市制施行90周年記念式典等開催	5,867,960	③-3h	○	97
	02	01	04	ふるさと納税推進	1,546,804	①-3c、①-3b	○	53
	02	01	04	公共施設再生整備	5,732,075	③-3h、④-b	○	98
	02	01	04	政策推進	6,753,026	④-a		138
	02	01	05	次世代クリエイター育成	4,617,550	①-1f ②-2b、②-2d	○	43
	02	01	05	デジタルシティ推進	4,816,760	①-5h、②-4b		109
	02	01	10	財政管理	5,228,169	④-a		138
	02	01	13	職員研修	4,024,017	④-c		138
	02	01	13	人事管理	54,569,781	④-c		139
	02	01	15	オオサンショウウオ保護	836,477	②-5g ③-5d		120
	02	01	15	創造都市推進	165,858	③-5d		135
	02	01	15	市内遺跡発掘調査	3,277,512	③-5d		136
	02	01	15	瀬戸市文化振興財団補助金	93,949,968	③-5f ③-3h、③-5d、③-5e		137
	02	01	16	文化センター施設管理	128,689,529	③-5f ③-3h、③-5d		137
	02	01	16	文化センター施設整備	272,548,375	③-5f ③-5d		137
	02	01	17	歴史民俗資料館施設管理	1,464,280	③-5d		136
	02	01	20	防犯カメラ設置費補助金	998,000	③-4j		133
	02	01	20	防犯灯設置費補助金	4,484,580	③-4j		133
	02	01	20	防犯灯電気料金補助金	20,969,408	③-4j		133
	02	01	28	防災資機材購入	5,586,569	③-4i		132
	02	01	29	地域交流センター管理運営	42,971,495	③-3d、③-3h ③-3e、③-5a		127
	02	01	29	市民公益活動促進	8,329,522	③-3h ①-2a、②-3h、③-2c、③-3c、③-3d、③-3e、③-4k、③-5f		129
	02	01	29	まちの課題解決活動応援補助金・地域力向上活動推進補助金(まちの課題解決活動推進)	14,859,486	③-3h、③-3d ②-3a、②-3h、③-2c、③-2d、③-3e、③-4b、③-4i、③-4j、③-5f	○	97
	02	01	29	大学コンソーシアムせと負担金	3,505,000	③-5a ①-3b、①-3e、②-1j、②-1k、②-2a、②-2j、③-5b		134
	02	01	29	せとまちフェスティバル	2,137,017	③-5e ①-3c		136
	02	01	30	女性活躍・男女共同参画推進	723,803	①-4c、①-2b、③-4k ①-1c、①-1f、②-2b、②-3g、②-4d、③-3g		106
	02	01	34	シティプロモーション推進	4,708,247	①-3c、②-4b	○	53
	02	02	02	市税徴収	38,089,347	④-e		139
	02	03	01	個人番号カード活用	4,653,644	④-f、④-d		139
	03	01	01	学習支援	1,725,000	②-1k ②-2c		117
	03	01	01	地域福祉ボランティア活動助成金	976,256	③-2c、③-3e		126
	03	01	01	自立相談支援	4,763,509	③-3g、①-2f、①-4e		128

会計	款	項	目	事業名称	支出済額 (円)	主な関連施策	重点事業	掲載頁
一般	03	01	01	住居確保給付	0	③-3g、①-2f、①-4e		128
	03	01	01	就労準備支援	0	③-3g、①-2f、①-4e		128
	03	01	01	一時生活支援	36,000	③-3g、①-2f、①-4e		129
	03	01	02	交通料金補助金	27,189,728	③-3a、③-3c ②-1g、②-1h		126
	03	01	02	障害者地域移行支援事業	266,000	③-3a、③-3c		127
	03	01	02	障害者相談支援	26,100,000	③-3b ②-1g、②-1h		127
	03	01	03	高齢者福祉計画・介護保険事業計画	2,466,200	③-1d、③-2a、③-3e		126
	03	01	08	子ども医療費支給	605,667,672	②-1c ②-1i、③-1a		109
	03	01	08	母子・父子家庭等医療費支給	74,803,597	②-1c ②-1i、②-1k、③-1a		109
	03	01	08	障害者医療費支給	229,072,258	③-1a ②-1c、②-1g、②-1i、②-3d		123
	03	01	08	精神障害者医療費支給	99,363,196	③-1a ②-1c、②-1g、②-1i、②-3d		124
	03	01	08	後期高齢者医療費支給	1,526,007,654	③-1a		124
	03	01	08	後期高齢者福祉医療費支給	328,649,762	③-1a		124
	03	02	01	子育て総合支援センター運営	889,244	②-1a ②-1d、②-3c、②-4a	○	61
	03	02	01	子ども若者支援	152,840	②-1a ②-1i、②-1k、②-3d、③-3g	○	61
	03	02	01	病児・病後児一時預かり	11,017,303	②-1d、①-4a		111
	03	02	01	病児・病後児一時預かり事業利用補助金	50,400	②-1d、①-4a		111
	03	02	01	子ども総合計画策定	2,864,400	②-1d、②-1k ②-1b、②-2d、②-3d、②-4a		117
	03	02	01	児童手当支給	1,979,342,500	②-1i		116
	03	02	01	プレイルーム運営	12,987,929	②-1i、②-3b ②-1d、②-3g		115
	03	02	01	育児講座	211,992	②-3e ②-1d、②-3b		119
	03	02	02	児童扶養手当支給	451,911,397	②-1i、②-1k		116
	03	02	02	母子家庭等自立支援給付金支給	2,219,930	②-1k		116
	03	02	03	児童クラブ活動補助金	142,472,000	②-1d、①-4a ②-3g		112
	03	02	03	せとっ子モアスクール運営	130,331,767	②-1d、①-4a、②-3f ②-3g		112
	03	02	04	児童館管理運営	12,339,014	②-1i、②-3b ②-1d、②-3g		115
	03	02	05	せとっ子ファミリー交流館管理運営	18,568,061	②-1i、②-3b ②-1d、②-3g		115
	03	02	06	家庭児童相談室運営	6,926,780	②-1d ②-1a		110
	03	02	08	地域型保育給付	80,188,340	②-1d ①-4a	○	69
	03	02	08	施設型給付	27,542,265	②-1d ①-4a	○	70
	03	02	08	小規模保育事業所運営費等補助金	26,799,569	②-1d ①-4a	○	70
	03	02	08	私立幼稚園就園奨励費補助金	81,346,000	②-1d ①-4a		112

会計	款	項	目	事業名称	支出済額 (円)	主な関連施策	重点事業	掲載頁
一般	03	02	09	民間保育所入所	1,112,503,010	②-1d ①-4a	○	69
	03	02	09	民間保育所運営費補助金	235,844,095	②-1d ①-4a	○	71
	03	02	09	休日保育	6,000,000	②-1d ①-4a	○	72
	03	02	10	公立保育所運営	180,886,320	②-1d ①-4a	○	72
	03	02	10	各園施設整備	55,445,549	②-1d ①-4a		111
	03	02	10	保育所管理運営	512,967,945	②-1d、②-1e ①-4a	○	71
	03	02	10	保育所食育推進	383,585	②-1e ②-1c、②-1d、①-4a		113
	03	02	10	異年齢交流	539,607	②-3b ①-4a、②-1d、②-3e		119
	03	02	11	発達支援室管理運営	7,040,036	②-1f、②-1g、②-1h ②-2k、②-3d		113
	03	02	11	のぞみ学園管理運営	49,077,735	②-1g ②-1h、②-1i、②-3d、②-3g		113
	03	02	11	障害児相談支援	12,436,000	②-1g ②-1h、②-3d		114
	04	01	01	休日診療（休日急病診療所運営）	4,716,697	③-1a		123
	04	01	02	産前・産後支援	16,609	②-1b	○	63
	04	01	02	妊婦・乳児健康診査	90,487,300	②-1b ②-1c、③-1c	○	63
	04	01	02	一般不妊治療費等助成金	2,038,000	②-1b	○	64
	04	01	02	乳幼児健康診査（3か月、6か月、1歳6か月、3歳）	10,498,380	②-1c ③-1c		110
	04	01	02	こんにちは赤ちゃん訪問	3,967,542	②-1c、②-1d		110
	04	01	02	児童生活習慣病対策	6,133,314	②-1c、②-2i ②-3g、③-1b	○	67
	04	01	03	予防接種	349,729,079	③-1a ②-1c		123
	04	01	04	がん検診	277,482,891	②-1b、③-1c、①-4f ③-1a	○	64
	04	01	04	健康づくり推進	2,101,299	③-1a、①-4f ③-1b	○	89
	04	01	04	訪問指導	2,148,373	③-1b、①-4f ③-1a		125
	04	01	04	肝炎ウィルス検診	8,379,744	③-1c ③-1a		125
	04	01	04	歯科健康診査	994,809	③-1c ③-1a		125
	04	02	01	環境基本計画推進	2,379,543	②-5g、③-4a		120
	04	03	01	ごみ処理施設建設対策	1,872,310	③-4e ③-4c		130
	04	03	02	資源ごみ分別処理	400,254,693	③-4c		129
	04	03	02	環境美化促進	1,015,245	③-4c、③-4b ③-3d		130
	06	01	03	アグリカルチャー推進	4,138,148	①-1e ①-2c、②-2e	○	41
	06	01	05	用排水路整備	27,084,176	①-5b ①-1e		106
	06	01	05	ため池整備	2,444,330	①-5b ①-1e		107
	06	01	05	農道整備	13,925,856	①-5b ①-1e		107

会計	款	項	目	事業名称	支出済額 (円)	主な関連施策	重点事業	掲載頁
一般	07	01	02	ソフトウェア企業誘致補助金	600,000	①-1a ①-1c	○	34
	07	01	02	企業立地促進奨励金	114,304,000	①-1a、①-1b ①-1c	○	33
	07	01	02	市内企業再投資促進補助金	265,739,000	①-1a、①-1d ①-1c	○	34
	07	01	02	企業誘致推進	197,570	①-1a、①-5d ①-1c	○	33
	07	01	02	瀬戸サイト跡地活用	1,256,415	①-1d ①-2d	○	38
	07	01	02	地域産業振興	15,659,860	①-1d、①-1a ①-1c	○	37
	07	01	02	せとまち人材応援助成金	2,270,400	①-1d、①-1c、①-1f ①-2b	○	37
	07	01	04	道の駅管理運営	19,106,173	①-1e、①-3b ①-3a		103
	07	01	05	起業・創業支援	2,050,000	①-2c ①-1a、①-1d、①-1c	○	45
	07	01	05	中心市街地商店街空き店舗対策事業費補助金	5,620,000	①-2c、①-3b、②-4e ①-1c、①-1d、①-2d	○	45
	07	01	05	ツクリテ支援	10,046,224	①-2d ①-2a、①-2e、②-4e	○	47
	07	01	05	ツクリテ支援補助金	1,371,000	①-2d ①-2a、①-2e、②-4e	○	47
	07	01	05	商業団体等事業費補助金	8,969,000	①-2d、①-2a ①-1d、①-2c	○	48
	07	01	05	日本遺産魅力発信推進	4,447,224	①-3a ①-3d、③-5d	○	51
	07	01	05	瀬戸焼振興	10,029,900	①-3e ①-1a、①-1b、①-1c、 ①-1d、①-2b	○	55
	07	01	06	信用保証料補助金	21,921,000	①-1d ①-1c、①-2c		102
	07	01	06	経営安定特別資金預託金	36,000,000	①-1d ①-1c		102
	07	01	06	中小企業者事業資金利子補給補助金	722,700	①-1d ①-1c		102
	07	01	06	小規模企業等振興資金預託金	46,000,000	①-1d ①-1c		103
	07	01	07	新世紀工芸館施設管理	51,551,492	①-3b、①-3c ①-2d、①-3d、③-5d		105
	07	01	08	瀬戸染付工芸館施設管理	13,616,008	①-3b、①-3c ①-2d、①-3d、③-5d		105
	07	01	09	ノベルティ・こども創造館管理運営	24,896,577	①-3a、①-3c ③-5d		105
	07	01	10	まるっとミュージアム推進 (愛・地球博開催継承事業 瀬戸蔵ロボットアカデミー・ロボット博)	1,500,000	①-1f ①-3a、①-3c、②-2d、 ②-4a、③-5e	○	43
	07	01	10	まるっとミュージアム推進	34,236,272	①-3a ①-1f、①-3c、②-2d、 ②-4a、③-5e	○	51
	07	01	10	陶祖まつり協賛	1,300,000	①-3a ③-5e		103
	07	01	10	せともの祭協賛	13,064,908	①-3a ③-5e		104
	07	01	11	観光施設管理	19,219,149	①-3a ①-3c、①-5c、②-5a、 ②-5f		104
	07	01	13	瀬戸蔵施設管理	157,851,809	①-3a ③-3h、③-5a、③-5d		104
	08	01	02	民間建築物耐震化促進補助金	2,500,000	③-4i		132
	08	01	02	民間木造住宅耐震診断	1,262,985	③-4i		132
	08	02	02	赤津山口線整備	78,833,141	①-5a	○	57
	08	02	02	幡中南菱野線整備	88,299,548	①-5a	○	58

会計	款	項	目	事業名称	支出済額 (円)	主な関連施策	重点事業	掲載頁	
一般	08	02	02	中洞川線整備	6,160,000	①-5b		108	
	08	02	02	品野曾野線整備	55,407,345	②-5a	○	79	
	08	02	02	品野窠町2号線整備	28,463,360	②-5a	○	79	
	08	02	02	水野駅北口整備	206,683,795	②-5d	○	87	
	08	02	03	道路橋りょう予防保全	229,960,314	①-5b		106	
	08	02	03	道路維持管理	319,904,722	②-5a	①-5b、③-4b	○	80
	08	02	04	交通安全施設等設置	54,364,688	③-4j	①-5b、②-5a		134
	08	03	02	河川・排水路整備	57,488,379	②-5i	①-5b		121
	08	03	03	排水路維持	67,179,515	②-5i、③-4b	①-5b、③-4j		120
	08	03	03	河川環境整備	40,610,840	②-5i、③-4b	①-5b、③-4j		121
	08	04	01	景観形成助成金	1,873,000	①-5c	①-3c		108
	08	04	01	都市計画等策定	12,004,200	②-5c	①-5d、①-5e	○	85
	08	04	01	空家等対策	3,088,550	②-5k、①-2c、①-2d、 ②-4c、②-4d、②-4e			121
	08	04	01	菱野団地再生計画推進	91,178	③-3h、②-5c		○	98
	08	04	02	中水野駅地区区画整理（中水野駅地区区画整理事業）	8,626,000	②-5b		○	83
	08	04	03	公共交通維持・活性化	164,440,391	①-5e、①-5g			108
	08	04	04	陣屋線整備	95,717,994	①-5a		○	57
	08	04	05	公園施設整備	166,765,556	②-5a		○	80
	08	04	06	都市緑化推進事業補助金	2,933,000	②-5f			119
	08	04	07	瀬戸川文化プロムナード市街地整備	1,980,000	①-5b、①-3c、②-5f	①-5c		107
	09	01	01	消防・救急装備管理	51,005,617	③-4h、③-4g			131
	09	01	01	火災予防・防災指導	3,264,721	③-4i、③-4g	③-4h	○	101
	09	01	02	消防団装備管理	51,294,808	③-4h、③-4i			131
	09	01	03	消防水利整備	17,659,465	③-4h	④-b		131
	09	01	03	消防装備整備	27,299,800	③-4h			130
	10	01	02	せと・まるっとキャリア教育	4,000,000	②-2a	①-1f		117
	10	01	02	小中学校適正配置	21,706,654	②-2b、①-4b、②-1f	②-2c、②-3f		118
	10	01	02	遠隔教育システム導入実証研究	3,704,871	②-2c			118
	10	01	03	小中一貫校整備	5,300,056,365	②-2b	①-4b ②-1f ②-2c ②-3f	○	75
	10	01	04	地域未来塾	252,500	②-2c、②-1k			118
	10	01	04	学校支援	44,057,279	②-2f、②-2g、②-2h			114
	10	01	04	適応指導推進	17,643,478	②-2g			114

会計	款	項	目	事業名称	支出済額 (円)	主な関連施策	重点事業	掲載頁
一般	10	02	03	小学校施設整備	800,217,686	②-2b	○	75
	10	03	03	中学校施設整備	383,601,058	②-2b	○	76
	10	05	02	地区公民館事業運営委託	33,951,000	③-5a、③-3h ③-3d、③-3e		134
	10	05	03	図書館施設整備	11,951,917	③-5a、③-5b		135
	10	06	03	体育施設整備	18,013,556	③-5c ②-1i、②-2j、②-3g、 ③-1a、③-5a		135
水道事業	01	01	01	水道老朽管布設替	505,390,600	②-5h		122
下水道事業	02	01	02	西部処理区管渠整備	1,128,730,164	②-5j、②-5g		122
	02	01	02	水野処理区管渠整備	3,151,120	②-5j、②-5g		122
介護保険事業	03	01	01	介護予防・生活支援サービス（介護予防・日常生活支援総合事業）	311,665,093	③-2a、③-1e、③-2d	○	91
	03	02	01	地域リハビリテーション活動支援（介護予防・日常生活支援総合事業）	380,000	③-2a、③-1a	○	92
	03	02	01	介護予防普及啓発（介護予防・日常生活支援総合事業）	3,983,200	③-2a、③-1e、③-2d	○	91
	03	03	05	認知症総合支援	12,474,886	③-2e、③-2a、③-2b	○	95
国民健康保険事業	04	01	01	疾病予防	18,159,279	③-1b ③-1a、③-1c、③-1d	○	89

(3) 都市像ごとの成果説明

第6次瀬戸市総合計画では、将来像「住みたいまち 誇れるまち 新しいせと」を実現するために3つの都市像を掲げ、各都市像を達成するための政策を展開しています。総合計画の推進にあたり、分野横断的な政策を展開することにより、将来像・都市像の実現を目指します。

令和元年度は、重点的に取り組むべき事業として第6次瀬戸市総合計画の中から、11政策・24施策を抽出して事業を実施しました。

<評価指標※>

※将来像を実現するために掲げられた3つの都市像の達成状況を明らかにするもの。

統計調査などから得られる「都市の実情を示す指標」とアンケート調査に基づく「市民の実感を示す指標」を組み合わせて、都市像ごとにバランスよく、かつ、近隣や県内他市と比較しても優れた水準となることを目指します。

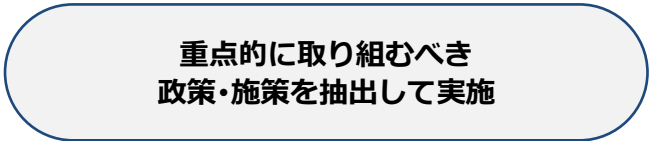
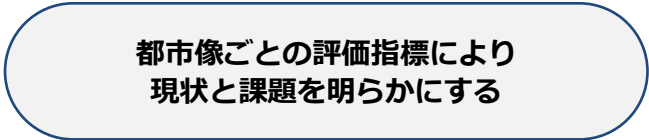
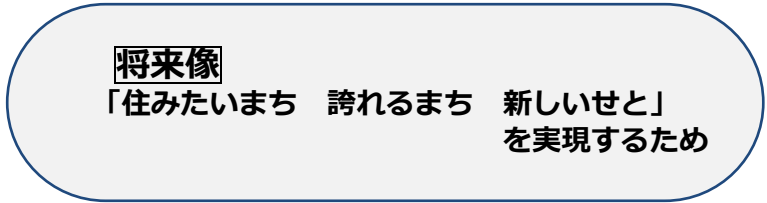
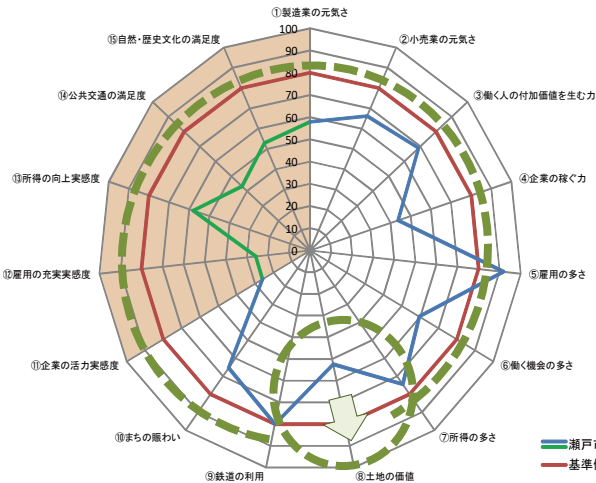

【施策体系】

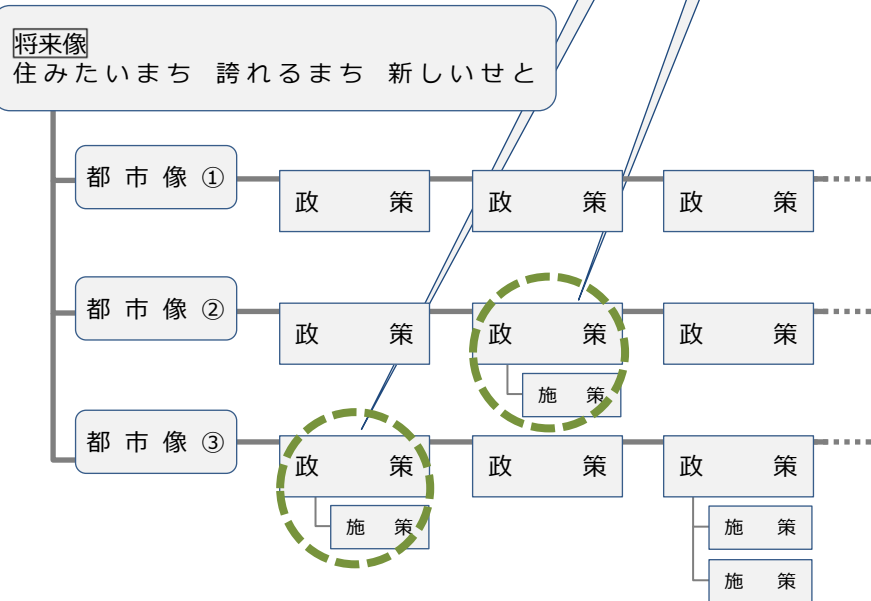

都市像①

活力ある地域経済と豊かな暮らしを実感できるまち

「製造業の元気さ」「小売業の元気さ」「働く人の付加価値を生む力」といった、地域経済の活力を示す指標の向上を目指し、本市の産業構造を踏まえた成長分野に対する積極的な支援を実施しました。

また、「土地の価値」「鉄道の利用」「自然・歴史文化の満足度」の指標の向上を目指し、本市における定住・交流人口のさらなる増加のため、企業誘致により雇用の創出を図るほか、効果的な道路整備やシティプロモーションなどの施策を展開しました。

政策 1 地域産業の振興と人材の活躍促進

施策 a 企業誘致、先端産業誘致・育成

(☞P. 32)

- ・ 企業誘致推進【産業政策課】
- ・ 企業立地促進奨励金【産業政策課】
- ・ ソフトウェア企業誘致補助金【産業政策課】

企業誘致推進 【産業政策課】

決算(主な成果)		
市内の工場等・新增設件数		
R1 計画値	⇒	R1 実績値
4 件		4 件

施策 d 地域産業の振興

(☞P. 36)

- ・ 地域産業振興【産業政策課】
- ・ せとまち人材応援助成金【産業政策課】

地域産業振興 【産業政策課】

決算(主な成果)		
市内従業者数(工業統計調査)		
R1 計画値	⇒	R1 実績値
11,945 人		13,429 人

施策 e 農業振興と農業の6次産業化

(☞P. 40)

- ・ アグリカルチャー推進【産業政策課】

アグリカルチャー推進 【産業政策課】

決算(主な成果)		
瀬戸市産農畜産物学校給食供給回数		
R1 計画値	⇒	R1 実績値
34 回		30 回

施策 f 地域の産業を支える人材育成

(☞P. 42)

- ・ 次世代クリエイター育成【情報政策課】
- ・ まるっとミュージアム推進(愛・地球博開催継承事業 瀬戸蔵 ロボットアカデミー・ロボット博)【まるっとミュージアム課】

次世代クリエイター育成 【情報政策課】

決算(主な成果)		
講座参加者数		
R1 計画値	⇒	R1 実績値
170 人		352 人

政策2 年齢や性別にかかわらず、働くことや起業・創業に挑戦できるまちづくり

施策c 起業・創業支援

(☞P. 44)

- ・ 起業・創業支援【ものづくり商業振興課】
- ・ 中心市街地商店街空き店舗対策事業費補助金【ものづくり商業振興課】

起業・創業支援【ものづくり商業振興課】

決算(主な成果)		
起業・創業者数		
R1 計画値	⇒	R1 実績値
4人		6人

施策d ツクリテ支援、若手作家、職人の活動支援

(☞P. 46)

- ・ ツクリテ支援【ものづくり商業振興課】
- ・ ツクリテ支援補助金【ものづくり商業振興課】
- ・ 商業団体等事業費補助金【ものづくり商業振興課】

ツクリテ支援補助金【ものづくり商業振興課】

決算(主な成果)		
ツクリテ創業支援事業費補助金の利用件数		
R1 計画値	⇒	R1 実績値
2件		7件

政策3 地域経済の活性化につながる地域資源を活かしたシティプロモーションの展開

施策a 観光産業の振興

(☞P. 50)

- ・ まるっとミュージアム推進【まるっとミュージアム課】
- ・ 日本遺産魅力発信推進【ものづくり商業振興課】

まるっとミュージアム推進【まるっとミュージアム課】

決算(主な成果)		
観光ツアー客受入数		
R1 計画値	⇒	R1 実績値
3,000人		4,675人

施策c 市内外への「シティプロモーション」の展開

(☞P. 52)

- ・ シティプロモーション推進【シティプロモーション課】
- ・ ふるさと納税推進【政策推進課】

シティプロモーション推進【シティプロモーション課】

決算(主な成果)		
市民が瀬戸市の魅力をPRした件数(累計)		
R1 計画値	⇒	R1 実績値
5,000件		7,671件

施策e 陶磁器産業のブランド化

(☞P. 54)

- ・ 瀬戸焼振興【ものづくり商業振興課】

瀬戸焼振興【ものづくり商業振興課】

決算(主な成果)		
食卓用・ちゅう房用陶磁器及び陶磁器置物の付加価値額		
R1 計画値	⇒	R1 実績値
15億円		13億円

政策5 市民生活の利便性を高め、企業活動の活性化につながる都市基盤の整備

施策a 広域ネットワークを形成する幹線道路の整備

(☞P. 56)

- ・ 陣屋線整備【建設課】
- ・ 赤津山口線整備【建設課】
- ・ 幡中南菱野線整備【建設課】

赤津山口線整備【建設課】

決算(主な成果)		
道路整備率		
R1 計画値	⇒	R1 実績値
100%		100%

「若い世代の住みやすさ」の指標の向上を目指し、若い世代が魅力を感じて本市に定住・転入することを促すため、鉄道駅周辺の整備をはじめとした利便性の高いまちづくりを推進しました。

また、「女性の働きやすさ」「子育て世代の結婚のしやすさ」などの指標の向上を目指し、安心して結婚・子育てができるよう、多様なニーズに対するサービスを推進しました。

さらに、「学校生活の充実」の指標の向上を目指し、令和2年4月開校に向け、市立小中一貫校「にじの丘学園」の整備を進めるとともに、小中一貫教育の推進に向けた取り組みを実施しました。

政策1 ライフステージに応じた切れ目のない子ども・子育ての支援

施策a 子育て総合支援センター創設

(P. 60)

- ・ 子育て総合支援センター運営【こども未来課】
- ・ 子ども若者支援【こども未来課】

子育て総合支援センター運営【こども未来課】

決算(主な成果)	
相談者数	
R1 計画値	⇒ R1 実績値
1,000 人	993 人

施策b 妊娠・出産への支援

(P. 62)

- ・ 産前・産後支援【健康課】
- ・ 妊婦・乳児健康診査【健康課】
- ・ 一般不妊治療費等助成金【健康課】
- ・ がん検診【健康課】

がん検診【健康課】

決算(主な成果)	
子宮がんHPV受診率	
R1 計画値	⇒ R1 実績値
22%	22%

施策c 子どもの健康の保持・増進

(P. 66)

- ・ 児童生活習慣病対策【健康課】

児童生活習慣病対策【健康課】

決算(主な成果)	
フォロー教室参加者数	
R1 計画値	⇒ R1 実績値
55 人	28 人

施策d 子育てサービスの整備・充実

(P. 68)

- ・ 民間保育所入所【保育課】
- ・ 地域型保育給付【保育課】
- ・ 施設型給付【保育課】
- ・ 小規模保育事業所運営費等補助金【保育課】
- ・ 保育所管理運営【保育課】
- ・ 民間保育所運営費補助金【保育課】
- ・ 公立保育所運営【保育課】
- ・ 休日保育【保育課】

民間保育所入所【保育課】

決算(主な成果)	
民間保育所定員数	
R1 計画値	⇒ R1 実績値
1,010 人	1,010 人

政策2 瀬戸で学び、瀬戸で育ててよかったと思える教育の実現

施策 b 将来を見据えた教育の実施

(☞P. 74)

- ・ 小中一貫校整備【教育政策課】
- ・ 小学校施設整備【教育政策課】
- ・ 中学校施設整備【教育政策課】

小中一貫校整備 【教育政策課】

決算(主な成果)	
小中一貫校整備率	
R1 計画値	⇒ R1 実績値
90%	92%

政策5 都市基盤整備による居住環境の魅力向上と未来に向けた良好な環境の継承

施策 a 公園や歩道など子育てのための
都市基盤の整備・維持管理

(☞P. 78)

- ・ 品野曾野線整備【建設課】
- ・ 品野窯町2号線整備【建設課】
- ・ 道路維持管理【維持管理課】
- ・ 公園施設整備【建設課】

道路維持管理 【維持管理課】

決算(主な成果)	
市民等からの要望に対する処理率	
R1 計画値	⇒ R1 実績値
85%	88%

施策 b 面的整備事業による新たなまちづくり

(☞P. 82)

- ・ 中水野駅地区区画整理【都市計画課】

中水野駅地区区画整理 【都市計画課】

決算(主な成果)	
事業認可進捗率	
R1 計画値	⇒ R1 実績値
25%	25%

施策 c コンパクトシティの推進

(☞P. 84)

- ・ 都市計画等策定【都市計画課】

都市計画等策定 【都市計画課】

決算(主な成果)	
立地適正化計画策定地区数	
R1 計画値	⇒ R1 実績値
0 地区	0 地区

施策 d 鉄道駅のバリアフリー化

(☞P. 86)

- ・ 水野駅北口整備【建設課】

水野駅北口整備 【建設課】

決算(主な成果)	
事業計画(測量・設計)進捗率	
R1 計画値	⇒ R1 実績値
100%	100%

都市像③

地域に住まう市民が自立し支え合い、笑顔あふれるまち

「市民の医療費」「高齢者の活躍」「健康と長寿」などの指標の向上を目指し、福祉施策の充実を図るとともに、地域包括ケアシステムの構築により、介護予防・日常生活支援事業の周知等により、介護サービスの適切な利用を促進しました。

また、「地域のつながり」「地域の支え合い実感度」などの指標の向上を目指し、市民との協働による記念事業の実施や、まちの課題解決のために市民が主体的に行う自発的な公益活動に対して活動費用の一部を助成するなどの取り組みを実施しました。

政策1 誰もがいきいきと、健康に暮らすことができるまちづくり

施策a 市民の主体的な健康づくりの推進

施策b 多面的な生活習慣病対策

(P. 88)

- ・健康づくり推進【健康課】
- ・疾病予防【国保年金課】

疾病予防

【国保年金課】

決算(主な成果)		
個別指導等で保健指導を受けたものの、検査数値の改善割合		
R1 計画値	⇒	R1 実績値
10%		33%

政策2 高齢者が生きがいを持って活躍し、支えあいにより、安心して暮らせるまちづくり

施策a 地域包括ケアシステムの構築

(P. 90)

- ・介護予防・生活支援サービス【高齢者福祉課】
- ・介護予防普及啓発【高齢者福祉課】
- ・地域リハビリテーション活動支援【高齢者福祉課】

介護予防・生活支援サービス【高齢者福祉課】

決算(主な成果)		
生活支援通所サービス年間利用件数		
R1 計画値	⇒	R1 実績値
2,118人		2,740人

施策e 認知症高齢者と家族の支援

(P. 94)

- ・認知症総合支援【高齢者福祉課】

認知症総合支援

【高齢者福祉課】

決算(主な成果)		
認知症高齢者への訪問回数(モニタリング回数)		
R1 計画値	⇒	R1 実績値
60回		83回

政策3 誰もが自立し、地域で支え合いながら生きがいをもって安心して暮らせるまちづくり

施策h 市民活動の推進と拡充への支援

(P. 96)

- ・まちの課題解決活動応援補助金・地域力向上活動推進補助金【まちづくり協働課】
- ・市制施行90周年記念式典等開催【政策推進課】
- ・菱野団地再生計画推進【都市計画課】
- ・公共施設再生整備【政策推進課】

まちの課題解決活動応援補助金・地域力向上活動推進補助金【まちづくり協働課】

決算(主な成果)		
各組織が行う地域力向上活動事業数		
R1 計画値	⇒	R1 実績値
151事業		168事業

政策4 地域の生活環境の向上と安全・安心な地域づくり

施策 i 地域防災力の向上

(P. 100)

- ・ 火災予防・防災指導【消防課】

地域防災力の向上

【消防課】

決算（主な成果）	
防災マップ作製数	
R1 計画値	⇒ R1 実績値
8 連区	6 連区

(4) 令和元年度中期事業計画に掲げた施策ごとの主な重点事業の成果説明

①-1a 企業誘致、先端産業誘致・育成

<p>施策の内容</p>	<p>・今後の成長が見込まれる先端産業分野を含む企業の誘致を図ることで、瀬戸市の新たな基盤となる産業の拡充を目指します。</p>					
<p>向上させる指標</p>	<p>①製造業の元気さ ②小売業の元気さ ③働く人の付加価値を生む力 ④企業の稼ぐ力 ⑤雇用の多さ ⑥働く機会の多さ ⑦所得の多さ ⑧土地の価値 ⑨鉄道の利用 ⑩まちの賑わい ⑪企業の活力実感度 ⑫雇用の充実実感度 ⑬所得の向上実感度 ⑭公共交通の満足度 ⑮自然・歴史文化の満足度</p> <p>基準値を80%としています</p>					
<p>都市像達成に向けた進捗</p>	<p>指標 (★はアンケート指標)</p>	<p>単位</p>	<p>第6次総合計画</p> <p>本市数値(年度) 基準値(比較対象)</p>		<p>最新(→は更新なし)</p> <p>本市数値(年度) 基準値(比較対象)</p>	
<p>都市像指標の状況</p>	<p>①製造業の元気さ (製造品出荷額等)</p> <p>③働く人の付加価値を生む力 (就業者1人あたり市内総生産)</p> <p>⑤雇用の多さ (市内事業所の従業員数)</p> <p>⑪企業の活力実感度(★)</p> <p>⑫雇用の充実実感度(★)</p>	<p>百万円</p> <p>千円/人</p> <p>人</p> <p>%</p> <p>%</p>	<p>450,253(H26)</p> <p>8,394(H25)</p> <p>50,564(H26)</p> <p>16.2(H28)</p> <p>16.1(H28)</p>	<p>622,432(県平均)</p> <p>9,744(県平均)</p> <p>44,021(県平均)</p> <p>50.0(目標値)</p> <p>50.0(目標値)</p>	<p>418,839(H30)</p> <p>9,821(H29)</p> <p>46,118(H28)</p> <p>14.6(R1)</p> <p>19.0(R1)</p>	<p>663,022(県平均)</p> <p>10,367(県平均)</p> <p>41,468(県平均)</p> <p>→</p> <p>→</p>
<p>主な実施内容</p>	<p>1 企業誘致及び市内企業の投資促進</p> <p>2 ソフトウェア企業誘致PR</p> <p>3</p> <p>4</p>					
<p>今後の実施結果・方針等</p>	<p>市外からの企業誘致や市内企業の投資促進を図るとともに、企業の市外流出防止や雇用の維持拡大を図るため、国・県等の関係機関と連携し、近隣自治体の動向を注視しながら事業を実施した。</p> <p>また、IT・クリエイティブ企業等の今後の成長が期待される新産業分野の企業誘致を進め、付加価値の高い産業の育成及び地域における雇用の創出を図るため、事業の周知・制度の効果的な運用に取り組む。</p>					

事業名	企業誘致推進					
総合計画の位置付け	①-1a、①-5d ①-1c					
事業概要	工場用地を取得するとともに、国・県等の関係機関と連携しながら企業誘致及び市内企業の投資促進を図った。					
事業費	一般会計 07 款 01 項 02 目 商工政策費					
	中期事業計画 計画額(3か年)	当初予算 当初予算額	決 算			
	5,813,000 円	229,000 円	予算現額 229,000 円	支出済額 197,570 円	翌年度繰越額 0 円	不用額 31,430 円
主な実施内容	企業誘致推進					105,004 円
指 標	単 位	指標値				
		H30 実績値	R1 計画値	R1 実績値	R2 計画値	R3 計画値
市内の工場等・新增設件数	件	6	4	4	4	4
実施結果 今後の方針等	国・県等の関係機関と連携しながら企業誘致及び市内企業の投資促進を図り、当初の目的のとおり成果を得た。					

事業名	企業立地促進奨励金					
総合計画の位置付け	①-1a、①-1b ①-1c					
事業概要	産業振興及び雇用拡大を目的とした企業立地を促進するため、市内において、工場等を新設し、または増設した事業者に対し、立地促進奨励金及び雇用促進奨励金を交付した。企業立地促進奨励金については、市外からの企業誘致や市内企業の投資促進において、大きな成果を得ており、今後も最大の効果を発揮するため、近隣自治体の動向を注視しながら事業を実施していく。					
事業費	一般会計 07 款 01 項 02 目 商工政策費					
	中期事業計画 計画額(3か年)	当初予算 当初予算額	決 算			
	979,034,000 円	116,619,000 円	予算現額 114,857,340 円	支出済額 114,304,000 円	翌年度繰越額 0 円	不用額 553,340 円
主な実施内容	立地促進奨励金 雇用促進奨励金					108,804,000 円 5,500,000 円
指 標	単 位	指標値				
		H30 実績値	R1 計画値	R1 実績値	R2 計画値	R3 計画値
企業立地促進奨励金指定事業者数	社	3	2	4	2	2
実施結果 今後の方針等	市外からの企業誘致や市内企業の投資促進において、近隣自治体の動向を注視しながら事業を実施し、当初の目的どおり成果を得た。					

事業名	市内企業再投資促進補助金						
総合計画の位置付け	①-1a、①-1d ①-1c						
事業概要	企業の市外流出防止や雇用の維持拡大を図るため、長年にわたり市内に立地し、地域の経済や雇用を支えている企業に対し、愛知県と連携して工場、研究所の新増設等にかかる費用の一部を助成した。 市内企業再投資促進補助金については、令和元年度末現在で延べ10事業者が認定されており、地域経済の中核となる企業の流出防止及び投資促進に大きな効果を上げていることから、今後も愛知県と連携しながら、制度の効果的な運用を図っていく。						
事業費	一般会計 07 款 01 項 02 目 商工政策費						
	中期事業計画 計画額(3か年)	当初予算 当初予算額	決 算				
	716,952,000 円	274,400,000 円	予算現額 271,800,000 円	支出済額 265,739,000 円	翌年度繰越額 0 円	不用額 6,061,000 円	
主な実施内容	市内企業再投資促進補助金					265,739,000 円	
指 標	単 位	指標値					
		H30 実績値	R1 計画値	R1 実績値	R2 計画値	R3 計画値	
市内企業再投資促進補助金認定事業者数		社	2	2	0	0	2
実 施 結 果 今 後 の 方 針 等		愛知県と連携しながら、制度の効果的な運用を実施した。					

事業名	ソフトウェア企業誘致補助金						
総合計画の位置付け	①-1a ①-1c						
事業概要	今後の成長が期待される新産業分野の企業誘致を進め、付加価値の高い産業の育成及び地域における雇用の創出を図るため、市内に進出するIT・クリエイティブ企業に対し、事業所の新増設等にかかる費用の一部を助成する。						
事業費	一般会計 07 款 01 項 02 目 商工政策費						
	中期事業計画 計画額(3か年)	当初予算 当初予算額	決 算				
	2,100,000 円	700,000 円	予算現額 700,000 円	支出済額 600,000 円	翌年度繰越額 0 円	不用額 100,000 円	
主な実施内容	IT・クリエイティブ企業等進出促進奨励金 人材養成補助金					600,000 円 0 円	
指 標	単 位	指標値					
		H30 実績値	R1 計画値	R1 実績値	R2 計画値	R3 計画値	
IT・クリエイティブ企業等誘致補助金申請事業者数(累計)		社	1	4	2	5	6
実 施 結 果 今 後 の 方 針 等		IT・クリエイティブ企業等進出促進奨励金については、平成29年10月から制度の運用を始め、令和元年度末現在で2事業者しか指定されていないが、本市の雇用の拡大並びに産業の高度化及び活性化に資することが期待できることから、国・県等の関係機関とも連携しながら、一層の周知を図り、制度の効果的な運用を図っていく。					

①-1d

地域産業の振興

<p>施策の内容</p>	<ul style="list-style-type: none"> 「産業支援センターせと」の機能拡充を図り、市内中小企業に対する支援を強化するとともに、公共・民間問わず、市内にある施設の集約を図り、基幹産業創出に向けた拠点の構築を目指します。 地域産業における設備投資の支援、人材確保支援、販路開拓支援などに取り組みます。 																																												
<p>向上させる指標</p>	<p>基準値を80%としています</p>																																												
<p>都市像達成に向けた進捗</p>	<table border="1"> <thead> <tr> <th rowspan="2">指標 (★はアンケート指標)</th> <th rowspan="2">単位</th> <th colspan="2">第6次総合計画</th> <th colspan="2">最新(→は更新なし)</th> </tr> <tr> <th>本市数値(年度)</th> <th>基準値(比較対象)</th> <th>本市数値(年度)</th> <th>基準値(比較対象)</th> </tr> </thead> <tbody> <tr> <td>①製造業の元気さ (製造品出荷額等)</td> <td>百万円</td> <td>450,253(H26)</td> <td>622,432(県平均)</td> <td>418,839(H30)</td> <td>663,022(県平均)</td> </tr> <tr> <td>②小売業の元気さ (1人あたり小売業年間商品販売額)</td> <td>円/人</td> <td>686,862(H26)</td> <td>829,152(県平均)</td> <td>761,846(H28)</td> <td>949,527(県平均)</td> </tr> <tr> <td>④企業の稼ぐ力 (1人あたり法人市民税額)</td> <td>円/人</td> <td>9,495(H25)</td> <td>17,414(県平均)</td> <td>9,921(H29)</td> <td>19,086(県平均)</td> </tr> <tr> <td>⑤雇用の多さ (市内事業所の従業者数)</td> <td>人</td> <td>50,564(H26)</td> <td>44,021(県平均)</td> <td>46,118(H28)</td> <td>41,468(県平均)</td> </tr> <tr> <td>⑪企業の活力実感度(★)</td> <td>%</td> <td>16.2(H28)</td> <td>50.0(目標値)</td> <td>14.6(R1)</td> <td>→</td> </tr> </tbody> </table>	指標 (★はアンケート指標)	単位	第6次総合計画		最新(→は更新なし)		本市数値(年度)	基準値(比較対象)	本市数値(年度)	基準値(比較対象)	①製造業の元気さ (製造品出荷額等)	百万円	450,253(H26)	622,432(県平均)	418,839(H30)	663,022(県平均)	②小売業の元気さ (1人あたり小売業年間商品販売額)	円/人	686,862(H26)	829,152(県平均)	761,846(H28)	949,527(県平均)	④企業の稼ぐ力 (1人あたり法人市民税額)	円/人	9,495(H25)	17,414(県平均)	9,921(H29)	19,086(県平均)	⑤雇用の多さ (市内事業所の従業者数)	人	50,564(H26)	44,021(県平均)	46,118(H28)	41,468(県平均)	⑪企業の活力実感度(★)	%	16.2(H28)	50.0(目標値)	14.6(R1)	→				
指標 (★はアンケート指標)	単位			第6次総合計画		最新(→は更新なし)																																							
		本市数値(年度)	基準値(比較対象)	本市数値(年度)	基準値(比較対象)																																								
①製造業の元気さ (製造品出荷額等)	百万円	450,253(H26)	622,432(県平均)	418,839(H30)	663,022(県平均)																																								
②小売業の元気さ (1人あたり小売業年間商品販売額)	円/人	686,862(H26)	829,152(県平均)	761,846(H28)	949,527(県平均)																																								
④企業の稼ぐ力 (1人あたり法人市民税額)	円/人	9,495(H25)	17,414(県平均)	9,921(H29)	19,086(県平均)																																								
⑤雇用の多さ (市内事業所の従業者数)	人	50,564(H26)	44,021(県平均)	46,118(H28)	41,468(県平均)																																								
⑪企業の活力実感度(★)	%	16.2(H28)	50.0(目標値)	14.6(R1)	→																																								
<p>主な実施内容</p>	<ol style="list-style-type: none"> 産業支援センターせとによる市内企業支援など(瀬戸市地域産業振興会議負担金) 地域産業の人材確保の支援 																																												
<p>実施結果・今後の方針等</p>	<p>「瀬戸市地域産業振興会議」において、市内の経済等関係団体が連携して市内企業の設備投資の促進、人材確保支援、販路開拓支援などの事業を実施した。また、「産業支援センターせと」の機能拡充及び情報発信事業の強化に取り組んだ。</p> <p>引き続き、国の地方創生推進交付金を活用し、より企業のニーズを取り込んだ支援メニューの拡充を行い、施策の効果的な展開を図っていく。</p> <p>また、市内企業に就職する学生を対象に奨学金の返還金の一部を助成をすることで、若者の就職及び定住促進に取り組んだ。</p>																																												

事業名	地域産業振興					
総合計画の位置付け	①-1d、①-1a ①-1c					
事業概要	国、県及び地域経済団体、商工会議所、金融機関等と連携して、瀬戸市地域産業振興会議を中心に、市内企業の経営基盤強化及び人材確保支援事業に取り組み、地域経済の活性化を図った。					
事業費	一般会計 07 款 01 項 02 目 商工政策費					
	中期事業計画	当初予算	決 算			
	計画額(3か年)	当初予算額	予算現額	支出済額	翌年度繰越額	不用額
	41,386,000 円	15,662,000 円	15,662,000 円	15,659,860 円	0 円	2,140 円
主な実施内容	産業支援センターせとによる市内企業支援など（瀬戸市地域産業振興会議負担金）					15,640,000 円
指 標	単 位	指標値				
		H30 実績値	R1 計画値	R1 実績値	R2 計画値	R3 計画値
市内製造品出荷額（工業統計調査）	億円	3,977	4,650	4,188	4,700	4,750
市内従業者数（工業統計調査）	人	12,865	11,945	13,429	11,945	11,945
実施結果 今後の方針等	「瀬戸市地域産業振興会議」において、産業支援・交流、産学・産産連携、人材育成・雇用創出、創業支援等の多岐に渡る事業に取り組んだ。事業実施効果を最大限にするため、今後は産業支援センターせとの体制強化及び支援メニューの拡充、情報発信事業の強化を実施する。					

事業名	せとまち人材応援助成金					
総合計画の位置付け	①-1d、①-1c、①-1f ①-2b					
事業概要	市内企業に就職する学生が借り入れた奨学金の返還金の一部を助成することにより、若者の市内における就職及び定着を促進し、本市の産業を担う人材を確保することを目的とする。					
事業費	一般会計 07 款 01 項 02 目 商工政策費					
	中期事業計画	当初予算	決 算			
	計画額(3か年)	当初予算額	予算現額	支出済額	翌年度繰越額	不用額
	13,040,000 円	3,000,000 円	3,000,000 円	2,270,400 円	0 円	729,600 円
主な実施内容	せとまち人材応援助成金					2,270,400 円
指 標	単 位	指標値				
		H30 実績値	R1 計画値	R1 実績値	R2 計画値	R3 計画値
せとまち人材応援助成金の受給者数（累計）	人	11	22	20	28	28
実施結果 今後の方針等	奨学金の返還金の一部を助成することにより、若者の市内における就職及び定着を図った。					

事業名	瀬戸サイト跡地活用					
総合計画の位置付け	①-1d ①-2d					
事業概要	瀬戸サイトの具体的な整備の実現性を検討していくための市場性調査の結果に基づき、瀬戸サイト整備・運用事業の方向性を検討する。					
事業費	一般会計 07 款 01 項 02 目 商工政策費					
	中期事業計画 計画額(3か年)	当初予算 当初予算額	決 算			
			予算現額	支出済額	翌年度繰越額	不用額
	32,162,000 円	1,369,000 円	1,369,000 円	1,256,415 円	0 円	112,585 円
主な実施内容	瀬戸サイト光熱水費					729,421 円
指 標	単 位	指標値				
		H30 実績値	R1 計画値	R1 実績値	R2 計画値	R3 計画値
PPP/PFI 手法導入に伴う瀬戸サイト跡地活用の詳細設計を策定するまでの状況	%	0	50	0	75	100
瀬戸サイトへ集約する公共施設数	件	0	0	0	0	5
実施結果 今後の方針等	産業拠点施設整備計画の方針転換があり、瀬戸サイト整備・運営事業は見直すこととした。					

農業振興と農業の6次産業化

<p>施策の内容</p>	<ul style="list-style-type: none"> ・地産地消の推進、地域農畜産物の需要拡大、担い手不足の解消及び耕作放棄地の抑制に取り組むことで、消費拡大と生産力向上を図ります。 ・農畜産物のPR強化及び商品開発支援を行うことで生産物の価値を高めます。 																																								
<p>向上させる指標</p>	<p>①製造業の元気さ ②小売業の元気さ ③働く人の付加価値を生む力 ④企業の稼ぐ力 ⑤雇用の多さ ⑥働く機会の多さ ⑦所得の多さ ⑧土地の価値 ⑨鉄道の利用 ⑩まちの賑わい ⑪企業の活力実感度 ⑫雇用の充実実感度 ⑬所得の向上実感度 ⑭公共交通の満足度 ⑮自然・歴史文化の満足度</p> <p>基準値を80%としています</p>																																								
<p>都市像達成に向けた進捗</p>	<table border="1"> <thead> <tr> <th rowspan="2">指標 (★はアンケート指標)</th> <th rowspan="2">単位</th> <th colspan="2">第6次総合計画</th> <th colspan="2">最新(→は更新なし)</th> </tr> <tr> <th>本市数値(年度)</th> <th>基準値(比較対象)</th> <th>本市数値(年度)</th> <th>基準値(比較対象)</th> </tr> </thead> <tbody> <tr> <td>⑥働く機会の多さ (有効求人倍率 瀬戸・尾張旭管内)</td> <td>倍</td> <td>0.90(H27)</td> <td>1.20(県平均)</td> <td>0.99(R1)</td> <td>1.48(県平均)</td> </tr> <tr> <td>⑦所得の多さ (1人あたり家計所得)</td> <td>千円/人</td> <td>3,362(H25)</td> <td>3,609(県平均)</td> <td>3,425(H29)</td> <td>3,551(県平均)</td> </tr> <tr> <td></td> <td></td> <td></td> <td></td> <td></td> <td></td> </tr> <tr> <td></td> <td></td> <td></td> <td></td> <td></td> <td></td> </tr> <tr> <td></td> <td></td> <td></td> <td></td> <td></td> <td></td> </tr> </tbody> </table>	指標 (★はアンケート指標)	単位	第6次総合計画		最新(→は更新なし)		本市数値(年度)	基準値(比較対象)	本市数値(年度)	基準値(比較対象)	⑥働く機会の多さ (有効求人倍率 瀬戸・尾張旭管内)	倍	0.90(H27)	1.20(県平均)	0.99(R1)	1.48(県平均)	⑦所得の多さ (1人あたり家計所得)	千円/人	3,362(H25)	3,609(県平均)	3,425(H29)	3,551(県平均)																		
指標 (★はアンケート指標)	単位			第6次総合計画		最新(→は更新なし)																																			
		本市数値(年度)	基準値(比較対象)	本市数値(年度)	基準値(比較対象)																																				
⑥働く機会の多さ (有効求人倍率 瀬戸・尾張旭管内)	倍	0.90(H27)	1.20(県平均)	0.99(R1)	1.48(県平均)																																				
⑦所得の多さ (1人あたり家計所得)	千円/人	3,362(H25)	3,609(県平均)	3,425(H29)	3,551(県平均)																																				
<p>主な実施内容</p>	<ol style="list-style-type: none"> 1 学校給食への地域農畜産物の提供 2 アンテナショップとしての道の駅瀬戸しなのの活性化 3 農業に関する技術講習会の開催 4 地域農畜産物を活用した加工品開発支援 																																								
<p>今後の実施結果・方針等</p>	<p>農業者や農業関係団体と連携して、学校給食への地元食材の提供・安心安全な地元農産物の流通推進などの地産地消や、農業塾による担い手の育成や農業者への農地紹介など耕作放棄地の解消に取り組んだ。</p> <p>今後は、学校給食への供給について、新たな農産物の供給に加え、より多くの農業者の参加により、安定して供給できる体制を整えていく。また、農産物直売所における市内農作物等の販売量については、学校給食への食材提供やふるさと納税返礼品の活用等により販売量の増加に取り組んでいく。</p>																																								

事業名	アグリカルチャー推進					
総合計画の位置付け	①-1e ①-2c、②-2e					
事業概要	農業者や農業関係団体と連携して、学校給食への地元食材の提供・安心安全な地元農産物の流通推進などの地産地消や、農業塾による担い手の育成・農業者への農地紹介など耕作放棄地の解消に取り組んだ。					
事業費	一般会計 06 款 01 項 03 目 農業振興費					
	中期事業計画 計画額(3か年)	当初予算 当初予算額	決 算			
			予算現額	支出済額	翌年度繰越額	不用額
	12,502,000 円	4,189,000 円	4,189,000 円	4,138,148 円	0 円	50,852 円
主な実施内容	瀬戸地域アグリカルチャー推進協議会負担金					4,019,000 円
指 標	単 位	指標値				
		H30 実績値	R1 計画値	R1 実績値	R2 計画値	R3 計画値
瀬戸市産農畜産物学校給食供給回数	回	16	34	30	34	37
地域特産物の開発支援件数	件	2	2	0	1	1
農産物直売所における市内農作物等の販売量	t	0	1,246	1,190	1,246	1,246
実施結果 今後の方針等	瀬戸市産農畜産物の学校給食への供給回数については、新しい農産物の納入に取り組み供給実績を上げることができた。令和2年度は、さらに新たな農産物の供給に取り組むとともに、より多くの農業者に取り組みに参加してもらい安定して供給できる体制を整えていく。地域特産物の開発件数については、豚熱（CSF）の被害によって支援できなかったが、経営再開の時期にあわせて消費推進などの支援を行っていく。農産物直売所における市内農作物等の販売量については、学校給食への食材提供やふるさと納税返礼品への出品を活用して、販売量の増加に取り組んでいく。					

地域の産業を支える人材育成

施策の内容

- ・将来の成長が期待される産業の支援に向けた人材供給。育成の仕組みづくりを進めます。
- ・ものづくり産業に対して意欲的に学ぶことのできる環境づくりを行います。

向上させる指標

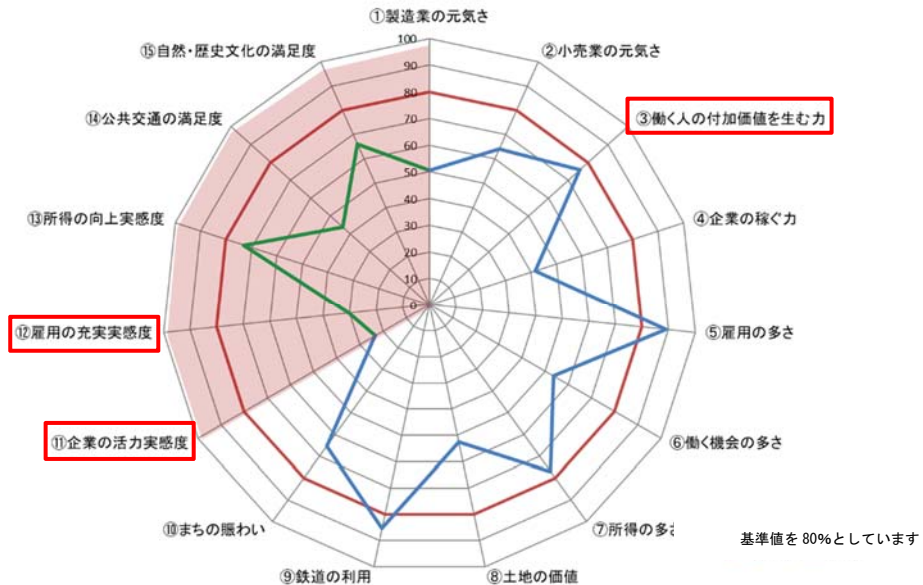

都市像達成に向けた進捗

都市像指標の状況

指標 (★はアンケート指標)	単位	第6次総合計画		最新(→は更新なし)	
		本市数値(年度)	基準値(比較対象)	本市数値(年度)	基準値(比較対象)
③ 働く人の付加価値を生む力 (就業者1人あたり市内総生産)	千円/人	8,394(H25)	9,744(県平均)	9,821(H29)	10,367(県平均)
⑪ 企業の活力実感度(★)	%	16.2(H28)	50.0(目標値)	14.6(R1)	→
⑫ 雇用の充実実感度(★)	%	16.1(H28)	50.0(目標値)	19.0(R1)	→

主な実施内容

- 1 次世代クリエイター育成講座
- 2 まるっとミュージアム推進 (愛・地球博開催継承事業 瀬戸蔵ロボットアカデミー・ロボット博)
- 3
- 4

今後の方針等

本市の新たな産業の創出に向け、デジタル分野における才能ある子どもたちの発掘と育成のため、小中学生を対象とした講座「Seto CG Kid's Program」及びデジタルコンテンツ業界を目指す高校生、大学生等を対象とした講座「Seto CG Kid's Advance」を開催した。今後も継続的に事業を実施し、将来の産業の担い手となる人材の育成につなげていく。

また、未来を担う子どもたちが本市のものづくり文化と理念を継承し、ものづくりの楽しさを体験することができるワークショップを開催した。今後も本市の魅力や観光情報の発信のため、各種PRやイベントを催行し、庁内連携を図りながら、さらなる愛着の醸成等に取り組んでいく。

事業名	次世代クリエイター育成					
総合計画の位置付け	①-1f ②-2b、②-2d					
事業概要	才能ある子どもたちの発掘と育成、本市の新たな産業の創出に向けて、子どもたちがデジタルコンテンツの制作をとおしてものづくりの面白さを体験する「第9回 Seto CG Kid's Program」を開催し、小中学生52人が最新のモーションキャプチャー技術を活かした3DCGアニメーションの制作に挑戦した。また、デジタルコンテンツ業界を目指す高校生、大学生等を対象に「Seto CG Kid's Advance (2期生)」を開講し、27人が参加。第一線で活躍する講師陣から最新の業界動向や本格的な3DCG制作について学ぶ機会を提供した。さらに瀬戸ロータリークラブと連携し、Advance受講者を対象にCGアニメーションコンテストを実施した他、瀬戸市の人材育成の取組みを広く周知するために、瀬戸蔵つばきホールで「Rotary Youth Computer Graphics Award」を開催し、市民、瀬戸ロータリークラブ関係者等300人が来場。その他、エンジニアの育成を目的に、ロボット等をテーマにしたプログラミング講座「Programming Camp in SETO」を開催し、小学生108人が参加した。					
事業費	一般会計 02 款 01 項 05 目 情報政策費					
	中期事業計画 計画額(3か年)	当初予算 当初予算額	決 算 予算現額			
	15,000,000 円	5,000,000 円	5,000,000 円	支出済額 4,617,550 円	翌年度繰越額 0 円	不用額 382,450 円
主な実施内容	瀬戸市人材育成型デジタルコンテンツ制作業務委託 プログラミング講座企画・運営業務委託				3,821,400 円 179,280 円	
指 標	単 位	指 標 値				
		H30 実績値	R1 計画値	R1 実績値	R2 計画値	R3 計画値
講座参加者数	人	307	170	352	170	300
受講者の満足度	%	0	90	100	90	90
受講者の学習継続意向	%	0	90	96	90	90
実施結果 今後の方針等	いずれの講座も定員を上回る申込みがあり、アンケートでは全ての受講者から講座に「満足」と回答が得られた。学習継続意向も高く、今後も継続的に事業を実施することで将来の産業の担い手となる人材の育成につながるものと考えている。また、新たに「Seto CG Kid's Advance」の受講者が子どもたちを指導するスタッフとして参加することで、事業の充実を図ることができた。引き続き、子どもたちがものづくりに関心をもち、夢や可能性を見つけるきっかけづくりから、本格的な技術習得による就業まで体系的に事業を展開し、関係団体や企業等と更なる連携を図ることで、市内企業への雇用につなげる取組みを進める。					

事業名	まるっとミュージアム推進(愛・地球博開催継承事業 瀬戸蔵ロボットアカデミー・ロボット博)					
総合計画の位置付け	①-1f ①-3a、①-3c、②-2d、②-4a、③-5e					
事業概要	第一線で活躍するプロや、実際に夢に向かって技術を磨いている大学生から最新のロボットテクノロジーを学び、未来の技術を考える場、体験し学ぶ場として、夏休み・冬休みにロボットワークショップ等を開催し、子どもたちの可能性の芽を育てるとともに未来創造力を養った。					
事業費	一般会計 07 款 01 項 10 目 まるっとミュージアム推進費					
	中期事業計画 計画額(3か年)	当初予算 当初予算額	決 算 予算現額			
	8,000,000 円	1,500,000 円	1,500,000 円	支出済額 1,500,000 円	翌年度繰越額 0 円	不用額 0 円
主な実施内容	瀬戸蔵ロボットアカデミー(夏休み・冬休みロボットワークショップ)				1,500,000 円	
指 標	単 位	指 標 値				
		H30 実績値	R1 計画値	R1 実績値	R2 計画値	R3 計画値
観光来訪者数	人	1,885,000	2,000,000	1,861,000	2,000,000	2,000,000
市観光情報公式ホームページの閲覧数	件	451,000	413,000	655,000	414,000	415,000
観光ツアー客受入数	人	1,801	3,000	4,675	3,000	3,000
実施結果 今後の方針等	ロボットワークショップには、毎回定員を大きく上回る応募者があり、リピーターも増加している。今後も、未来を担う子どもたちにロボットを通じて、ものづくりの喜びやチャレンジすることの楽しさを伝えるとともに、県内外の子育て世代に向けてのPRに努める。					

施策の内容

- ・ 起業に挑戦することのできる土壌や交流の場づくりを進め、ビジネス手法による地域課題の解決を目指します。
- ・ 個人の能力を活かし、家庭との両立を可能とする働き方の一つとして起業・創業へのチャレンジを支援します。

向上させる指標

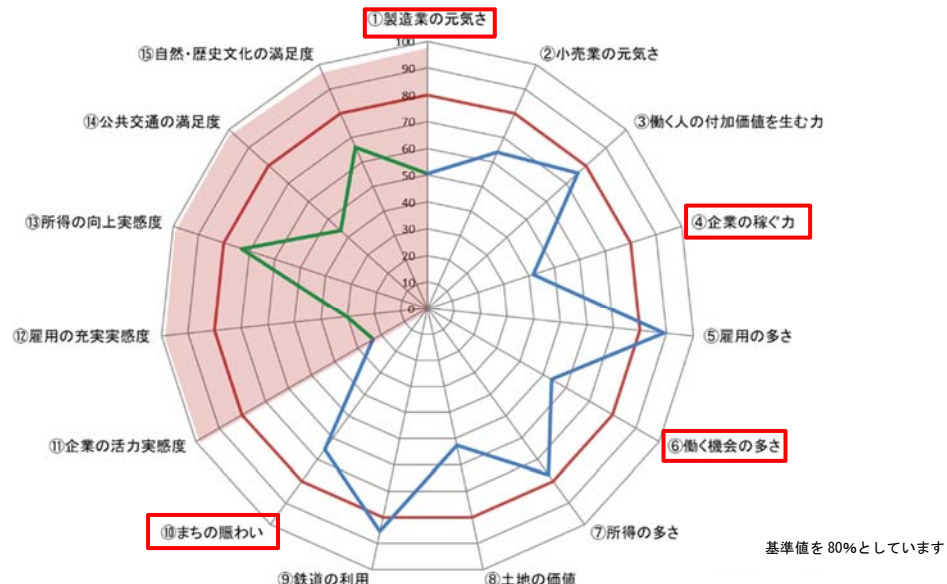

都市像達成に向けた進捗

都市像指標の状況

指標 (★はアンケート指標)	単位	第6次総合計画		最新(→は更新なし)	
		本市数値(年度)	基準値(比較対象)	本市数値(年度)	基準値(比較対象)
①製造業の元気さ (製造品出荷額等)	百万円	450,253(H26)	622,432(県平均)	418,839(H30)	663,022(県平均)
④企業の稼ぐ力 (1人あたり法人市民税額)	円/人	9,495(H25)	17,414(県平均)	9,921(H29)	19,086(県平均)
⑥働く機会の多さ (有効求人倍率 瀬戸・尾張旭管内)	倍	0.90(H27)	1.20(県平均)	0.99(R1)	1.48(県平均)
⑩まちの賑わい (休日の昼間人口と人口との比)	倍	1.52(H27)	1.86(県平均)	→	→

主な実施内容

- 1 せと・しごと塾の運営、起業セミナーの開催
- 2 中心市街地商店街空き店舗対策事業費補助金
- 3
- 4

今後の実施結果・方針等

地域のニーズや課題をビジネスとして取り組む「地域ビジネス」の創業希望者に対して、創業するために必要となる知識を学べる機会を提供することで、就業の一つである起業が創出される環境づくりの推進を図った。引き続き、学べる機会や場を提供していくことで、起業者の創出につなげていく。

また、中心市街地の商店街への出店を促すため、家賃・改修費の補助を行い、中心市街地の活性化及び創業・起業促進に取り組んだ。今後も継続した補助を行い、中心市街地の活性化につなげていく。

事業名	起業・創業支援					
総合計画の位置付け	①-2c ①-1a、①-1d、①-1c					
事業概要	地域のニーズや課題をビジネスとして継続的に取り組む「地域ビジネス」の創業希望者に対して、地域ビジネスを創業するために必要となる知識を学べる機会を提供した。					
事業費	一般会計 07 款 01 項 05 目 商工振興費					
	中期事業計画 計画額(3か年)	当初予算 当初予算額	決 算 予算現額 支出済額 翌年度繰越額 不用額			
	6,150,000 円	2,050,000 円	2,050,000 円	2,050,000 円	0 円	0 円
主な実施内容	瀬戸市地域振興会議負担金				2,050,000 円	
指 標	単 位	指標値				
		H30 実績値	R1 計画値	R1 実績値	R2 計画値	R3 計画値
卒業者数	人	14	18	17	18	18
起業・創業者数	人	7	4	6	4	4
実施結果 今後の方針等	約半年間のカリキュラムで、起業に関する基本的な知識を学ぶための起業スクールを開催した。17名の入塾があり、そのうち既に開業している人もあわせて6名の起業者を創出した。引き続きカリキュラムの見直し等を随時行い起業スクールを実施することとする。					

事業名	中心市街地商店街空き店舗対策事業費補助金					
総合計画の位置付け	①-2c、①-3b、②-4e ①-1c、①-1d、①-2d					
事業概要	中心市街地の商店街への出店を促すため、家賃、改装費の補助を行い、中心市街地の活性化を図るとともに、市民の創業・起業促進も図った。					
事業費	一般会計 07 款 01 項 05 目 商工振興費					
	中期事業計画 計画額(3か年)	当初予算 当初予算額	決 算 予算現額 支出済額 翌年度繰越額 不用額			
	20,400,000 円	6,562,000 円	7,077,000 円	5,620,000 円	0 円	1,457,000 円
主な実施内容	家賃補助 改装費補助				1,954,000 円 3,666,000 円	
指 標	単 位	指標値				
		H30 実績値	R1 計画値	R1 実績値	R2 計画値	R3 計画値
中心市街地商店街空き店舗への出店件数(補助金交付件数)	件	4	2	5	2	2
中心市街地商店街に出店する創業者・起業家数	件	1	1	4	1	1
実施結果 今後の方針等	本補助金については、令和元年度5件の新規申請があり、中心市街地商店街空き店舗の対策として一定の成果を得ており、今後も中心市街地の活性化を図るため継続して行っていくこととする。					

<p>施策の内容</p>	<p>・ツクリテ支援拠点の運営を行い、ツクリテの事業者としての力を伸ばすとともに、やきものづくりの歴史を背景としたアートやクラフトのまちとしての個性を伸ばします。</p>					
<p>向上させる指標</p>	<p>①製造業の元気さ ②小売業の元気さ ③働く人の付加価値を生む力 ④企業の稼ぐ力 ⑤雇用の多さ ⑥働く機会の多さ ⑦所得の多さ ⑧土地の価値 ⑨鉄道の利用 ⑩まちの賑わい ⑪企業の活力実感度 ⑫雇用の充実実感度 ⑬所得の向上実感度 ⑭公共交通の満足度 ⑮自然・歴史文化の満足度</p> <p>基準値を80%としています</p>					
<p>都市像達成に向けた進捗</p>	<p>指標 (★はアンケート指標)</p>	<p>単位</p>	<p>第6次総合計画</p>		<p>最新(→は更新なし)</p>	
			<p>本市数値(年度)</p>	<p>基準値(比較対象)</p>	<p>本市数値(年度)</p>	<p>基準値(比較対象)</p>
	<p>①製造業の元気さ (製造品出荷額等)</p>	<p>百万円</p>	<p>450,253(H26)</p>	<p>622,432(県平均)</p>	<p>418,839(H30)</p>	<p>663,022(県平均)</p>
	<p>②小売業の元気さ (1人あたり小売業年間商品販売額)</p>	<p>円/人</p>	<p>686,862(H26)</p>	<p>829,152(県平均)</p>	<p>761,846(H28)</p>	<p>949,527(県平均)</p>
	<p>④企業の稼ぐ力 (1人あたり法人市民税額)</p>	<p>円/人</p>	<p>9,495(H25)</p>	<p>17,414(県平均)</p>	<p>9,921(H29)</p>	<p>19,086(県平均)</p>
	<p>⑩まちの賑わい (休日の昼間人口と人口との比)</p>	<p>倍</p>	<p>1.52(H27)</p>	<p>1.86(県平均)</p>	<p>→</p>	<p>→</p>
	<p>⑮自然・歴史文化の満足度(★)</p>	<p>%</p>	<p>53.0(H28)</p>	<p>80.0(目標値)</p>	<p>66.1(R1)</p>	<p>→</p>
<p>主な実施内容</p>	<p>1 せとまちツクリテセンター運営 2 ツクリテ支援補助金 3 チャレンジショップの整備 4</p>					
<p>今後の実施結果・方針等</p>	<p>若手クリエイター等を中心としたツクリテの活動支援については、「せとまちツクリテセンター」に専任コーディネーター3名を配置し、情報の提供と発信、ツクリテ同士のネットワーク構築、活動の機会の提供などによりツクリテの創作活動を支援し、市内定着やにぎわい創出につなげた。 また、補助制度の活用によって、空き店舗の有効利用がなされ、中心市街地の活性化につながった。引き続き、国の地方創生推進交付金を活用し、効果的な施策の展開を図っていく。</p>					

事業名	ツクリテ支援					
総合計画の位置付け	①-2d ①-2a、①-2e、②-4e					
事業概要	若手クリエイター等を中心としたツクリテの支援・交流拠点である「せとまちツクリテセンター」において、ツクリテの創作活動に対する支援を行うとともに、拠点を中心市街地に置くことで、地域のにぎわい創出を行った。					
事業費	一般会計 07 款 01 項 05 目 商工振興費					
	中期事業計画 計画額(3か年)	当初予算 当初予算額	決 算 予算現額 支出済額 翌年度繰越額 不用額			
	34,946,000 円	12,452,000 円	12,490,000 円	10,046,224 円	0 円	2,443,776 円
主な実施内容	コーディネーター委託料 ツクリテ連携イベント委託料 臨時職員賃金 旅費				4,418,580 円 1,375,945 円 2,331,864 円 344,460 円	
指 標	単 位	指標値				
		H30 実績値	R1 計画値	R1 実績値	R2 計画値	R3 計画値
ツクリテ・人材バンク登録者数	人	131	137	159	142	147
実施結果 今後の方針等	平成 29 年 6 月に開設したせとまちツクリテセンターにおいて、専任のコーディネーター 3 名を配置し、「情報の提供と発信」・「ツクリテ同士や市内外の方とのネットワークの構築」・「活動の機会の提供」などにより、ツクリテの創作活動を支援し、市内への定着促進を図った。					

事業名	ツクリテ支援補助金					
総合計画の位置付け	①-2d ①-2a、①-2e、②-4e					
事業概要	ツクリテが創作活動を行うために必要となる資金の一部を補助することによりツクリテの支援を行った。					
事業費	一般会計 07 款 01 項 05 目 商工振興費					
	中期事業計画 計画額(3か年)	当初予算 当初予算額	決 算 予算現額 支出済額 翌年度繰越額 不用額			
	6,750,000 円	2,399,000 円	2,399,000 円	1,371,000 円	0 円	1,028,000 円
主な実施内容	家賃補助 改修費補助				863,000 円 508,000 円	
指 標	単 位	指標値				
		H30 実績値	R1 計画値	R1 実績値	R2 計画値	R3 計画値
ツクリテ創業支援事業費補助金の利用件数	件	7	2	7	2	2
実施結果 今後の方針等	せとまちツクリテセンターにおけるツクリテの創作活動に対する支援を行うことで、市内外の多くツクリテが活躍できる環境やツクリテ同士の交流の場を求めて市内に工房を構えたことにより、ツクリテの市内定着と地域のにぎわいの創出につながった。					

事業名	商業団体等事業費補助金					
総合計画の位置付け	①-2d、①-2a ①-1d、①-2c					
事業概要	商業団体等の活性化を支援するため、商店街等の商業団体が実施する販売促進活性化事業等の「商店街共同事業」や空き店舗活用事業等の「げんき商店街推進事業」に対して、事業費の一部を助成した。					
事業費	一般会計 07 款 01 項 05 目 商工振興費					
	中期事業計画 計画額(3か年)	当初予算 当初予算額	決 算			
	24,884,000 円	12,129,000 円	予算現額	支出済額	翌年度繰越額	不用額
			11,560,400 円	8,969,000 円	0 円	2,591,400 円
主な実施内容	商業団体等事業費補助金 げんき商店街推進事業費補助金 商店街街路灯等電灯料補助金				3,956,000 円 (6 団体) 3,808,000 円 (4 団体) 1,205,000 円 (8 団体)	
指 標	単 位	指標値				
		H30 実績値	R1 計画値	R1 実績値	R2 計画値	R3 計画値
通行量 (平日 1 日)	人	5,363	5,148	5,254	5,251	5,251
実施結果 今後の方針等	商店街等が実施する販売促進活性化事業等に対して補助を行い商業団体の活性化に対して一定の成果を得ている。また、愛知県「げんき商店街推進事業」を活用し、中心市街地空き店舗の活性化に取り組むことにより一定の成果を得ている。今後も、商業団体等事業に県補助も活用しながら取り組んでいくこととする。					

施策の内容

・瀬戸市の観光を競争力のある産業として振興することで、市民の誇りと愛着の醸成や知名度向上につながる情報発信を展開します。

向上させる指標

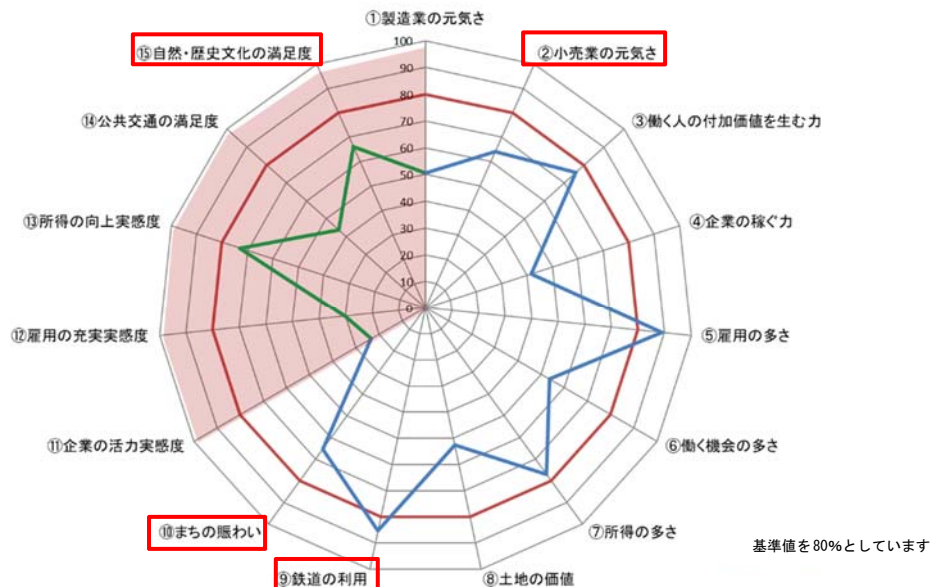

都市像達成に向けた進捗

都市像指標の状況

指標 (★はアンケート指標)	単位	第6次総合計画		最新(→は更新なし)	
		本市数値(年度)	基準値(比較対象)	本市数値(年度)	基準値(比較対象)
②小売業の元気さ (1人あたり小売業年間商品販売額)	円/人	686,862(H26)	829,152(県平均)	761,846(H28)	949,527(県平均)
⑨鉄道の利用 (年間の駅利用者数)	人	7,477,020(H26)	7,477,020(市H26)	7,973,239(H30)	7,477,020(市H26)
⑩まちの賑わい (休日の昼間人口と人口との比)	倍	1.52(H27)	1.86(県平均)	→	→
⑮自然・歴史文化の満足度(★)	%	53.0(H28)	80.0(目標値)	66.1(R1)	→

主な実施内容

- 1 地域資源を活かしたストーリー体験や学校を通じた普及活動
- 2 人材育成などの各事業や地域間連携によるPR
- 3 各種イベントの開催
- 4 インバウンド事業の実施

今後の方針等

本市ならではの地域資源や日本遺産の認定を活かし、市内外へのプロモーションを積極的に行うことにより、観光産業の振興につなげた。引き続き、本市の魅力を発信し、知名度向上や市民の誇りと愛着の醸成に向け、効果的な施策の展開を図っていく。

【まるっとミュージアム課】

事業名	まるっとミュージアム推進					
総合計画の位置付け	①-3a ①-1f、①-3c、②-2d、②-4a、③-5e					
事業概要	日本遺産認定を活かした本市の魅力や観光情報を発信し、国内外での知名度向上を図るとともに、「せとまちプランディング戦略」や「瀬戸市歴史文化基本構想」を踏まえ、本市ならではの特色ある有形・無形の財産を最大限に活用した観光まちづくりに取り組んだ。					
事業費	一般会計 07 款 01 項 10 目 まるっとミュージアム推進費					
	中期事業計画	当初予算	決 算			
	計画額(3か年)	当初予算額	予算現額	支出済額	翌年度繰越額	不用額
	105,534,000 円	34,531,000 円	34,531,000 円	34,236,272 円	0 円	294,728 円
主な実施内容	負担金(まるっとミュージアム・観光協会)					31,532,000 円
	負担金(瀬戸蔵イベント実行委員会)					1,762,000 円
指 標	単 位	指標値				
		H30 実績値	R1 計画値	R1 実績値	R2 計画値	R3 計画値
観光来訪者数	人	1,885,000	2,000,000	1,861,000	2,000,000	2,000,000
市観光情報公式ホームページの閲覧数	件	451,000	413,000	655,000	414,000	415,000
観光ツアー客受入数	人	1,801	3,000	4,675	3,000	3,000
実施結果 今後の方針等	本市の魅力や観光情報の発信のため、各種PRやイベントを催行し、集客に努めた。今後、庁内連携を図り、地域資源の活用や瀬戸市の知名度向上に加え、観光事業の推進をととして市民の誇りと愛着の醸成等に取り組んでいく。					

【ものづくり商業振興課】

事業名	日本遺産魅力発信推進					
総合計画の位置付け	①-3a ①-3d、③-5d					
事業概要	六古窯の日本遺産PR事業を通じて、瀬戸市固有の魅力や価値について積極的な情報発信を行った。					
事業費	一般会計 07 款 01 項 05 目 商工振興費					
	中期事業計画	当初予算	決 算			
	計画額(3か年)	当初予算額	予算現額	支出済額	翌年度繰越額	不用額
	5,077,000 円	4,472,000 円	4,472,000 円	4,447,224 円	0 円	24,776 円
主な実施内容	六古窯日本遺産活用協議会負担金					2,500,000 円
	旅費					258,860 円
指 標	単 位	指標値				
		H30 実績値	R1 計画値	R1 実績値	R2 計画値	R3 計画値
観光来訪者数	人	1,885,000	2,000,000	1,861,000	2,000,000	2,000,000
実施結果 今後の方針等	六古窯日本遺産活用協議会においてタブロイド(前編・後編)とマスター映像の英訳を実施した。また、日本遺産認定記念巡回企画展を瀬戸市美術館等で行い、市内外において「日本遺産のまち瀬戸市」のPRと認知度の向上を図った。					

施策の内容

- ・市内外に本市の魅力を発信することで、地域経済の活性化を図ります。
- ・市固有の魅力や価値を共有することで、市民の誇りと愛着の醸成を図ります。
- ・様々な媒体により本市の魅力をPRすることで、定住促進を図ります。

向上させる指標

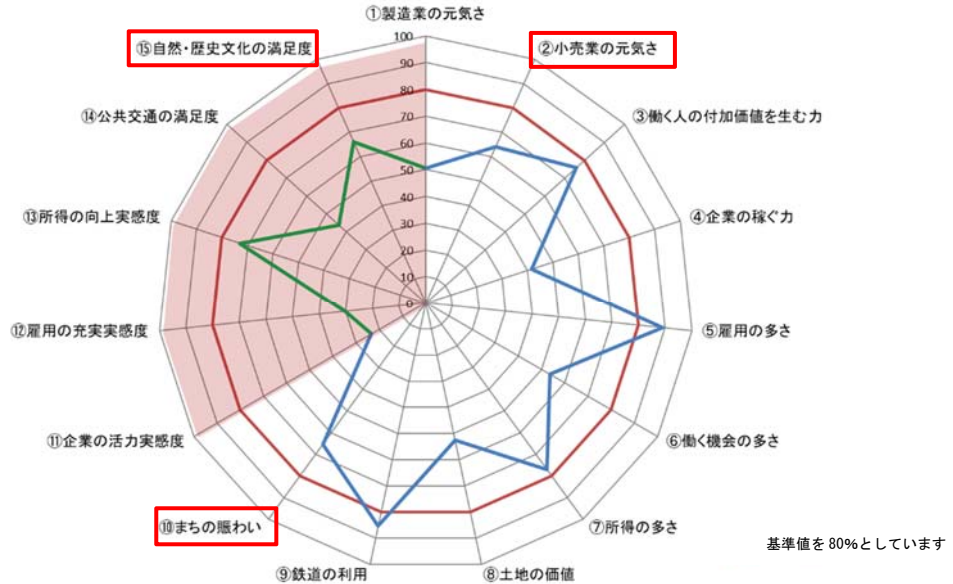

都市像達成に向けた進捗

都市像指標の状況

指標 (★はアンケート指標)	単位	第6次総合計画		最新(→は更新なし)	
		本市数値(年度)	基準値(比較対象)	本市数値(年度)	基準値(比較対象)
②小売業の元気さ (1人あたり小売業年間商品販売額)	円/人	686,862(H26)	829,152(県平均)	761,846(H28)	949,527(県平均)
⑩まちの賑わい (休日の昼間人口と人口との比)	倍	1.52(H27)	1.86(県平均)	→	→
⑮自然・歴史文化の満足度(★)	%	53.0(H28)	80.0(目標値)	66.1(R1)	→

主な実施内容

- 1 せとまちサポーター講座
- 2 PR冊子作成・鉄道広告
- 3 Webマガジン・Web広告
- 4 マーケティング調査
- 5 ふるさと納税のPR

今後の実施結果・方針等

ターゲットを明確にした上で、定住促進パンフレット「せとで暮らす。」を活用し、市近郊のハウジングセンターや不動産業者などで配布するとともに、愛知環状鉄道の車内広告とも連動したプロモーションを展開することで、市内外へ本市の魅力発信を行った。Webを活用した広告では、子育て世代に向け「小中一貫校」などの本市ならではの魅力を発信した。
また、ふるさと納税制度の活用により、多くの方に本市への興味・関心を持っていただいた。今後も認知度拡大と市民の誇りと愛着の醸成を図っていく。

【シティプロモーション課】

事業名	シティプロモーション推進					
総合計画の位置付け	①-3c、②-4b					
事業概要	せとまちブランディング戦略に基づき、自然と共生しながら育まれてきた「ものづくり文化」や、やきものづくりとも深く関わってきた「里山・自然」に加え、「子ども・子育て」「教育」も含めた本市ならではの魅力を市内外に発信し、認知度の拡大と市民の誇りと愛着の醸成に努めた。					
事業費	一般会計 02 款 01 項 34 目 シティプロモーション費					
	中期事業計画 計画額(3か年)	当初予算 当初予算額	決算 予算現額	支出済額	翌年度繰越額	不用額
	18,000,000 円	5,990,000 円	5,990,000 円	4,708,247 円	0 円	1,281,753 円
主な実施内容	せとまちサポーター講座 講師料等 PR 冊子作成・中心市街地 PR バナー等 鉄道広告 Web マガジン・Web 広告等 マーケティング(インターネット) 調査 シティプロモーションイベント プロモーション啓発物品等 市制施行 90 周年関連企画				177,640 円 912,160 円 233,200 円 834,000 円 275,000 円 497,452 円 1,014,496 円 455,560 円	
指標	単位	指標値				
		H30 実績値	R1 計画値	R1 実績値	R2 計画値	R3 計画値
市民が瀬戸市の魅力を PR した件数(累計)	件	4,746	5,000	7,671	9,000	11,000
瀬戸市ロゴマークの活用を通じた事業連携の件数(累計)	件	86	80	119	0	0
市ホームページ・全ページ閲覧数	件	0	0	4,863,481	5,500,000	4,655,000
実施結果 今後の方針等	ターゲットを明確にした上で、定住促進パンフレット「せとで暮らす。」を活用し、市近郊のハウジングセンターや不動産業者などで配布するとともに、愛知環状鉄道での車内広告とも連動したプロモーションを展開した。また、Web を活用した広告では、豊田市などの子育て世代向けに実施し、その結果、広告リンク先の「にじの丘学園」紹介ページの閲覧数が約 4 倍となり、学園の内覧会周知が図れた。 今後は、コロナ禍において、迅速かつ適切な情報提供に努め、市民のまちに対する誇りと愛着の醸成を図る。併せて、社会増が継続できるようシティプロモーションを推進していく。					

【政策推進課】

事業名	ふるさと納税推進					
総合計画の位置付け	①-3c、①-3b					
事業概要	ふるさと納税制度を活用し、本市の魅力や取組みを発信するとともに、多くの方に本市に興味・関心を持っていただくためのシティプロモーションを展開した。令和元年度の寄附件数は 163 件となり、県外からの寄附者が半数以上を占めることからシティプロモーションとして一定の成果があったものとする。					
事業費	一般会計 02 款 01 項 04 目 企画費					
	中期事業計画 計画額(3か年)	当初予算 当初予算額	決算 予算現額	支出済額	翌年度繰越額	不用額
	4,884,000 円	1,610,000 円	1,610,000 円	1,546,804 円	0 円	63,196 円
主な実施内容	クレジット決済手数料 返礼品発送業務委託料 Web サービス利用料				111,329 円 1,074,934 円 110,841 円	
指標	単位	指標値				
		H30 実績値	R1 計画値	R1 実績値	R2 計画値	R3 計画値
ふるさと納税による寄附件数	件	143	100	163	1,000	1,000
実施結果 今後の方針等	ふるさと納税による寄附件数は 163 件、寄附総額は 13,835,000 円となり寄附件数は目標を上回る結果となった。引き続き、ふるさと納税制度をとおしたシティプロモーションを推進し、地域の魅力を伝える返礼品の充実及び PR 等を図る必要があると考えている。					

陶磁器産業のブランド化

<p>施策の内容</p>	<ul style="list-style-type: none"> 瀬戸焼振興ビジョンに基づき、陶磁器関連産業の付加価値向上に取り組み、陶磁器関連産業の活性化を図ります。 後継者育成に取り組み、技術伝承を図ることで、継承者不足対策を行います。 																																																																																													
<p>向上させる指標</p>	<p style="text-align: right;">基準値を80%としています</p>																																																																																													
<p>都市像達成に向けた進捗</p>	<table border="1"> <thead> <tr> <th rowspan="2">指標 (★はアンケート指標)</th> <th rowspan="2">単位</th> <th colspan="2">第6次総合計画</th> <th colspan="2">最新(→は更新なし)</th> </tr> <tr> <th>本市数値(年度)</th> <th>基準値(比較対象)</th> <th>本市数値(年度)</th> <th>基準値(比較対象)</th> </tr> </thead> <tbody> <tr> <td>①製造業の元気さ (製造品出荷額等)</td> <td>百万円</td> <td>450,253(H26)</td> <td>622,432(県平均)</td> <td>418,839(H30)</td> <td>663,022(県平均)</td> </tr> <tr> <td>③働く人の付加価値を生む力 (就業者1人あたり市内総生産)</td> <td>千円/人</td> <td>8,394(H25)</td> <td>9,744(県平均)</td> <td>9,821(H29)</td> <td>10,367(県平均)</td> </tr> <tr> <td>⑤雇用の多さ (市内事業所の従業者数)</td> <td>人</td> <td>50,564(H26)</td> <td>44,021(県平均)</td> <td>46,118(H28)</td> <td>41,468(県平均)</td> </tr> <tr> <td>⑩まちの賑わい (休日の昼間人口と人口との比)</td> <td>倍</td> <td>1.52(H27)</td> <td>1.86(県平均)</td> <td>→</td> <td>→</td> </tr> <tr> <td>⑫雇用の充実実感度(★)</td> <td>%</td> <td>16.1(H28)</td> <td>50.0(目標値)</td> <td>19.0(R1)</td> <td>→</td> </tr> <tr> <td>⑮自然・歴史文化の満足度(★)</td> <td>%</td> <td>53.0(H28)</td> <td>80.0(目標値)</td> <td>66.1(R1)</td> <td>→</td> </tr> </tbody> </table>	指標 (★はアンケート指標)	単位	第6次総合計画		最新(→は更新なし)		本市数値(年度)	基準値(比較対象)	本市数値(年度)	基準値(比較対象)	①製造業の元気さ (製造品出荷額等)	百万円	450,253(H26)	622,432(県平均)	418,839(H30)	663,022(県平均)	③働く人の付加価値を生む力 (就業者1人あたり市内総生産)	千円/人	8,394(H25)	9,744(県平均)	9,821(H29)	10,367(県平均)	⑤雇用の多さ (市内事業所の従業者数)	人	50,564(H26)	44,021(県平均)	46,118(H28)	41,468(県平均)	⑩まちの賑わい (休日の昼間人口と人口との比)	倍	1.52(H27)	1.86(県平均)	→	→	⑫雇用の充実実感度(★)	%	16.1(H28)	50.0(目標値)	19.0(R1)	→	⑮自然・歴史文化の満足度(★)	%	53.0(H28)	80.0(目標値)	66.1(R1)	→	<table border="1"> <thead> <tr> <th rowspan="2">指標 (★はアンケート指標)</th> <th rowspan="2">単位</th> <th colspan="2">第6次総合計画</th> <th colspan="2">最新(→は更新なし)</th> </tr> <tr> <th>本市数値(年度)</th> <th>基準値(比較対象)</th> <th>本市数値(年度)</th> <th>基準値(比較対象)</th> </tr> </thead> <tbody> <tr> <td>①製造業の元気さ (製造品出荷額等)</td> <td>百万円</td> <td>450,253(H26)</td> <td>622,432(県平均)</td> <td>418,839(H30)</td> <td>663,022(県平均)</td> </tr> <tr> <td>③働く人の付加価値を生む力 (就業者1人あたり市内総生産)</td> <td>千円/人</td> <td>8,394(H25)</td> <td>9,744(県平均)</td> <td>9,821(H29)</td> <td>10,367(県平均)</td> </tr> <tr> <td>⑤雇用の多さ (市内事業所の従業者数)</td> <td>人</td> <td>50,564(H26)</td> <td>44,021(県平均)</td> <td>46,118(H28)</td> <td>41,468(県平均)</td> </tr> <tr> <td>⑩まちの賑わい (休日の昼間人口と人口との比)</td> <td>倍</td> <td>1.52(H27)</td> <td>1.86(県平均)</td> <td>→</td> <td>→</td> </tr> <tr> <td>⑫雇用の充実実感度(★)</td> <td>%</td> <td>16.1(H28)</td> <td>50.0(目標値)</td> <td>19.0(R1)</td> <td>→</td> </tr> <tr> <td>⑮自然・歴史文化の満足度(★)</td> <td>%</td> <td>53.0(H28)</td> <td>80.0(目標値)</td> <td>66.1(R1)</td> <td>→</td> </tr> </tbody> </table>	指標 (★はアンケート指標)	単位	第6次総合計画		最新(→は更新なし)		本市数値(年度)	基準値(比較対象)	本市数値(年度)	基準値(比較対象)	①製造業の元気さ (製造品出荷額等)	百万円	450,253(H26)	622,432(県平均)	418,839(H30)	663,022(県平均)	③働く人の付加価値を生む力 (就業者1人あたり市内総生産)	千円/人	8,394(H25)	9,744(県平均)	9,821(H29)	10,367(県平均)	⑤雇用の多さ (市内事業所の従業者数)	人	50,564(H26)	44,021(県平均)	46,118(H28)	41,468(県平均)	⑩まちの賑わい (休日の昼間人口と人口との比)	倍	1.52(H27)	1.86(県平均)	→	→	⑫雇用の充実実感度(★)	%	16.1(H28)	50.0(目標値)	19.0(R1)	→	⑮自然・歴史文化の満足度(★)	%	53.0(H28)	80.0(目標値)	66.1(R1)	→
指標 (★はアンケート指標)	単位			第6次総合計画		最新(→は更新なし)																																																																																								
		本市数値(年度)	基準値(比較対象)	本市数値(年度)	基準値(比較対象)																																																																																									
①製造業の元気さ (製造品出荷額等)	百万円	450,253(H26)	622,432(県平均)	418,839(H30)	663,022(県平均)																																																																																									
③働く人の付加価値を生む力 (就業者1人あたり市内総生産)	千円/人	8,394(H25)	9,744(県平均)	9,821(H29)	10,367(県平均)																																																																																									
⑤雇用の多さ (市内事業所の従業者数)	人	50,564(H26)	44,021(県平均)	46,118(H28)	41,468(県平均)																																																																																									
⑩まちの賑わい (休日の昼間人口と人口との比)	倍	1.52(H27)	1.86(県平均)	→	→																																																																																									
⑫雇用の充実実感度(★)	%	16.1(H28)	50.0(目標値)	19.0(R1)	→																																																																																									
⑮自然・歴史文化の満足度(★)	%	53.0(H28)	80.0(目標値)	66.1(R1)	→																																																																																									
指標 (★はアンケート指標)	単位	第6次総合計画		最新(→は更新なし)																																																																																										
		本市数値(年度)	基準値(比較対象)	本市数値(年度)	基準値(比較対象)																																																																																									
①製造業の元気さ (製造品出荷額等)	百万円	450,253(H26)	622,432(県平均)	418,839(H30)	663,022(県平均)																																																																																									
③働く人の付加価値を生む力 (就業者1人あたり市内総生産)	千円/人	8,394(H25)	9,744(県平均)	9,821(H29)	10,367(県平均)																																																																																									
⑤雇用の多さ (市内事業所の従業者数)	人	50,564(H26)	44,021(県平均)	46,118(H28)	41,468(県平均)																																																																																									
⑩まちの賑わい (休日の昼間人口と人口との比)	倍	1.52(H27)	1.86(県平均)	→	→																																																																																									
⑫雇用の充実実感度(★)	%	16.1(H28)	50.0(目標値)	19.0(R1)	→																																																																																									
⑮自然・歴史文化の満足度(★)	%	53.0(H28)	80.0(目標値)	66.1(R1)	→																																																																																									
<p>主な実施内容</p>	<ol style="list-style-type: none"> 瀬戸焼振興ビジョン推進関連事業 (瀬戸焼振興協会負担金) 																																																																																													
<p>今後の実施結果・方針等</p>	<p>瀬戸焼振興協会を中心に「瀬戸焼振興ビジョン」に基づく各種事業を実施することにより、陶磁器関連産業の付加価値向上に取り組み、陶磁器関連産業の活性化を図った。</p> <p>引き続き「瀬戸焼振興ビジョン」に定めた各種取組みを関係団体と連携して展開することにより、陶磁器関連産業の付加価値向上を目指すとともに、瀬戸焼の認知度向上や後継者の育成に取り組んでいく。</p>																																																																																													

事業名	瀬戸焼振興					
総合計画の位置付け	①-3e ①-1a、①-1b、①-1c、①-1d、①-2b					
事業概要	瀬戸焼振興ビジョンに基づき、陶磁器関連産業の付加価値向上や後継者育成等に取り組んだ。					
事業費	一般会計 07 款 01 項 05 目 商工振興費					
	中期事業計画 計画額(3か年)	当初予算 当初予算額	決 算			
			予算現額	支出済額	翌年度繰越額	不用額
	30,156,000 円	10,053,000 円	10,053,000 円	10,029,900 円	0 円	23,100 円
主な実施内容	瀬戸焼振興協会負担金 陶器の日実行委員会負担金 やきもの産地交流連携推進協議会負担金 伝統的工芸品産業振興協会負担金					9,500,000 円 368,900 円 100,000 円 50,000 円
指 標	単 位	指標値				
		H30 実績値	R1 計画値	R1 実績値	R2 計画値	R3 計画値
食卓用・ちゅう房用陶磁器及び陶磁器置物の付加価値額	億円	14	15	13	15	15
実施結果 今後の方針等	陶磁器関連産業の振興について、瀬戸焼振興協会を中心に「瀬戸焼振興ビジョン」に基づく各種事業を実施した。 今後も引き続き「瀬戸焼振興ビジョン」に基づき、陶磁器関連産業の付加価値向上や後継者育成等に取り組んでいく。					

①-5a

広域ネットワークを形成する幹線道路の整備

施策の内容

- ・ 幹線道路の整備を進めます。
- ・ 幹線道路や工業用地、周辺施設等へのアクセスを向上させる道路の整備を進めます。
- ・ 利便性の高い道路網を形成することで、定住の促進を図ります。

向上させる指標

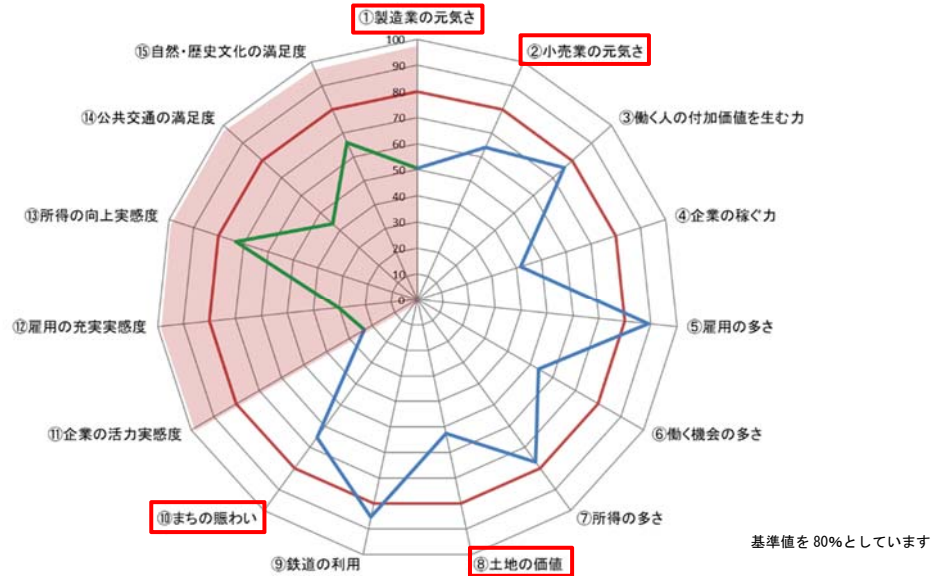

都市像達成に向けた進捗

都市像指標の状況

指標 (★はアンケート指標)	単位	第6次総合計画		最新(→は更新なし)	
		本市数値(年度)	基準値(比較対象)	本市数値(年度)	基準値(比較対象)
①製造業の元気さ (製造品出荷額等)	百万円	450,253(H26)	622,432(県平均)	418,839(H30)	663,022(県平均)
②小売業の元気さ (1人あたり小売業年間商品販売額)	円/人	686,862(H26)	829,152(県平均)	761,846(H28)	949,527(県平均)
⑧土地の価値 (住宅地の平均価格)	円/㎡	55,000(H28)	83,984(県平均)	57,500(R2)	87,578(県平均)
⑩まちの賑わい (休日の昼間人口と人口との比)	倍	1.52(H27)	1.86(県平均)	→	→

主な実施内容

- 1 物件調査、物件移転補償 (陣屋線整備)
- 2 事業用地取得 (陣屋線整備ほか)
- 3 道路改良工事 (赤津山口線整備)
- 4

実施結果・今後の方針等

産業の基盤となる幹線道路の整備に伴う用地取得等を進めるとともに、幹線道路に係るアクセス道路の整備を進めた。引き続き、幹線道路の整備を進め、利便性の高い交通網を形成することにより定住の促進を図っていく。

事業名	陣屋線整備					
総合計画の位置付け	①-5a					
事業概要	道路交通網の充実を図るため、都市計画道路陣屋線の用地取得を行った。					
事業費	一般会計 08 款 04 項 04 目 街路事業費					
	中期事業計画	当初予算	決算			
	計画額(3か年)	当初予算額	予算現額	支出済額	翌年度繰越額	不用額
	793,722,000 円	173,500,000 円	224,990,880 円	95,717,994 円	61,346,986 円	67,925,900 円
主な実施内容	用地取得 (N=4 件、A=330.72 m ²) 物件移転補償 (N=5 件)					7,444,650 円 14,944,000 円
指標	単位	指標値				
		H30 実績値	R1 計画値	R1 実績値	R2 計画値	R3 計画値
事業計画 (測量・設計) 進捗率	%	5	64	64	64	64
事業用地取得率	%	19	38	38	52	62
道路整備率	%	0	0	0	0	0
実施結果 今後の方針等	早期供用開始を目指し、進陶町側の 4 件の事業用地を取得。引き続き事業用地取得に努める。					

事業名	赤津山口線整備					
総合計画の位置付け	①-5a					
事業概要	国道 248 号バイパスへの市道取付け工事を実施するため、道路整備工事を実施した。					
事業費	一般会計 08 款 02 項 02 目 道路新設改良費					
	中期事業計画	当初予算	決算			
	計画額(3か年)	当初予算額	予算現額	支出済額	翌年度繰越額	不用額
	150,500,000 円	101,853,000 円	96,005,200 円	78,833,141 円	0 円	17,172,059 円
主な実施内容	道路改良工事 (L=380m W=7.5m)					72,750,700 円
指標	単位	指標値				
		H30 実績値	R1 計画値	R1 実績値	R2 計画値	R3 計画値
事業計画 (測量・設計) 進捗率	%	100	100	100	100	—
事業用地取得率	%	0	0	0	100	—
道路整備率	%	69	100	100	100	—
実施結果 今後の方針等	当初の目的どおり、道路整備を完了した。事業用地取得を令和 2 年中に完了する。					

事業名	幡中南菱野線整備					
総合計画の位置付け	①-5a					
事業概要	新たな工業用地や周辺施設へのアクセス道路となる市道幡中南菱野線について、道路整備に必要な用地取得を行った。					
事業費	一般会計 08 款 02 項 02 目 道路新設改良費					
	中期事業計画 計画額(3か年)	当初予算 当初予算額	決 算			
			予算現額	支出済額	翌年度繰越額	不用額
	200,100,000 円	68,545,000 円	90,968,802 円	88,299,548 円	751,154 円	1,918,100 円
主な実施内容	用地取得 (N=12 件 A=1,956.23 m ²) 物件移転補償 (N=2 件)					8,841,955 円 1,682,034 円
指 標	単 位	指標値				
		H30 実績値	R1 計画値	R1 実績値	R2 計画値	R3 計画値
事業計画 (測量・設計) 進捗率	%	0	100	50	100	100
事業用地取得率	%	0	70	70	100	100
道路整備率	%	0	25	10	35	53
実施結果 今後の方針等	本線拡幅部分の用地取得を完了。引き続き交差点部分の用地取得に努める。					

②-1a 子育て総合支援センターの創設

施策の内容	<ul style="list-style-type: none"> 子ども・若者・子育てに関する総合相談を行います。 相談と合わせて、個々に応じた情報を提供し、様々な機関と連携して支援することで、安心して子育てができ、子ども・若者がそれぞれの自立に向かって健やかに育つことを支援します。 																																								
向上させる指標	<p>基準値を80%としています</p>																																								
都市像達成に向けた進捗	<table border="1"> <thead> <tr> <th rowspan="2">指標 (★はアンケート指標)</th> <th rowspan="2">単位</th> <th colspan="2">第6次総合計画</th> <th colspan="2">最新(→は更新なし)</th> </tr> <tr> <th>本市数値(年度)</th> <th>基準値(比較対象)</th> <th>本市数値(年度)</th> <th>基準値(比較対象)</th> </tr> </thead> <tbody> <tr> <td>①産まれる子どもの多さ (合計特殊出生率)</td> <td>-</td> <td>1.23(H26)</td> <td>1.46(県平均)</td> <td>1.26(H30)</td> <td>1.54(県平均)</td> </tr> <tr> <td>②女性の働きやすさ (25～39歳の女性人口に占める有業者の割合)</td> <td>%</td> <td>63.6(H22)</td> <td>63.1(県平均)</td> <td>66.6(H27)</td> <td>66.1(県平均)</td> </tr> <tr> <td>⑩子育て支援の満足度(★)</td> <td>%</td> <td>35.1(H28)</td> <td>70.0(目標値)</td> <td>47.8(R1)</td> <td>→</td> </tr> <tr> <td></td> <td></td> <td></td> <td></td> <td></td> <td></td> </tr> <tr> <td></td> <td></td> <td></td> <td></td> <td></td> <td></td> </tr> </tbody> </table>	指標 (★はアンケート指標)	単位	第6次総合計画		最新(→は更新なし)		本市数値(年度)	基準値(比較対象)	本市数値(年度)	基準値(比較対象)	①産まれる子どもの多さ (合計特殊出生率)	-	1.23(H26)	1.46(県平均)	1.26(H30)	1.54(県平均)	②女性の働きやすさ (25～39歳の女性人口に占める有業者の割合)	%	63.6(H22)	63.1(県平均)	66.6(H27)	66.1(県平均)	⑩子育て支援の満足度(★)	%	35.1(H28)	70.0(目標値)	47.8(R1)	→												
指標 (★はアンケート指標)	単位			第6次総合計画		最新(→は更新なし)																																			
		本市数値(年度)	基準値(比較対象)	本市数値(年度)	基準値(比較対象)																																				
①産まれる子どもの多さ (合計特殊出生率)	-	1.23(H26)	1.46(県平均)	1.26(H30)	1.54(県平均)																																				
②女性の働きやすさ (25～39歳の女性人口に占める有業者の割合)	%	63.6(H22)	63.1(県平均)	66.6(H27)	66.1(県平均)																																				
⑩子育て支援の満足度(★)	%	35.1(H28)	70.0(目標値)	47.8(R1)	→																																				
主な実施内容	<ol style="list-style-type: none"> 子育て総合支援センター(0歳から18歳までの子どもと子育てに関する総合相談窓口)運営 ネットワーク型の子ども・子育て支援体制の強化(支援に取り組む市民・団体・公的機関など多様な主体との協働) 「子ども支援サイト(せとっ子ねっと)」、「子どもガイド」等による子育て情報の発信 不登校・ひきこもり・貧困など困難を抱える子ども・若者支援の実施 																																								
今後の実施結果・方針等	<p>子育て総合支援センターでは、総合相談を行うとともに、子ども・若者支援地域協議会を設置し、不登校・ひきこもり等の子ども・若者支援における連携を強化した。児童虐待などのハイリスクケースは家庭児童相談室を中心に介入・支援を行った。令和3年度には「瀬戸市子ども総合計画」に基づき、①子ども・子育て総合相談窓口②子ども家庭総合支援拠点③子ども・若者総合相談センターの3つの機能を一体化した「子ども・若者総合支援拠点」を設立し、予防・相談から児童虐待などのハイリスク対応まで、また、地域連携から専門的対応まで、子ども・若者とその家族に対する切れ目ない支援を届けていく。</p>																																								

事業名	子育て総合支援センター運営					
総合計画の位置付け	②-1a ②-1d、②-3c、②-4a					
事業概要	子育て総合支援センターでは、妊娠期を含めた0歳から概ね20歳代までの子ども・若者と子育てに関する総合相談窓口として、保健師・保育士が幅広い相談に対応した（キャッチ・レシーブ機能。相談者数993人）。それら相談のうち一部（250件）は家庭児童相談室・健康課・学校教育課等の関係機関が専門的対応や支援を行えるよう、着実な連携の下でつながを行った（バトンパス）。					
事業費	一般会計 03款 02項 01目 児童福祉総務費					
	中期事業計画	当初予算	決算			
	計画額(3か年)	当初予算額	予算現額	支出済額	翌年度繰越額	不用額
	4,424,000円	938,000円	1,076,456円	889,244円	0円	187,212円
主な実施内容	親の学び講座・孫育て講座・すくすくふれあい広場等講座講師料 子どもガイド・すくすく相談チラシ等印刷製本費					207,500円 347,060円
指標	単位	指標値				
		H30実績値	R1計画値	R1実績値	R2計画値	R3計画値
相談者数	人	1,041	1,000	993	1,000	1,000
実施結果 今後の方針等	市役所にあるという条件を生かし、支援の必要な子ども・若者やその家庭に気づき、よりそうキャッチ・レシーブ機能を引き続き果たすとともに、令和3年度には「瀬戸市子ども総合計画」に基づき設置される子ども・若者総合支援拠点等への着実なつながの機能を果たす。					

事業名	子ども若者支援					
総合計画の位置付け	②-1a ②-1i、②-1k、②-3d、③-3g					
事業概要	近年増加する不登校、引きこもり、貧困などの社会的自立に困難を有する子ども・若者への支援として、関係機関、NPO、市民と協働し、子ども・若者支援地域協議会を設置したのをはじめ、「家族のおしゃべり会」、若者自立就労支援セミナー、地域若者サポートステーションによる「若者自立就労相談」を行った。また、内閣府の「子供・若者支援地域ネットワーク強化推進事業」の対象市に指定され、研修会等を実施した。					
事業費	一般会計 03款 02項 01目 児童福祉総務費					
	中期事業計画	当初予算	決算			
	計画額(3か年)	当初予算額	予算現額	支出済額	翌年度繰越額	不用額
	0円	124,000円	453,000円	152,840円	0円	300,160円
主な実施内容	子ども・若者支援地域協議会報償費					152,840円
指標	単位	指標値				
		H30実績値	R1計画値	R1実績値	R2計画値	R3計画値
相談・支援につながった若者とその家族の数 (延べ人数)	人	28	45	62	90	90
実施結果 今後の方針等	令和元年5月に子ども・若者支援地域協議会を立ち上げた。同協議会や内閣府との協働により、支援につながる子ども・若者とその家族が着実に増加した。令和3年度には子ども・若者育成支援推進法に基づき、「子ども・若者総合相談センター」を「子ども・若者総合支援拠点」内に設置する。					

②-1b

妊娠・出産への支援

<p>施策の内容</p>	<ul style="list-style-type: none"> ・安心して子を産み育てられるよう、妊産婦と配偶者に対して、適切な情報提供や支援を行います。 ・妊娠や出産に不安を持つ方に対して、健康管理や専門家の派遣など多様な支援を行い、合計特殊出生率の向上につなげます。 						
<p>向上させる指標</p>	<p>基準値を80%としています</p>						
<p>市像達成に向けた進捗</p>	<p>都市像指標の状況</p>	<p>指標 (★はアンケート指標)</p>	<p>単位</p>	<p>第6次総合計画</p>		<p>最新(→は更新なし)</p>	
		<p>①産まれる子どもの多さ (合計特殊出生率)</p>	<p>-</p>	<p>本市数値(年度) 1.23(H26)</p>	<p>基準値(比較対象) 1.46(県平均)</p>	<p>本市数値(年度) 1.26(H30)</p>	<p>基準値(比較対象) 1.54(県平均)</p>
		<p>②女性の働きやすさ (25~39歳の女性人口に占める有業者の割合)</p>	<p>%</p>	<p>本市数値(年度) 63.6(H22)</p>	<p>基準値(比較対象) 63.1(県平均)</p>	<p>本市数値(年度) 66.6(H27)</p>	<p>基準値(比較対象) 66.1(県平均)</p>
		<p>⑩子育て支援の満足度(★)</p>	<p>%</p>	<p>本市数値(年度) 35.1(H28)</p>	<p>基準値(比較対象) 70.0(目標値)</p>	<p>本市数値(年度) 47.8(R1)</p>	<p>基準値(比較対象) →</p>
<p>主な実施内容</p>	<ol style="list-style-type: none"> 1 特定妊婦等に対する助産師やサポーターの派遣 2 妊産婦、乳児の健診費用の助成 3 一般不妊治療費等助成 4 子宮がん HPV 検査 						
<p>今後の実施結果・方針等</p>	<p>虐待や産後うつ等の予防を図るため、子育てにリスクの高い特定妊婦等に対し、産前産後においてサポーターによる支援を実施した。より質の高い支援を実施していくため、今後はサポーターのスキルアップの機会を提供していく。</p> <p>また、少子化対策の一助として、一般不妊治療費等の助成を行った。妊婦、乳児健康診査やがん検診については、受診率向上のため引き続き周知に取り組んでいく。</p>						

事業名	産前・産後支援					
総合計画の位置付け	②-1b					
事業概要	虐待や産後うつ等の予防を図るため、子育てにリスクの高い特定妊婦等に対してサポーターを派遣し支援した。また、サポーター、養育支援訪問、赤ちゃん訪問等に携わる子育て支援関係者の資質向上のため、保育士（スーパーバイザー）を講師とした勉強の機会を設けた。					
事業費	一般会計 04 款 01 項 02 目 母子保健事業費					
	中期事業計画	当初予算	決算			
	計画額(3か年)	当初予算額	予算現額	支出済額	翌年度繰越額	不用額
	2,595,000 円	865,000 円	865,000 円	16,609 円	0 円	848,391 円
主な実施内容	講師報償費 需用費					10,000 円 6,609 円
指標	単位	指標値				
		H30 実績値	R1 計画値	R1 実績値	R2 計画値	R3 計画値
サポーター登録者数	人	22	40	25	30	35
スーパーバイザー相談開催数	回	1	6	1	3	3
実施結果 今後の方針等	母子健康手帳の交付時などに、子育てに不安を持つ妊婦を把握し、支援の必要な妊婦には産前・産後支援の利用につなげた。令和2年度以降、登録サポーターのスキルアップに取り組んでいく。					

事業名	妊婦・乳児健康診査					
総合計画の位置付け	②-1b ②-1c、③-1c					
事業概要	妊娠中の流・早産、妊娠高血圧症候群や貧血予防と健全な児の出産を支援するとともに、経済的負担を軽減するため、妊婦、産婦、乳児の健診費用を助成する。また、歯科健診については妊婦産婦を対象として健診費用の助成を行った。					
事業費	一般会計 04 款 01 項 02 目 母子保健事業費					
	中期事業計画	当初予算	決算			
	計画額(3か年)	当初予算額	予算現額	支出済額	翌年度繰越額	不用額
	298,910,000 円	93,989,000 円	93,989,000 円	90,487,300 円	0 円	3,501,700 円
主な実施内容	需用費（印刷製本費） 役務費（事務取扱手数料） 委託料（妊産婦・乳児健康診査）（妊産婦歯科健診） 扶助費					371,646 円 389,396 円 87,077,540 円 2,648,718 円
指標	単位	指標値				
		H30 実績値	R1 計画値	R1 実績値	R2 計画値	R3 計画値
妊婦健診（1回目）受診率	%	98	100	97	100	100
乳児健診（1回目）受診率	%	88	96	91	96	96
産後健診（1回目）受診率	%	87	96	92	96	96
実施結果 今後の方針等	平成29年度より産後健診の助成を開始した。当初の目的どおり成果を得るため、今後も周知を図りたい。					

事業名	一般不妊治療費等助成金					
総合計画の位置付け	②-1b					
事業概要	少子化対策の一助として、不妊治療に要する経済的な負担の軽減を図るため、不妊に悩む夫婦に対して、治療費の一部を助成した。					
事業費	一般会計 04 款 01 項 02 目 母子保健事業費					
	中期事業計画 計画額(3か年)	当初予算 当初予算額	決 算 予算現額			
	6,111,000 円	2,037,000 円	2,038,000 円	2,038,000 円	翌年度繰越額 0 円	不用額 0 円
主な実施内容	一般不妊治療費等助成金 58 組					2,038,000 円
指 標	単 位	指標値				
		H30 実績値	R1 計画値	R1 実績値	R2 計画値	R3 計画値
助成組数	組	50	59	58	57	57
実 施 結 果 今 後 の 方 針 等	当初の目的どおり成果を得るため、今後も周知を図りたい。					

事業名	がん検診					
総合計画の位置付け	②-1b、③-1c、①-4f ③-1a					
事業概要	「がん」の早期発見・早期治療を目指して、胃がん、子宮頸がん、肺がん、乳がん、大腸がん、前立腺がん検診を実施した。子宮頸がんの発症年齢の低年齢化、30 歳代の子宮頸がんが増加しているが受診率が低いため、未受診者に対し受診勧奨はがきを送付した。平成 29 年度からは、子宮頸がん検診と同時に実施できることから、負担が少なく健診の付加価値と若年層の受診促進を見込める HPV を導入した。					
事業費	一般会計 04 款 01 項 04 目 健康づくり事業費					
	中期事業計画 計画額(3か年)	当初予算 当初予算額	決 算 予算現額			
	870,477,000 円	292,641,000 円	292,666,000 円	277,482,891 円	翌年度繰越額 0 円	不用額 15,183,109 円
主な実施内容	臨時職員賃金等 検診票等印刷代 受診勧奨はがき印刷代 郵送代 各がん検診委託料					1,538,479 円 1,062,180 円 321,606 円 2,721,213 円 270,611,327 円
指 標	単 位	指標値				
		H30 実績値	R1 計画値	R1 実績値	R2 計画値	R3 計画値
子宮がん HPV 受診率	%	25.1	22.0	22.0	22.0	22.0
胃がん検診事業評価指標に基づくがん発見率	%	0.290	0.130	0.172	0.130	0.130
肺がん検診事業評価指標に基づくがん発見率	%	0.068	0.050	0.052	0.050	0.050
実 施 結 果 今 後 の 方 針 等	HPV 検査は、平成 30 年度から微減したものの子宮頸がん検診の受診勧奨はがき等による受診勧奨の結果、目標値を上回った。胃がん検診は平成 28 年度から胃部内視鏡検査を実施しており、今後は内視鏡による検査が主流になると思われる。現在は移行期間であるものの胃部 X 線検査と内視鏡検査双方のメリット生かしながら目標値及び指標値を達成できた。肺がん検診は昨年度からは微減したが、目標値を達成できた。					

②-1c

子どもの健康の保持・増進

施策の内容

・学齢期の児童の生活習慣改善を行い、健康増進を図ります。

向上させる指標

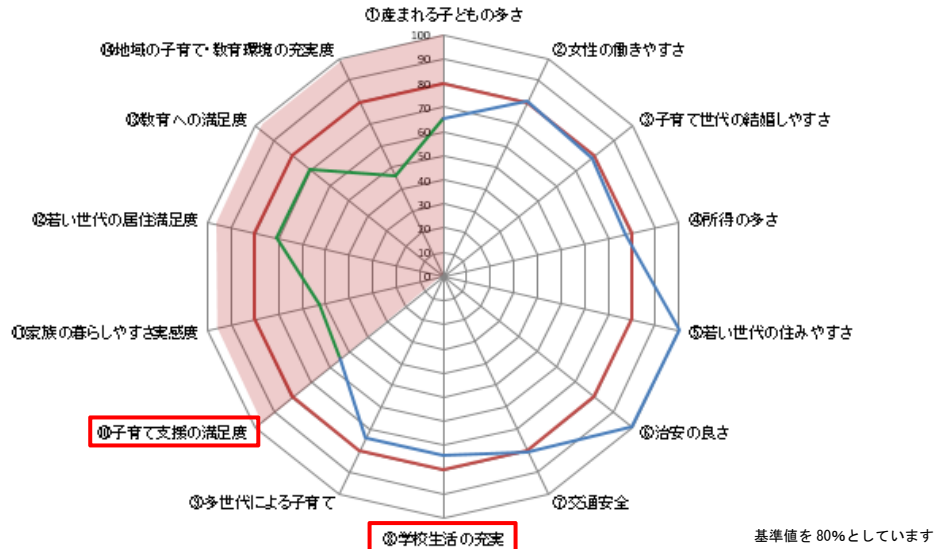

都市像達成に向けた進捗

都市像指標の状況

指標 (★はアンケート指標)	単位	第6次総合計画		最新(→は更新なし)	
		本市数値(年度)	基準値(比較対象)	本市数値(年度)	基準値(比較対象)
⑧学校生活の充実 (長期欠席児童・生徒数の割合)	%	2.28(H25)	1.71(県平均)	2.01(H30)	1.86(県平均)
⑩子育て支援の満足度(★)	%	35.1(H28)	70.0(目標値)	47.8(R1)	→

主な実施内容

- 1 児童生活習慣病対策(血液検査・フォロー教室等)
- 2
- 3
- 4

実施結果・今後の方針等

児童生活習慣病対策として、小学5年生児童を対象に生活習慣病関係の血液検査等を行うとともに、家族を含めた栄養指導や運動支援等を継続的に実施し、生活習慣の改善指導を行った。
今後も血液検査実施校数、フォロー教室への参加者数、個別フォロー率の増加に取り組む。

事業名	児童生活習慣病対策					
総合計画の位置付け	②-1c、②-2i ②-3g、③-1b					
事業概要	小学5年生児童を対象に生活習慣病関係の血液検査等を行うとともに、家族を含めた栄養指導や運動指導等を継続的に実施し、生活習慣の改善指導を行った。					
事業費	一般会計 04 款 01 項 02 目 母子保健事業費					
	中期事業計画	当初予算	決算			
	計画額(3か年)	当初予算額	予算現額	支出済額	翌年度繰越額	不用額
	27,361,000 円	9,185,000 円	8,437,046 円	6,133,314 円	0 円	2,303,732 円
主な実施内容	役務費（通信運搬費） 委託料 小学校血液検査委託料 フォロー教室委託料					17,460 円 6,115,854 円
指標	単位	指標値				
		H30 実績値	R1 計画値	R1 実績値	R2 計画値	R3 計画値
血液検査実施校数	校	17	20	20	16	—
フォロー教室参加者数	人	43	55	28	55	—
要注意者への個別フォロー率（C・D判定で指導希望があった家庭）	%	0	100	100	100	—
実施結果 今後の方針等	血液検査実施校数も年々増加しており、要指導の家庭には教室の勧奨等のフォローも積極的に行うことができた。今後も血液検査実施校の増加、教室への参加人数、フォロー回数の増加を図る必要がある。					

②-1d

子育てサービスの整備・充実

<p>施策の内容</p>	<ul style="list-style-type: none"> 多様な保育ニーズに応じた保育施設を整備します。 多様な保育ニーズに応じた保育サービスを提供します。 保育の質の向上に取り組みます。 						
<p>向上させる指標</p>	<p style="text-align: right;">基準値を80%としています</p>						
<p>都市像達成に向けた進捗</p>	<p>都市像指標の状況</p>	<p>指標 (★はアンケート指標)</p>	<p>単位</p>	<p>第6次総合計画</p>		<p>最新(→は更新なし)</p>	
				<p>本市数値(年度)</p>	<p>基準値(比較対象)</p>	<p>本市数値(年度)</p>	<p>基準値(比較対象)</p>
		<p>①産まれる子どもの多さ (合計特殊出生率)</p>	<p>-</p>	<p>1.23(H26)</p>	<p>1.46(県平均)</p>	<p>1.26(H30)</p>	<p>1.54(県平均)</p>
		<p>②女性の働きやすさ (25～39歳の女性人口に占める有業者の割合)</p>	<p>%</p>	<p>63.6(H22)</p>	<p>63.1(県平均)</p>	<p>66.6(H27)</p>	<p>66.1(県平均)</p>
		<p>⑤若い世代の住みやすさ (25～39歳の社会増減)</p>	<p>人</p>	<p>△2(H27)</p>	<p>12(県平均)</p>	<p>134(R1)</p>	<p>△18(県平均)</p>
		<p>⑩子育て支援の満足度(★)</p>	<p>%</p>	<p>35.1(H28)</p>	<p>70.0(目標値)</p>	<p>47.8(R1)</p>	<p>→</p>
		<p>⑫若い世代の居住満足度(★)</p>	<p>%</p>	<p>72.9(H28)</p>	<p>85.0(目標値)</p>	<p>75.2(R1)</p>	<p>→</p>
<p>主な実施内容</p>	<ol style="list-style-type: none"> 民間保育所、小規模保育事業所の新規開設 障がい児保育実施園の拡充 保育所における第三者評価の実施、保育士の処遇改善 安全・安心な保育設備や体制の構築 						
<p>今後の実施結果・方針等</p>	<p>待機児童解消と安全・安心な保育サービスの提供を目指して、公立保育所の管理運営や民間保育所の新規整備支援、また、低年齢児保育・延長保育・障がい児保育等のサービスや午睡センサーの導入、民間保育士の処遇向上に向けた取組み等を実施した。</p> <p>引き続き、子育て世代の多様な保育ニーズに合わせたサービスを展開していく。</p>						

事業名	民間保育所入所					
総合計画の位置付け	②-1d ①-4a					
事業概要	民間保育所を対象に、公定価格に基づき入所人数に応じた委託費を支出した。					
事業費	一般会計 03 款 02 項 09 目 民間保育所費					
	中期事業計画 計画額(3か年)	当初予算 当初予算額	決 算			
	3,744,444,000 円	1,248,148,000 円	予算現額 1,125,359,100 円	支出済額 1,112,503,010 円	翌年度繰越額 0 円	不用額 12,856,090 円
主な実施内容	民間保育所委託費 (12 園)				1,112,503,010 円	
指 標	単 位	指標値				
		H30 実績値	R1 計画値	R1 実績値	R2 計画値	R3 計画値
民間保育所定員数	人	1,010	1,010	1,010	1,050	1,080
待機児童数	人	18	0	61	0	0
実施結果 今後の方針等	民間保育所 12 園に対し定められた金額を支出し、保育所の体制を整えたことで、目的どおりの成果を得た。 今後も保育ニーズに合わせた受入体制を整備していく。					

事業名	地域型保育給付					
総合計画の位置付け	②-1d ①-4a					
事業概要	地域型保育事業を実施する施設を対象に、公定価格に基づき入所人数に応じた給付費を支給した。					
事業費	一般会計 03 款 02 項 08 目 保育総務費					
	中期事業計画 計画額(3か年)	当初予算 当初予算額	決 算			
	242,415,000 円	83,174,000 円	予算現額 83,174,000 円	支出済額 80,188,340 円	翌年度繰越額 0 円	不用額 2,985,660 円
主な実施内容	地域型保育給付費 (市内) 地域型保育給付費 (市外)				77,641,870 円 2,546,470 円	
指 標	単 位	指標値				
		H30 実績値	R1 計画値	R1 実績値	R2 計画値	R3 計画値
小規模保育施設定員数	人	19	38	38	57	38
実施結果 今後の方針等	地域型保育施設に対しての給付を適切に実施したことで、保育ニーズに応じ、目的どおりの成果を得た。 引き続き待機児童解消に向けて、保育ニーズに合わせた受入体制を整備していく。					

事業名	施設型給付					
総合計画の位置付け	②-1d ①-4a					
事業概要	新制度へ移行した幼稚園等、施設型給付の対象となる施設に、公道価格に基づき入所人数に応じた給付費を支給した。					
事業費	一般会計 03 款 02 項 08 目 保育総務費					
	中期事業計画	当初予算	決算			
	計画額(3か年)	当初予算額	予算現額	支出済額	翌年度繰越額	不用額
	81,357,000 円	27,119,000 円	31,169,000 円	27,542,265 円	0 円	3,626,735 円
主な実施内容	施設型給付費(市内) 施設型給付費(市外)				26,294,520 円 1,247,745 円	
指標	単位	指標値				
		H30実績値	R1計画値	R1実績値	R2計画値	R3計画値
待機児童数	人	18	0	61	0	0
実施結果 今後の方針等	施設型給付の対象となる施設に対して給付を適切に実施したことで、保育ニーズに応じた。					

事業名	小規模保育事業所運営費等補助金					
総合計画の位置付け	②-1d ①-4a					
事業概要	保育の質や児童の処遇の向上を図るため、小規模保育事業者の事業に対して補助金を交付した。					
事業費	一般会計 03 款 02 項 08 目 保育総務費					
	中期事業計画	当初予算	決算			
	計画額(3か年)	当初予算額	予算現額	支出済額	翌年度繰越額	不用額
	9,678,000 円	4,206,000 円	27,656,000 円	26,799,569 円	0 円	856,431 円
主な実施内容	延長保育実施費 週40時間保育実施費 0・1歳児保育促進事業補助 整備費等補助金 事故防止推進(午睡センサー導入)				600,000 円 556,400 円 1,900,500 円 22,807,000 円 915,200 円	
指標	単位	指標値				
		H30実績値	R1計画値	R1実績値	R2計画値	R3計画値
小規模保育施設定員数	人	19	38	38	57	38
待機児童数	人	18	0	61	0	0
実施結果 今後の方針等	小規模保育施設に対しての補助を適切に実施し、目的どおり受入体制が確保できた。 待機児童解消に向けて、今後も保育ニーズに合わせた受入体制を整備していく。					

事業名	保育所管理運営					
総合計画の位置付け	②-1d、②-1e ①-4a					
事業概要	公立保育所において給食の提供をはじめ、乳児保育、延長保育など保護者の保育ニーズに応じた保育体制を整備し、子育て支援を行った。					
事業費	一般会計 03 款 02 項 10 目 公立保育所費					
	中期事業計画	当初予算	決算			
	計画額(3か年)	当初予算額	予算現額	支出済額	翌年度繰越額	不用額
	1,643,967,000 円	564,328,000 円	521,186,000 円	512,967,945 円	0 円	8,218,055 円
主な実施内容	臨時保育士等賃金 給食業務委託料				277,933,970 円 59,252,034 円	
指標	単位	指標値				
		H30実績値	R1計画値	R1実績値	R2計画値	R3計画値
公立保育所定員数	人	1,160	1,160	1,160	1,160	1,160
待機児童数	人	18	0	61	0	0
実施結果 今後の方針等	公立保育所 10 園の管理を適切に行った。 引き続き待機児童解消に向けて、保育ニーズに合わせた受入体制を整備していく。					

事業名	民間保育所運営費補助金					
総合計画の位置付け	②-1d ①-4a					
事業概要	民間保育所に対し、当該施設に勤務する職員の処遇向上及び延長保育等の保育ニーズに対応する保育サービスを提供できる体制整備等のために補助金を交付した。					
事業費	一般会計 03 款 02 項 09 目 民間保育所費					
	中期事業計画	当初予算	決算			
	計画額(3か年)	当初予算額	予算現額	支出済額	翌年度繰越額	不用額
	431,665,000 円	147,098,000 円	245,775,000 円	235,844,095 円	0 円	9,930,905 円
主な実施内容	長時間・延長保育実施費 低年齢児保育促進 事故防止推進（午睡センサー購入） 整備費補助金				80,068,477 円 17,320,000 円 4,764,100 円 91,669,000 円	
指標	単位	指標値				
		H30実績値	R1計画値	R1実績値	R2計画値	R3計画値
民間保育所定員数	人	1,010	1,010	1,010	1,050	1,080
待機児童数	人	18	0	61	0	0
実施結果 今後の方針等	民間保育所 12 園に対し定められた金額を支出し、保育所の体制を整えたことで、目的どおりの成果を得た。 待機児童解消に向けて、今後も保育ニーズに合わせた受入体制を整備していく。					

事業名	公立保育所運営					
総合計画の位置付け	②-1d ①-4a					
事業概要	低年齢児保育、延長保育、障がい児保育などの多様なニーズに対応するため、市内2か所の公立保育所の運営を委託した。					
事業費	一般会計 03款 02項 10目 公立保育所費					
	中期事業計画 計画額(3か年)	当初予算 当初予算額	決算 予算現額 支出済額 翌年度繰越額 不用額			
	553,725,000円	184,575,000円	184,575,000円	180,886,320円	0円	3,688,680円
主な実施内容	公設民営保育所委託料(2園)					180,886,320円
指標	単位	指標値				
		H30実績値	R1計画値	R1実績値	R2計画値	R3計画値
公設民営保育所定員数	人	140	140	140	140	140
待機児童数	人	18	0	61	0	0
実施結果 今後の方針等	公設民営保育所に対して運営を委託し、目的どおり受入体制が確保できた。 待機児童解消に向けて、今後も保育ニーズに合わせた受入体制を整備していく。					

事業名	休日保育					
総合計画の位置付け	②-1d ①-4a					
事業概要	保育サービスを充実させるため、民間保育園において、休日保育を実施した。					
事業費	一般会計 03款 02項 09目 民間保育所費					
	中期事業計画 計画額(3か年)	当初予算 当初予算額	決算 予算現額 支出済額 翌年度繰越額 不用額			
	18,000,000円	6,000,000円	6,000,000円	6,000,000円	0円	0円
主な実施内容	休日保育委託料(2園)					6,000,000円
指標	単位	指標値				
		H30実績値	R1計画値	R1実績値	R2計画値	R3計画値
休日保育利用者数	人	900	800	916	800	800
実施結果 今後の方針等	保育園利用者に事業の周知をし、目的どおりの成果を得た。 平成29年度から利用者負担額を引き下げたことにより、利用者の増加につながった。					

将来を見据えた教育の実施

<p>施策の内容</p>	<ul style="list-style-type: none"> ・小中一貫校を新たに設立し、他地域に類をみない先進的な教育を実施することで、将来の社会に対応した人材の育成に取り組むとともに、学校を支援する地域住民や企業、NPOなどと学校とが相互に連携・協働することで、地域とともにある学校づくりを目指します。 ・小中学校における学習環境の整備・向上を図ります。 																																		
<p>向上させる指標</p>																																			
<p>都市像達成に向けた進捗</p>	<table border="1"> <thead> <tr> <th rowspan="2">指標 (★はアンケート指標)</th> <th rowspan="2">単位</th> <th colspan="2">第6次総合計画</th> <th colspan="2">最新(→は更新なし)</th> </tr> <tr> <th>本市数値(年度)</th> <th>基準値(比較対象)</th> <th>本市数値(年度)</th> <th>基準値(比較対象)</th> </tr> </thead> <tbody> <tr> <td>①産まれる子どもの多さ (合計特殊出生率)</td> <td>-</td> <td>1.23(H26)</td> <td>1.46(県平均)</td> <td>1.26(H30)</td> <td>1.54(県平均)</td> </tr> <tr> <td>⑤若い世代の住みやすさ (25~39歳の社会増減)</td> <td>人</td> <td>△2(H27)</td> <td>12(県平均)</td> <td>134(R1)</td> <td>△18(県平均)</td> </tr> <tr> <td>⑧学校生活の充実 (長期欠席児童・生徒数の割合)</td> <td>%</td> <td>2.28(H25)</td> <td>1.71(県平均)</td> <td>2.01(H30)</td> <td>1.86(県平均)</td> </tr> <tr> <td>⑬教育への満足度(★)</td> <td>%</td> <td>70.5(H27)</td> <td>80.0(目標値)</td> <td>71.0(R1)</td> <td>→</td> </tr> </tbody> </table>	指標 (★はアンケート指標)	単位	第6次総合計画		最新(→は更新なし)		本市数値(年度)	基準値(比較対象)	本市数値(年度)	基準値(比較対象)	①産まれる子どもの多さ (合計特殊出生率)	-	1.23(H26)	1.46(県平均)	1.26(H30)	1.54(県平均)	⑤若い世代の住みやすさ (25~39歳の社会増減)	人	△2(H27)	12(県平均)	134(R1)	△18(県平均)	⑧学校生活の充実 (長期欠席児童・生徒数の割合)	%	2.28(H25)	1.71(県平均)	2.01(H30)	1.86(県平均)	⑬教育への満足度(★)	%	70.5(H27)	80.0(目標値)	71.0(R1)	→
指標 (★はアンケート指標)	単位			第6次総合計画		最新(→は更新なし)																													
		本市数値(年度)	基準値(比較対象)	本市数値(年度)	基準値(比較対象)																														
①産まれる子どもの多さ (合計特殊出生率)	-	1.23(H26)	1.46(県平均)	1.26(H30)	1.54(県平均)																														
⑤若い世代の住みやすさ (25~39歳の社会増減)	人	△2(H27)	12(県平均)	134(R1)	△18(県平均)																														
⑧学校生活の充実 (長期欠席児童・生徒数の割合)	%	2.28(H25)	1.71(県平均)	2.01(H30)	1.86(県平均)																														
⑬教育への満足度(★)	%	70.5(H27)	80.0(目標値)	71.0(R1)	→																														
<p>主な実施内容</p>	<ol style="list-style-type: none"> 1 小中一貫校の整備 2 小中一貫教育の推進 3 小中学校普通教室エアコン設置 4 小中学校大規模改造工事 																																		
<p>実施結果・今後の方針等</p>	<p>令和2年4月開校に向け、市立小中一貫校「にじの丘学園」の整備を進めるとともに、瀬戸市の将来を担う子どもたちの「協働型課題解決能力」の醸成を目指して、学校を支援する地域住民や企業、NPOなどとの連携・協働を図り小中一貫教育の推進に向けた取組みを展開した。また、学習環境の維持・向上のため、全小中学校の普通教室へのエアコン設置を完了させたほか、校舎等の改修を実施した。</p> <p>引き続き、学習環境の整備に向けた取組みを計画的に実施していく。</p>																																		

事業名	小中一貫校整備					
総合計画の位置付け	②-2b ①-4b ②-1f ②-2c ②-3f					
事業概要	瀬戸市の将来を担う子どもたちが幅広い知識や確かな学力を身につけて成長していくための学習環境の整備に取り組み、「瀬戸で学びたい、瀬戸で育てたい」と子どもたちや保護者に評価されるような小中一貫教育などの新しい学校教育を展開できるよう整備を行った。					
事業費	一般会計 10 款 01 項 03 目 小中一貫校整備費					
	中期事業計画	当初予算	決算			
	計画額(3か年)	当初予算額	予算現額	支出済額	翌年度繰越額	不用額
	5,197,734,000 円	4,491,265,000 円	5,337,083,451 円	5,300,056,365 円	14,395,928 円	22,631,158 円
主な実施内容	瀬戸市立小中一貫校建設工事監理業務委託費 (仮称) 瀬戸市立小中一貫校建設(建築)工事 (仮称) 瀬戸市立小中一貫校建設(電気設備)工事 (仮称) 瀬戸市立小中一貫校建設(機械設備)工事					65,000,000 円 3,529,184,000 円 475,422,432 円 927,483,091 円
指標	単位	指標値				
		H30実績値	R1計画値	R1実績値	R2計画値	R3計画値
小中一貫校整備率	%	32	90	92	100	100
実施結果	工事及び工事監理業務を行い、小中一貫整備を行った。					
今後の方針等						

事業名	小学校施設整備					
総合計画の位置付け	②-2b					
事業概要	児童の学習環境を維持・向上させるため、校舎等の改修・増築等を行った。また、施設の長寿命化のために必要な工事等を実施した。					
事業費	一般会計 10 款 02 項 03 目 学校建設費					
	中期事業計画	当初予算	決算			
	計画額(3か年)	当初予算額	予算現額	支出済額	翌年度繰越額	不用額
	1,702,088,000 円	206,608,000 円	1,630,503,255 円	800,217,686 円	795,003,479 円	35,282,090 円
主な実施内容	東山小学校大規模改修工事 東山小学校屋内運動場便所改修工事 長根小学校屋内運動場トイレ改修工事 幡山東・長根・原山小学校空調設備設置工事 水南・東山小学校空調設備設置工事 幡山西小学校空調設備設置工事 水野・下品野小学校空調設備設置工事 西陵小学校空調設備設置工事 效範小学校空調設備設置工事 陶原小学校空調設備設置工事					81,076,521 円 9,685,440 円 12,642,300 円 149,985,000 円 62,637,440 円 65,832,799 円 96,751,600 円 37,978,671 円 32,856,000 円 60,697,125 円
指標	単位	指標値				
		H30実績値	R1計画値	R1実績値	R2計画値	R3計画値
普通教室空調設備設置	校	0	7	15	—	—
大規模改修工事	校	0	1	0	1	2
実施結果	全小学校の普通教室のエアコン設置、校舎等の改修工事を実施した。今後も引き続き学校環境の整備を計画的に実施していく。					
今後の方針等						

事業名	中学校施設整備					
総合計画の位置付け	②-2b					
事業概要	生徒の学習環境を維持・向上させるため、校舎等の改修・増築等を行った。また、施設の長寿命化のために必要な工事等を実施した。					
事業費	一般会計 10 款 03 項 03 目 学校建設費					
	中期事業計画 計画額(3か年)	当初予算 当初予算額	決 算			
			予算現額	支出済額	翌年度繰越額	不用額
	1,086,746,000 円	205,075,000 円	789,204,339 円	383,601,058 円	388,262,579 円	17,340,702 円
主な実施内容	水野中学校大規模改修工事 水野中学校屋内運動場便所改修工事 水野中学校空調設備設置工事 南山中学校空調設備設置工事 水無瀬中学校空調設備設置工事 幡山中学校空調設備設置工事 光陵中学校空調設備設置工事 品野中学校空調設備設置工事					93,897,421 円 11,806,560 円 32,456,049 円 44,480,000 円 64,421,275 円 47,907,201 円 22,899,615 円 44,000,000 円
指 標	単 位	指標値				
		H30 実績値	R1 計画値	R1 実績値	R2 計画値	R3 計画値
普通教室空調設備設置	校	0	2	6	—	—
大規模改修工事	校	0	0	0	1	2
実施結果 今後の方針等	全中学校の普通教室のエアコン設置、校舎等の改修工事を実施した。今後も引き続き学校環境の整備を計画的に実施していく。					

②-5a

公園や歩道など子育てのための都市基盤の整備・維持管理

施策の内容

- ・子どもたちが安全・安心に通学などができるよう、子育て世代の視点で道路整備を進めます。
- ・公園施設の長寿命化や配置の見直しにより、子育て世代が安全で快適に遊べる公園づくりを進めます。

向上させる指標

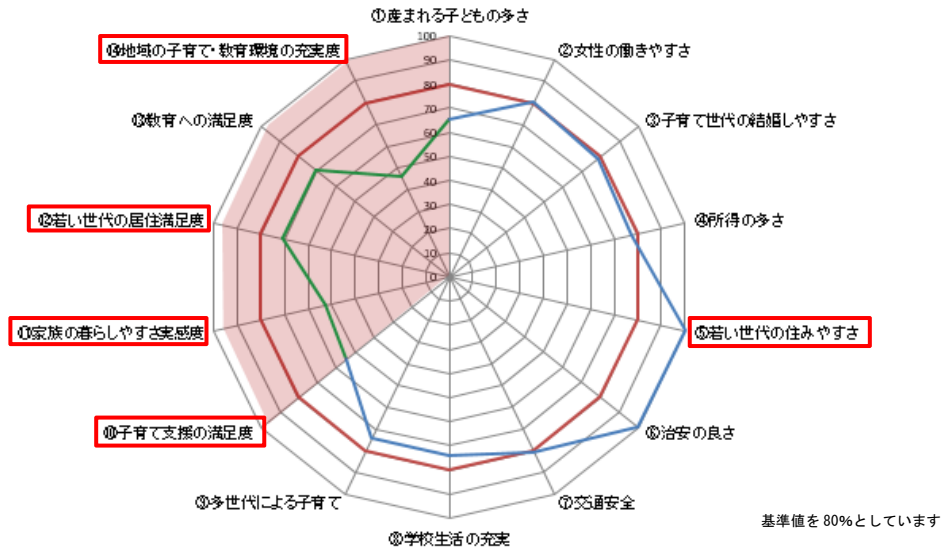

都市像達成に向けた進捗

都市像指標の状況

指標 (★はアンケート指標)	単位	第6次総合計画		最新(→は更新なし)	
		本市数値(年度)	基準値(比較対象)	本市数値(年度)	基準値(比較対象)
⑤若い世代の住みやすさ (25～39歳の社会増減)	人	△2(H27)	12(県平均)	134(R1)	△18(県平均)
⑩子育て支援の満足度(★)	%	35.1(H28)	70.0(目標値)	47.8(R1)	→
⑩家族の暮らしやすさ実感度(★)	%	46.4(H28)	80.0(目標値)	52.9(R1)	→
⑫若い世代の居住満足度(★)	%	72.9(H28)	85.0(目標値)	75.2(R1)	→
⑫地域の子育て・教育環境満足度(★)	%	28.4(H28)	60.0(目標値)	34.5(R1)	→

主な実施内容

- 1 事業用地取得(品野曽野線整備)
- 2 道路改良工事(品野窯町2号線整備)
- 3 道路維持管理
- 4 都市公園の安全・安心対策、緑の基本計画策定

今後の実施結果・方針等

児童生徒の登下校時の安全を確保するため、品野曽野線については周辺の用地買収等を実施したほか、市内道路の適切な維持・延命化に向け、道路側溝の補修や舗装整備等の環境整備を行った。
また、市民が安全・安心、快適に利用できる公園機能の整備の実施とともに、公園機能の充実や見直し等について示した「緑の基本計画」を策定し、計画的に取組みを実施していく。

事業名	品野曽野線整備					
総合計画の位置付け	㊟-5a					
事業概要	下品野小学校に通う児童等の安全を確保するため、歩道整備に必要な用地買収等を行った。					
事業費	一般会計 08 款 02 項 02 目 道路新設改良費					
	中期事業計画	当初予算	決 算			
	計画額(3か年)	当初予算額	予算現額	支出済額	翌年度繰越額	不用額
	250,480,000 円	142,390,000 円	82,890,000 円	55,407,345 円	20,624,626 円	6,858,029 円
主な実施内容	用地取得 (N=4 件、A=198.10 m ²) 物件移転補償 (N=5 件)					4,096,884 円 29,073,194 円
指 標	単 位	指標値				
		H30 実績値	R1 計画値	R1 実績値	R2 計画値	R3 計画値
事業計画 (測量・設計) 進捗率	%	100	100	100	100	100
事業用地取得率	%	0	45	45	100	100
道路整備率	%	0	0	0	0	50
実施結果 今後の方針等	隣接する愛知県施行：品野町6丁目交差点改良工事と連携を図りながら用地取得を行った。引き続き残りの事業用地取得に努める。					

事業名	品野窯町2号線整備					
総合計画の位置付け	㊟-5a					
事業概要	下品野小学校に通う児童等の歩行者空間を確保するため、道路整備を実施した。					
事業費	一般会計 08 款 02 項 02 目 道路新設改良費					
	中期事業計画	当初予算	決 算			
	計画額(3か年)	当初予算額	予算現額	支出済額	翌年度繰越額	不用額
	30,800,000 円	29,828,000 円	51,269,600 円	28,463,360 円	22,800,000 円	6,240 円
主な実施内容	道路改良工事(L=137m) (R2～繰越)					12,200,000 円
指 標	単 位	指標値				
		H30 実績値	R1 計画値	R1 実績値	R2 計画値	R3 計画値
事業計画 (測量・設計) 進捗率	%	100	100	100	—	—
事業用地取得率	%	0	0	0	—	—
道路整備率	%	0	100	50	—	—
実施結果 今後の方針等	一般競争入札に2度付したが入札不調となったため、年度内に工事を完了することができなかった。					

事業名	道路維持管理					
総合計画の位置付け	②-5a ①-5b、③-4b					
事業概要	道路施設を維持し、延命化を図るため、道路側溝の補修及び舗装の打替等を行うとともに環境整備を行った。					
事業費	一般会計 08 款 02 項 03 目 道路橋りょう維持費					
	中期事業計画	当初予算	決算			
	計画額(3か年)	当初予算額	予算現額	支出済額	翌年度繰越額	不用額
	992,094,000 円	254,410,000 円	340,027,900 円	319,904,722 円	18,362,300 円	1,760,878 円
主な実施内容	道路及び側溝修繕料 駅前広場環境整備業務委託 道路草刈業務委託 道路清掃業務委託 街路樹剪定業務委託 側溝修繕工事(苗場東横山線外4路線) 歩道リフレッシュ工事(共栄追分線)(一部R2へ繰越)					146,098,908 円 12,265,000 円 34,614,000 円 12,541,100 円 20,630,500 円 24,712,600 円 7,700,000 円
指標	単位	指標値				
		H30実績値	R1計画値	R1実績値	R2計画値	R3計画値
市民等からの要望に対する処理率	%	86	85	88	85	85
実施結果 今後の方針等	市民等からの要望に対する処理率については、目標値を達成することができた。今後は事務処理の効率化をさらに進め迅速な処理に努める。					

事業名	公園施設整備					
総合計画の位置付け	②-5a					
事業概要	公園の機能を発揮させ、市民が安全かつ快適に利用できるよう、都市公園、児童遊園、ちびっこ広場等の整備、管理を行った。					
事業費	一般会計 08 款 04 項 05 目 公園事業費					
	中期事業計画	当初予算	決算			
	計画額(3か年)	当初予算額	予算現額	支出済額	翌年度繰越額	不用額
	405,653,000 円	172,649,000 円	196,409,000 円	166,765,556 円	27,960,200 円	1,683,244 円
主な実施内容	都市公園、児童遊園、ちびっこ広場諸修繕 都市公園、児童遊園、ちびっこ広場環境整備業務委託 都市公園、児童遊園、ちびっこ広場等整備事業(一部R2へ繰越)					11,090,730 円 104,496,443 円 25,033,229 円
指標	単位	指標値				
		H30実績値	R1計画値	R1実績値	R2計画値	R3計画値
市民等からの要望に対する処理率	%	98	98	98	98	98
実施結果 今後の方針等	市民等からの要望に対する処理率については目標を達成することができた。今後も同レベルを維持できるよう努める。					

②-5b

面的整備事業による新たなまちづくり

<p>施策の内容</p>	<p>・面的整備による新たなまちづくりを行います。</p>					
<p>向上させる指標</p>	<p>基準値を80%としています</p>					
<p>都市像達成に向けた進捗</p>	<p>指標 (★はアンケート指標)</p>	<p>単位</p>	<p>第6次総合計画</p>		<p>最新(→は更新なし)</p>	
			<p>本市数値(年度)</p>	<p>基準値(比較対象)</p>	<p>本市数値(年度)</p>	<p>基準値(比較対象)</p>
	<p>⑮若い世代の住みやすさ (25～39歳の社会増減)</p>	<p>人</p>	<p>△2(H27)</p>	<p>12(県平均)</p>	<p>134(R1)</p>	<p>△18(県平均)</p>
	<p>⑩子育て支援の満足度(★)</p>	<p>%</p>	<p>35.1(H28)</p>	<p>70.0(目標値)</p>	<p>47.8(R1)</p>	<p>→</p>
	<p>⑪家族の暮らしやすさ実感度(★)</p>	<p>%</p>	<p>46.4(H28)</p>	<p>80.0(目標値)</p>	<p>52.9(R1)</p>	<p>→</p>
	<p>⑫若い世代の居住満足度(★)</p>	<p>%</p>	<p>72.9(H28)</p>	<p>85.0(目標値)</p>	<p>75.2(R1)</p>	<p>→</p>
<p>主な実施内容</p>	<p>1 区画整理事業調査 2 想定換地設計 3 事業認可資料作成 4</p>					
<p>実施結果・今後の方針等</p>	<p>愛知環状鉄道の中水野駅周辺地域において、土地区画整理事業による都市施設整備を行うとともに居住機能や子育て支援機能、商業機能などの新たな都市機能の誘導を図るため、地域住民や近隣学校の生徒とともに中水野のまちづくり構想を立案した。今後、計画の具体化に向け、各種取組みを推進していく。</p>					

事業名	中水野駅地区区画整理（中水野駅地区区画整理事業）					
総合計画の位置付け	②-5b					
事業概要	中水野のまちづくり構想について、地域住民や近隣学校の生徒と共に立案した。また、愛知県への計画協議書を作成し提出した。					
事業費	一般会計 08 款 04 項 02 目 区画整理事業費					
	中期事業計画 計画額(3か年)	当初予算 当初予算額	決 算			
			予算現額	支出済額	翌年度繰越額	不用額
	66,000,000 円	42,600,000 円	8,626,000 円	8,626,000 円	0 円	0 円
主な実施内容	中水野駅周辺地区まちづくり構想立案支援業務委託 中水野駅地区計画協議書作成業務委託					486,000 円 8,140,000 円
指 標	単 位	指標値				
		H30 実績値	R1 計画値	R1 実績値	R2 計画値	R3 計画値
事業認可進捗率	%	0	25	25	25	50
実施結果 今後の方針等	仮同意が取得できた。 令和3年度：都市計画決定、令和4年度：本同意取得・事業認可取得予定					

②-5c コンパクトシティの推進

施策の内容	・多極ネットワーク型コンパクト構造の形成を進めます。																		
向上させる指標	<p>①産まれる子どもの多さ ②女性の働きやすさ ③子育て世代の結婚しやすさ ④所得の多さ ⑤若い世代の住みやすさ ⑥治安の良さ ⑦交通安全 ⑧多世代による子育て ⑨子育て支援の満足度 ⑩家族の暮らしやすさ実感度 ⑪若い世代の居住満足度 ⑫教育への満足度 ⑬地域の子育て・教育環境の充実度</p> <p>基準値を80%としています</p>																		
都市像達成に向けた進捗	指標 (★はアンケート指標)	単位	第6次総合計画		最新(→は更新なし)														
		本市数値(年度)	基準値(比較対象)	⑤若い世代の住みやすさ (25～39歳の社会増減)	人	△2(H27)	12(県平均)	⑩子育て支援の満足度(★)	%	35.1(H28)	70.0(目標値)	⑪家族の暮らしやすさ実感度(★)	%	46.4(H28)	80.0(目標値)	⑫若い世代の居住満足度(★)	%	72.9(H28)	85.0(目標値)
134(R1)	△18(県平均)	47.8(R1)	→	52.9(R1)	→	75.2(R1)	→												
主な実施内容	1 立地適正化計画策定 2 総合交通戦略策定 3 暫定用途解消資料作成 4																		
今後の実施結果・方針等	「瀬戸市都市計画マスタープラン」に示した「多極ネットワーク型コンパクト構造」の実現に向けて、持続可能でコンパクトな都市づくりを推進する。 土地利用の課題の1つである暫定用途地域の解消について、地元合意の下、用途の見直しと共に名古屋都市計画品野中部地区計画を決定した。 立地適正化計画については、関連する計画や他部署の関係施策等の整理を行い、今後、協議会の設置のほか、まちづくりの方針の検討を行い計画を策定する。																		

事業名	都市計画等策定					
総合計画の位置付け	②-5c ①-5d、①-5e					
事業概要	瀬戸市品野町7丁目の一部において、暫定用途地域の解消に係る地元合意に基づき、用途地域を変更するとともに、名古屋都市計画品野中部地区計画を決定した。 都市計画基本図の定期更新に必要な航空写真の撮影及び予察を行った。					
事業費	一般会計 08 款 04 項 01 目 都市計画総務費					
	中期事業計画 計画額(3か年)	当初予算 当初予算額	決 算			
	90,825,000 円	17,173,000 円	予算現額 12,079,300 円	支出済額 12,004,200 円	翌年度繰越額 0 円	不用額 75,100 円
主な実施内容	航空写真撮影業務委託				7,485,500 円	
指 標	単 位	指標値				
		H30 実績値	R1 計画値	R1 実績値	R2 計画値	R3 計画値
立地適正化計画策定地区数	地区	0	0	0	0	0
実施結果 今後の方針等	立地適正化計画について、令和2・3年度の2か年で策定し、令和4年度に公表する予定である。 暫定用途解消について、地権者へのアンケート実施及びその結果集計、地区計画案の作成、愛知県との協議資料の作成など、市で対応した。					

鉄道駅のバリアフリー化

<p>施策の内容</p>	<p>・鉄道事業者と連携して駅機能の充実を図り、利用しやすい駅とすることで、住みよいまちづくりを推進します。</p>																																		
<p>向上させる指標</p>	<p>①産まれる子どもの多さ ②女性の働きやすさ ③子育て世代の結婚しやすさ ④所得の多さ ⑤若い世代の住みやすさ ⑥治安の良さ ⑦交通安全 ⑧学校生活の充実 ⑨多世代による子育て ⑩子育て支援の満足度 ⑪家族の暮らしやすさ実感度 ⑫若い世代の居住満足度</p> <p>基準値を80%としています</p>																																		
<p>都市像達成に向けた進捗</p>	<table border="1"> <thead> <tr> <th rowspan="2">指標 (★はアンケート指標)</th> <th rowspan="2">単位</th> <th colspan="2">第6次総合計画</th> <th colspan="2">最新(→は更新なし)</th> </tr> <tr> <th>本市数値(年度)</th> <th>基準値(比較対象)</th> <th>本市数値(年度)</th> <th>基準値(比較対象)</th> </tr> </thead> <tbody> <tr> <td>⑤若い世代の住みやすさ (25～39歳の社会増減)</td> <td>人</td> <td>△2(H27)</td> <td>12(県平均)</td> <td>134(R1)</td> <td>△18(県平均)</td> </tr> <tr> <td>⑩子育て支援の満足度(★)</td> <td>%</td> <td>35.1(H28)</td> <td>70.0(目標値)</td> <td>47.8(R1)</td> <td>→</td> </tr> <tr> <td>⑪家族の暮らしやすさ実感度(★)</td> <td>%</td> <td>46.4(H28)</td> <td>80.0(目標値)</td> <td>52.9(R1)</td> <td>→</td> </tr> <tr> <td>⑫若い世代の居住満足度(★)</td> <td>%</td> <td>72.9(H28)</td> <td>85.0(目標値)</td> <td>75.2(R1)</td> <td>→</td> </tr> </tbody> </table>	指標 (★はアンケート指標)	単位	第6次総合計画		最新(→は更新なし)		本市数値(年度)	基準値(比較対象)	本市数値(年度)	基準値(比較対象)	⑤若い世代の住みやすさ (25～39歳の社会増減)	人	△2(H27)	12(県平均)	134(R1)	△18(県平均)	⑩子育て支援の満足度(★)	%	35.1(H28)	70.0(目標値)	47.8(R1)	→	⑪家族の暮らしやすさ実感度(★)	%	46.4(H28)	80.0(目標値)	52.9(R1)	→	⑫若い世代の居住満足度(★)	%	72.9(H28)	85.0(目標値)	75.2(R1)	→
指標 (★はアンケート指標)	単位			第6次総合計画		最新(→は更新なし)																													
		本市数値(年度)	基準値(比較対象)	本市数値(年度)	基準値(比較対象)																														
⑤若い世代の住みやすさ (25～39歳の社会増減)	人	△2(H27)	12(県平均)	134(R1)	△18(県平均)																														
⑩子育て支援の満足度(★)	%	35.1(H28)	70.0(目標値)	47.8(R1)	→																														
⑪家族の暮らしやすさ実感度(★)	%	46.4(H28)	80.0(目標値)	52.9(R1)	→																														
⑫若い世代の居住満足度(★)	%	72.9(H28)	85.0(目標値)	75.2(R1)	→																														
<p>主な実施内容</p>	<ol style="list-style-type: none"> 1 名鉄瀬戸線水野駅北口整備設計・工事負担金 2 バリアフリー工事補助金 3 名鉄瀬戸線水野駅踏切拡幅整備設計・工事負担金 4 																																		
<p>実施結果・今後の方針等</p>	<p>名鉄瀬戸線水野駅の利便性向上を目指して、駅北口駅舎の整備を行った。引き続き、道路改良工事・踏切工事等を実施することで、駅機能の充実を図っていく。</p>																																		

事業名	水野駅北口整備					
総合計画の位置付け	②-5d					
事業概要	名鉄水野駅利用者の利便性の向上を図るため、効範山手線等の整備に取り組んだ。					
事業費	一般会計 08 款 02 項 02 目 道路新設改良費					
	中期事業計画	当初予算	決算			
	計画額(3か年)	当初予算額	予算現額	支出済額	翌年度繰越額	不用額
	390,437,000 円	289,165,000 円	273,221,000 円	206,683,795 円	46,553,000 円	19,984,205 円
主な実施内容	効範山手線外道路改良工事 (R2～繰越) 事業用地取得 (R2～繰越)					17,700,000 円 0 円
指標	単位	指標値				
		H30 実績値	R1 計画値	R1 実績値	R2 計画値	R3 計画値
事業計画（測量・設計）進捗率	%	100	100	100	100	—
事業用地取得率	%	0	100	0	100	—
整備率	%	0	67	0	100	—
実施結果 今後の方針等	北口駅舎整備は年度内に完了したが、道路改良工事・踏切工事等は繰り越すこととなった。引き続き整備完了に向けて事業を進める。 用地取得は、相手方との話し合いにより整備完了後に用地測量を実施の上、契約することとなった。					

③-1a/1b

市民の主体的な健康づくりの推進/多面的な生活習慣病対策

<p>施策の内容</p>	<ul style="list-style-type: none"> 保健推進員・食生活改善推進員など、市民の健康づくりの推進に寄与するボランティアを育成します。 健康づくりに関する様々な情報提供を行い、市民の主体的な健康づくりを支援します。 疾病の早期発見かつ一次予防に自ら取り組むきっかけ作りとして、健康診査を推進します。 						
<p>向上させる指標</p>							
<p>都市像達成に向けた進捗</p>	<p>都市像指標の状況</p>	<p>指標 (★はアンケート指標)</p>	<p>単位</p>	<p>第6次総合計画</p>		<p>最新(→は更新なし)</p>	
		<p>①健康と長寿(男性) (健康寿命・男性)</p>	<p>歳</p>	<p>本市数値(年度)</p>	<p>基準値(比較対象)</p>	<p>本市数値(年度)</p>	<p>基準値(比較対象)</p>
		<p>②健康と長寿(女性) (健康寿命・女性)</p>	<p>歳</p>	<p>65.8(H26)</p>	<p>65.7(県平均)</p>	<p>→</p>	<p>→</p>
		<p>③市民の医療費 (1人あたり医療費)</p>	<p>円/人</p>	<p>67.2(H26)</p>	<p>67.2(県平均)</p>	<p>→</p>	<p>→</p>
		<p>⑩心と健康の充実度(★)</p>	<p>%</p>	<p>319,727(H27)</p>	<p>296,675(県平均)</p>	<p>54.9(R1)</p>	<p>→</p>
<p>主な実施内容</p>	<ol style="list-style-type: none"> 保健推進員・食生活改善推進員の養成 疾病の早期発見、予防のための女性の健康審査 減塩体感教室・せといきいき健康グルメ事業の実施 生活習慣病予防検診(短期人間ドック)実施 						
<p>今後の方針等</p>	<p>市民の主体的な健康づくりの推進に向けて、地域の健康づくり活動を推進する保健推進員や食に関する健康づくり活動を推進する食生活改善推進員のボランティア推進員の育成に加え、市民が気軽に健康づくりに取り組めるよう健康マイレージ事業や健康グルメ事業を実施した。また、女性の健康診査については、日曜日に開催することで平日に働く方が受診しやすいよう配慮した。</p> <p>多面的な生活習慣病対策については、医療費の適正化に向けて、被保険者のうち重症化リスクが高く生活習慣の改善のために保健指導が有効である事例を調査し、効果的な対応について検討を行うとともに、医師会との連携を強化することで保健指導の実施者の拡充に取り組む。</p>						

事業名	健康づくり推進					
総合計画の位置付け	③-1a、①-4f ③-1b					
事業概要	地域の健康づくり活動を推進するボランティアである保健推進員を毎年育成、食に関する健康づくり活動を推進するボランティアである食生活改善推進員にはステップアップ研修を実施した。この他、女性の健康診査、健康マイレージ事業、せといきいき健康グルメ事業を実施した。					
事業費	一般会計 04 款 01 項 04 目 健康づくり事業費					
	中期事業計画 計画額(3か年)	当初予算 当初予算額	決算 予算現額	支出済額	翌年度繰越額	不用額
	12,015,000 円	2,944,000 円	2,946,000 円	2,101,299 円	0 円	844,701 円
主な実施内容	女性の健康診査看護師等賃金交通費 女性の健康診査委託料 健康づくり推進事業 消耗品費等 せといきいき健康グルメ啓発チラシ等印刷費 健康マイレージ事業 印刷、消耗品費、郵送費等				90,517 円 1,061,280 円 567,845 円 115,722 円 265,935 円	
指標	単位	指標値				
		H30実績値	R1計画値	R1実績値	R2計画値	R3計画値
新規の保健推進員数及び新規食生活改善推進員	人	58	45	44	75	45
女性の健康診査受診率	%	8.5	11	9.5	13	13
実施結果 今後の方針等	女性の健康診査は広報やホームページ、勸奨ハガキでの周知に加えて日曜日に開催することで、平日に働いている方やお子さんがいる方が受診しやすいように配慮した。 せと健康マイレージ事業やせといきいき健康グルメ事業については、市民が気軽に健康づくりに取り組むきっかけとなるよう企業や飲食店と協働して事業を行っており、今年度はさらに協賛企業や協力店を増やして参加する市民を増やしていく予定。					

事業名	疾病予防					
総合計画の位置付け	③-1b ③-1a、③-1c、③-1d					
事業概要	糖尿病に起因する腎不全や人工透析への移行を防止するため、糖尿病性腎症重症化予防事業を実施した。また、若年世代の健診（生活習慣予防健診）の機会を設けることや、国民健康保険被保険者のがん検診自己負担金を助成することで、健康増進や医療費の適正化を促進した。					
事業費	国民健康保険事業特別会計 04 款 01 項 01 目 疾病予防費					
	中期事業計画 計画額(3か年)	当初予算 当初予算額	決算 予算現額	支出済額	翌年度繰越額	不用額
	76,275,000 円	22,574,000 円	22,574,000 円	18,159,279 円	0 円	4,414,721 円
主な実施内容	生活習慣病予防健診 がん検診自己負担金助成 糖尿病性腎症重症化予防事業				5,664,852 円 5,175,300 円 29,150 円	
指標	単位	指標値				
		H30実績値	R1計画値	R1実績値	R2計画値	R3計画値
個別指導等で保健指導をうけたものの、検査数値の改善割合	%	—	10	33	20	30
実施結果 今後の方針等	検査数値の改善割合は、当初の目標以上に成果を得ることができたが、糖尿病を罹患している者は増加傾向にあるため、今後も専門医の協力を得ながら実施していく必要がある。 健診・検診については、健康課と連携しながら、国民健康保険被保険者への周知を図り、受診につなげていく。					

地域包括ケアシステムの構築

<p>施策の内容</p>	<ul style="list-style-type: none"> ・地域や市民による支え合いの取組みを推進し、地域で高齢者を支える体制づくりに取り組みます。 ・地域の実情に応じた多様な介護予防サービス・生活支援サービスの担い手を養成します。 ・地域等で活躍する元気な高齢者人材を養成します。 						
<p>向上させる指標</p>	<p style="text-align: right;">基準値を80%としています</p>						
<p>都市像達成に向けた進捗</p>	<p>都市像指標の状況</p>	<p>指標 (★はアンケート指標)</p>	<p>単位</p>	<p>第6次総合計画</p>		<p>最新(→は更新なし)</p>	
				<p>本市数値(年度)</p>	<p>基準値(比較対象)</p>	<p>本市数値(年度)</p>	<p>基準値(比較対象)</p>
		<p>①健康と長寿(男性) (健康寿命・男性)</p>	<p>歳</p>	<p>65.8(H26)</p>	<p>65.7(県平均)</p>	<p>→</p>	<p>→</p>
		<p>②健康と長寿(女性) (健康寿命・女性)</p>	<p>歳</p>	<p>67.2(H26)</p>	<p>67.2(県平均)</p>	<p>→</p>	<p>→</p>
		<p>③市民の医療費 (1人あたり医療費)</p>	<p>円/人</p>	<p>319,727(H27)</p>	<p>296,675(県平均)</p>	<p>353,494(H29)</p>	<p>324,578(県平均)</p>
		<p>⑦高齢者の活躍 (65歳以上の就業率)</p>	<p>%</p>	<p>21.70(H22)</p>	<p>23.30(県平均)</p>	<p>22.66(H27)</p>	<p>24.09(県平均)</p>
		<p>⑩心と健康の充実度(★)</p>	<p>%</p>	<p>27.4(H28)</p>	<p>60.0(目標値)</p>	<p>54.9(R1)</p>	<p>→</p>
		<p>⑫地域の支え合い実感度(★)</p>	<p>%</p>	<p>42.7(H28)</p>	<p>70.0(目標値)</p>	<p>47.1(R1)</p>	<p>→</p>
	<p>主な実施内容</p>	<ol style="list-style-type: none"> 1 介護予防サービス(訪問、通所) 2 介護予防教室(運動、栄養、認知機能の低下予防、口腔)の開催 3 大学との連携によるスポーツ健康カレッジの実施 4 地域サロン等支援事業 					
	<p>実施結果・今後の方針等</p>	<p>地域包括ケアシステムの構築について、介護予防・日常生活支援総合事業の周知に加え、要介護状態になることの予防や症状の軽減を目的とした各地域で開催する教室での取組みなどにより、介護サービスの適切な利用を促した。</p> <p>また、名古屋学院大学との連携による教室(シルバー世代のスポーツ健康カレッジ)も開催した。今後は、これらの取組みの成果をもとにして、効果的に施策の展開を図っていく。</p>					

【高齢者福祉課（介護保険事業特別会計）】

事業名	介護予防・生活支援サービス（介護予防・日常生活支援総合事業）					
総合計画の位置付け	③-2a、③-1e、③-2d					
事業概要	介護保険法の制度改正による従来の介護予防給付（訪問介護及び通所介護）から地域支援事業への移行に伴い、介護予防サービス及び生活支援サービスを提供することによって、要支援者等に対する効果的な支援を行った。					
事業費	介護保険事業特別会計 03 款 01 項 01 目 介護予防・生活支援サービス事業費					
	中期事業計画	当初予算	決算			
	計画額(3か年)	当初予算額	予算現額	支出済額	翌年度繰越額	不用額
	1,088,363,000 円	334,223,000 円	334,223,000 円	311,665,093 円	0 円	22,557,907 円
主な実施内容	介護予防・生活支援サービス事業費					35,921,000 円
指標	単位	指標値				
		H30実績値	R1計画値	R1実績値	R2計画値	R3計画値
生活支援訪問サービス年間利用件数	件	0	876	3,068	3,100	3,200
生活支援通所サービス年間利用件数	件	0	87	128	180	190
実施結果 今後の方針等	介護予防・日常生活支援総合事業の内容が周知され、生活支援サービス利用者が増加した。令和2年度以降も引き続き、適切な介護サービスの利用を促すとともに、生活支援通所サービス事業者が増加するよう要件等の見直しを行う。					

【高齢者福祉課（介護保険事業特別会計）】

事業名	介護予防普及啓発（介護予防・日常生活支援総合事業）					
総合計画の位置付け	③-2a、③-1e、③-2d					
事業概要	地域包括ケアシステムの深化・推進のため、名古屋学院大学と連携した「シルバー世代のスポーツ健康カレッジ」及び民間事業者・NPO法人等と連携した「大人のワンコイントレーニング」など、地域資源を活用した介護予防に取り組んだ。また、口腔教室は、地域包括支援センターと歯科医師会の協力を得て、全包括支援センター区域で開催した。					
事業費	介護保険事業特別会計 03 款 02 項 01 目 一般介護予防事業費					
	中期事業計画	当初予算	決算			
	計画額(3か年)	当初予算額	予算現額	支出済額	翌年度繰越額	不用額
	13,356,000 円	4,453,000 円	4,453,000 円	3,983,200 円	0 円	469,800 円
主な実施内容	シルバー世代のスポーツ健康カレッジ委託料 大人のワンコイントレーニング委託料 介護予防 口腔教室委託料					1,300,000 円 1,638,000 円 743,400 円
指標	単位	指標値				
		H30実績値	R1計画値	R1実績値	R2計画値	R3計画値
介護予防教室（口腔）開催数	回	7	7	7	7	7
大人の充活！ワンコイントレーニング開催数	回	0	144	135	144	144
名古屋学院大学 大人のスポーツ健康カレッジ 教室参加者数	人	0	90	74	90	90
実施結果 今後の方針等	地域資源を活用したことにより、多様な介護予防を身近な地域で提供することができた（「大人の充活！ワンコイントレーニング」については、新型コロナウイルス感染拡大予防のため、後期講座を途中で中止することになったため、目標値が達成されなかった。）。今後も、参加者の多様化するニーズに対応できるよう、地域資源の発掘に努めていきたい。					

【高齢者福祉課（介護保険事業特別会計）】

事業名	地域リハビリテーション活動支援（介護予防・日常生活支援総合事業）					
総合計画の位置付け	③-2a、③-1a					
事業概要	地域包括ケアシステムの深化・推進のため、身近な地域で介護予防に取り組む契機となるよう地域サロン等応援事業を実施し、介護予防に取り組む地域団体等へ講師派遣を48回（平成30年度 36回）行い、1,215人（平成30年度 1,043人）の参加者に対し介護予防の指導を行った。					
事業費	介護保険事業特別会計 03款 02項 01目 一般介護予防事業費					
	中期事業計画	当初予算	決算			
	計画額(3か年)	当初予算額	予算現額	支出済額	翌年度繰越額	不用額
	2,016,000円	672,000円	672,000円	380,000円	0円	292,000円
主な実施内容	地域サロン等報償費					380,000円
指標	単位	指標値				
		H30実績値	R1計画値	R1実績値	R2計画値	R3計画値
実施回数	回	36	84	48	84	84
サロン参加者数	人	1,043	1,260	1,215	1,260	1,260
実施結果 今後の方針等	要介護状態となることの予防や要介護状態の軽減・悪化の防止を目的として行う地域サロン等の開催を支援し、実施回数は目標値の57%であったが、参加者数は目標値の96%となった。今後は第7期高齢者福祉計画・介護保険事業計画に基づく目標値を達成できるよう、周知を図っていく。					

認知症高齢者と家族の支援

施策の内容	・認知症予防の取組みや啓発を進めるとともに、多職種による支援体制を構築します。					
向上させる指標	<p style="text-align: right;">基準値を80%としています</p>					
都市像達成に向けた進捗	指標 (★はアンケート指標)	単位	第6次総合計画 本市数値(年度) 基準値(比較対象)		最新(→は更新なし) 本市数値(年度) 基準値(比較対象)	
	①健康と長寿(男性) (健康寿命・男性)	歳	65.8(H26)	65.7(県平均)	→	→
	②健康と長寿(女性) (健康寿命・女性)	歳	67.2(H26)	67.2(県平均)	→	→
	③市民の医療費 (1人あたり医療費)	円/人	319,727(H27)	296,675(県平均)	353,494(H29)	324,578(県平均)
	⑦高齢者の活躍 (65歳以上の就業率)	%	21.70(H22)	23.30(県平均)	22.66(H27)	24.09(県平均)
	⑩心と健康の充実度(★)	%	27.4(H28)	60.0(目標値)	54.9(R1)	→
	⑫地域の支え合い実感度(★)	%	42.7(H28)	70.0(目標値)	47.1(R1)	→
主な実施内容	1 認知症初期集中支援チームによる認知症の早期診断・早期対応 2 認知症地域支援推進員による認知症高齢者の支援 3 4					
実施結果・今後の方針等	認知症高齢者と家族の支援については、認知症初期集中支援チームにおいて、医療・介護専門職・認知症地域支援推進員が連携することにより、認知症初期段階からの支援を地域全体で行った。 今後も地域との連携を図り、独居高齢者等が認知症を発症した場合に、早期に対応できる体制を整備していく。					

事業名	認知症総合支援					
総合計画の位置付け	③-2e、③-2a、③-2b					
事業概要	認知症になっても、できる限り住み慣れた地域で暮らしていけるよう、認知症初期集中支援チームにおいて認知症初期段階から積極的な支援を行うとともに、認知症地域支援推進員を配置し、医療・介護専門職と連携して認知症の方やその家族の支援を行った。					
事業費	介護保険事業特別会計 03 款 03 項 05 目 認知症総合支援事業費					
	中期事業計画 計画額(3か年)	当初予算 当初予算額	決算 予算現額	決算 支出済額	決算 翌年度繰越額	決算 不用額
	40,212,000 円	13,157,000 円	13,146,500 円	12,474,886 円	0 円	671,614 円
主な実施内容	認知症初期集中支援チーム委託料 認知症地域支援推進員委託料				7,000,000 円	4,032,000 円
指標	単位	指標値				
		H30 実績値	R1 計画値	R1 実績値	R2 計画値	R3 計画値
認知症高齢者への訪問回数（モニタリング回数）	回	122	60	83	60	60
認知症初期集中支援チームの症例会議数	回	24	24	21	23	23
実施結果 今後の方針等	認知症初期集中支援チーム（新型コロナウイルス感染拡大防止のため、会議を中止したため目標値未達成）において、医療・介護専門職・認知症地域支援推進員が連携して22件の新規ケースについて認知症初期段階からの支援を行った。令和元年度より、認知症サポート医と包括支援センターが初期集中支援チームの支援のあり方を検討する合同会議を開催した。今後とも、地域との連携を図り、独居高齢者等が認知症を発症した場合に、早期に対応できる体制を整備していきたい。					

<p>施策の内容</p>	<ul style="list-style-type: none"> 市民活動の情報提供、市民団体の育成、NPO法人申請手続きなどの相談支援を行います。 各分野における市民力の向上と地域の活性化を図るため、市民が行う公益な活動への支援を行います。 多様な地域課題の解決に向け、地域と行政の協働による地域協働事業を実施します。 																																												
<p>向上させる指標</p>	<p style="text-align: right;">基準値を80%としています</p>																																												
<p>都市像達成に向けた進捗</p>	<table border="1"> <thead> <tr> <th rowspan="2">指標 (★はアンケート指標)</th> <th rowspan="2">単位</th> <th colspan="2">第6次総合計画</th> <th colspan="2">最新(→は更新なし)</th> </tr> <tr> <th>本市数値(年度)</th> <th>基準値(比較対象)</th> <th>本市数値(年度)</th> <th>基準値(比較対象)</th> </tr> </thead> <tbody> <tr> <td>④治安の良さ (人口千人あたり犯罪認知件数)</td> <td>件/千人</td> <td>7.16(H27)</td> <td>10.24(県平均)</td> <td>3.99(R1)</td> <td>6.61(県平均)</td> </tr> <tr> <td>⑤交通安全 (人口千人あたり交通事故発生件数)</td> <td>件/千人</td> <td>4.36(H27)</td> <td>5.93(県平均)</td> <td>4.05(R1)</td> <td>4.08(県平均)</td> </tr> <tr> <td>⑨地域のつながり (自治会の加入率)</td> <td>%</td> <td>77.9(H26)</td> <td>78.4(県平均)</td> <td>73.21(R1)</td> <td>73.5(県平均)</td> </tr> <tr> <td>⑩心と健康の充実度(★)</td> <td>%</td> <td>27.4(H28)</td> <td>60.0(目標値)</td> <td>54.9(R1)</td> <td>→</td> </tr> <tr> <td>⑫地域の支え合い実感度(★)</td> <td>%</td> <td>42.7(H28)</td> <td>70.0(目標値)</td> <td>47.1(R1)</td> <td>→</td> </tr> </tbody> </table>	指標 (★はアンケート指標)	単位	第6次総合計画		最新(→は更新なし)		本市数値(年度)	基準値(比較対象)	本市数値(年度)	基準値(比較対象)	④治安の良さ (人口千人あたり犯罪認知件数)	件/千人	7.16(H27)	10.24(県平均)	3.99(R1)	6.61(県平均)	⑤交通安全 (人口千人あたり交通事故発生件数)	件/千人	4.36(H27)	5.93(県平均)	4.05(R1)	4.08(県平均)	⑨地域のつながり (自治会の加入率)	%	77.9(H26)	78.4(県平均)	73.21(R1)	73.5(県平均)	⑩心と健康の充実度(★)	%	27.4(H28)	60.0(目標値)	54.9(R1)	→	⑫地域の支え合い実感度(★)	%	42.7(H28)	70.0(目標値)	47.1(R1)	→				
指標 (★はアンケート指標)	単位			第6次総合計画		最新(→は更新なし)																																							
		本市数値(年度)	基準値(比較対象)	本市数値(年度)	基準値(比較対象)																																								
④治安の良さ (人口千人あたり犯罪認知件数)	件/千人	7.16(H27)	10.24(県平均)	3.99(R1)	6.61(県平均)																																								
⑤交通安全 (人口千人あたり交通事故発生件数)	件/千人	4.36(H27)	5.93(県平均)	4.05(R1)	4.08(県平均)																																								
⑨地域のつながり (自治会の加入率)	%	77.9(H26)	78.4(県平均)	73.21(R1)	73.5(県平均)																																								
⑩心と健康の充実度(★)	%	27.4(H28)	60.0(目標値)	54.9(R1)	→																																								
⑫地域の支え合い実感度(★)	%	42.7(H28)	70.0(目標値)	47.1(R1)	→																																								
<p>主な実施内容</p>	<ol style="list-style-type: none"> 1 まちの課題解決活動応援、地域力向上活動応援 2 菱野団地再生計画まちづくり協働(ソフト・ハード)事業 3 市制施行90周年記念事業の実施 4 小学校跡地活用によるPFI施設設備に係る導入可能性調査 5 本山中学校跡地活用 																																												
<p>実施結果・今後の方針等</p>	<p>市制施行90周年を迎え、市民との協働による記念事業を実施し、市への愛着の醸成を図った。また、まちの課題解決のために市民が主体的に行う自発的な公益活動などに対し、活動費用の一部を助成した。引き続き、様々な主体が協働できるようコーディネートしていく。</p> <p>菱野団地再生においては、推進協議会及びエリアマネジメント団体を設立し、センター地区におけるにぎわい創出事業などを実施した。</p> <p>小中一貫校整備に伴う各学校跡地の活用については、本山中学校跡地の利活用事業者の公募を行ったほか、各地区協議会において小学校跡地の暫定利用の方針を検討し、確定した。今後は、具体的な将来活用に向けた方針の検討などに取り組む。</p>																																												

事業名	まちの課題解決活動応援補助金・地域力向上活動推進補助金（まちの課題解決活動推進）					
総合計画の位置付け	③-3h、③-3d ②-3a、②-3h、③-2c、③-2d、③-3e、③-4b、③-4i、③-4j、③-5f					
事業概要	まちの課題を解決するために、市民が主体的に行う自発的な公益活動に対し、活動費用の一部を助成した。また、瀬戸市が提案し、市民との協働によりまちの課題解決を図るせとコラボレーションプログラムの実施に関し、活動費用の一部を助成した。地域力向上推進組織が行う地域課題の解決に向けた取り組みに対する支援として活動費の一部を助成した。					
事業費	一般会計 02 款 01 項 29 目 まちづくり協働費					
	中期事業計画	当初予算	決 算			
	計画額(3か年)	当初予算額	予算現額	支出済額	翌年度繰越額	不用額
	54,000,000 円	18,000,000 円	16,500,000 円	14,859,486 円	0 円	1,640,514 円
主な実施内容	まちの課題解決活動応援プログラム（12 団体交付決定） せとコラボレーションプログラム（4 団体交付決定） 地域力向上活動推進（15 団体）					1,617,600 円 1,503,000 円 11,738,886 円
指 標	単 位	指標値				
		H30 実績値	R1 計画値	R1 実績値	R2 計画値	R3 計画値
市内 NPO 法人数	団体	34	35	39	35	36
各組織が行う地域力向上活動事業数	事業	167	151	168	156	161
地域力向上活動を紹介するホームページへのアクセス数	数	184,506	64,386	30,044	30,600	31,200
実施結果 今後の方針等	まちの課題解決活動応援プログラムでは 12 団体、せとコラボレーションプログラムでは 4 団体に補助金を交付した。NPO 法人数も増加し、まちの課題解決活動応援補助金では 7 団体は新規の活動で申請しており、市民力の向上につながり当初の目的どおり成果を得た。 各地域で取り組んでいる課題解決にむけた活動や地域力向上につながる活動を支援することができたことから当初の目的どおり成果を得た。令和 2 年度以降も様々な主体が協働できるようコーディネートしていく。					

事業名	市制施行 90 周年記念式典等開催					
総合計画の位置付け	③-3h					
事業概要	瀬戸市の魅力を生かした市民との協働による事業を展開することで、市制施行 90 周年を祝い、「誇れるまちづくり」「瀬戸に愛着を持つ人づくり」「シティプロモーションの推進」を図った。令和元年 10 月 1 日に市制施行 90 周年を迎えることを記念し、式典の開催及び記念事業等を行った。					
事業費	一般会計 02 款 01 項 03 目 式典費					
	中期事業計画	当初予算	決 算			
	計画額(3か年)	当初予算額	予算現額	支出済額	翌年度繰越額	不用額
	11,200,000 円	10,200,000 円	10,200,000 円	5,867,960 円	0 円	4,332,040 円
主な実施内容	瀬戸将棋まつり実行委員会負担金 市制施行 90 周年記念式典 磁祖加藤民吉顕彰事業実行委員会負担金					3,821,628 円 796,908 円 1,249,424 円
指 標	単 位	指標値				
		H30 実績値	R1 計画値	R1 実績値	R2 計画値	R3 計画値
市制施行 90 周年記念市民協働事業への参加者数	人	0	15,000	7,065	0	0
まちにより誇りが持てたと感じた子ども（小学生）の割合	%	0	80.0	95.7	0	0
実施結果 今後の方針等	瀬戸市の魅力である「やきもの文化」「将棋」をテーマとした事業を実施し「誇れるまちづくり」「瀬戸に愛着を持つ人づくり」「シティプロモーションの推進」を図った。 主に小学生へのアンケートを実施し、各事業をとおして瀬戸市の魅力を感じてもらうことができた。 市制施行 90 周年を記念する式典を開催した。 市制施行 100 周年にむけ、瀬戸市の魅力を生かした事業を継続していく。					

事業名	菱野団地再生計画推進					
総合計画の位置付け	③-3h、②-5c					
事業概要	平成31年3月に策定した菱野団地再生計画に位置づけた取組みを推進するため、菱野団地再生計画策定検討委員会の活動を継承し、住民代表・NPO法人・市民団体・学識経験者・民間企業・行政等、さまざまな主体で組織する菱野団地再生計画推進協議会を設立した。					
事業費	一般会計 08 款 04 項 01 目 都市計画総務費					
	中期事業計画	当初予算	決 算			
	計画額(3か年)	当初予算額	予算現額	支出済額	翌年度繰越額	不用額
	36,119,000円	5,373,000円	4,696,000円	91,178円	4,323,000円	281,822円
主な実施内容	菱野団地再生計画まちづくり協働(ソフト)支援業務委託(R2へ繰越) 菱野団地再生計画推進協議会委員報償費					4,323,000円 91,178円
指 標	単 位	指標値				
		H30実績値	R1計画値	R1実績値	R2計画値	R3計画値
再生に向けた先行プロジェクトの進捗率	%	0	33	33	66	100
再生に向けた中・長期計画の進捗率	%	0	0	0	0	0
実施結果 今後の方針等	菱野団地再生計画推進協議会の設立、エリアマネジメント団体の設立、センター地区における賑わい創出事業、ICTを活用したプロモーション事業など、先行プロジェクトに掲げられている各取組みを実施した。					

事業名	公共施設再生整備					
総合計画の位置付け	③-3h、④-b					
事業概要	瀬戸市公共施設等総合管理計画の適正な進行管理を行うことを目的とし、公共施設等の集約を図るため、小中一貫校整備に伴う学校跡地の利活用を進めた。具体的には、各小学校跡地について暫定利用の方針を定めるとともに、将来活用の方針を定めるための議論の土壌を、各地区協議会において醸成した。また、本山中学校跡地について、校舎等の利活用事業者を公募した。					
事業費	一般会計 02 款 01 項 04 目 企画費					
	中期事業計画	当初予算	決 算			
	計画額(3か年)	当初予算額	予算現額	支出済額	翌年度繰越額	不用額
	426,850,000円	9,500,000円	47,386,000円	5,732,075円	37,885,100円	3,768,825円
主な実施内容	本山中学校跡地活用公募型プロポーザル募集要項作成支援業務委託 本山中学校跡地活用事業に関する契約締結等に係るアドバイザー業務委託 瀬戸市立本山中学校測量及び表題登記業務委託					300,000円 3,300,000円 1,400,300円
指 標	単 位	指標値				
		H30実績値	R1計画値	R1実績値	R2計画値	R3計画値
導入可能性調査に際しヒアリング調査等を行った民間事業者件数	件	0	20	0	0	0
学校跡地活用の実績数(累計)	校	0	0	2	2	3
実施結果 今後の方針等	5小学校跡地については、将来活用に向けた検討の前提として、暫定利用の方針を各地区協議会において検討し、確定することができた。今後は、具体的な将来活用に向けた方針の検討を行うとともに、方針に沿った調査等を実施する。 本山中学校跡地については、当初予定していた校舎等の解体に係る費用の節減等を図り、民間事業者による利活用を図ることができた。					

<p>施策の内容</p>	<ul style="list-style-type: none"> ・防災に関する適切な情報提供を行い、防災意識の醸成を図ります。 ・地域防災力向上のため、防災活動資機材の支援を行います。 ・的確な避難情報の発令や伝達等の体制整備を実施します。 						
<p>向上させる指標</p>							
<p>都市像達成に向けた進捗</p>	<p>都市像指標の状況</p>	<p>指標 (★はアンケート指標)</p>	<p>単位</p>	<p>第6次総合計画</p>		<p>最新(→は更新なし)</p>	
		<p>⑥火災の少なさ (人口一万人あたり火災発生件数)</p>	<p>件/万人</p>	<p>本市数値(年度) 2.37(H27)</p>	<p>基準値(比較対象) 2.70(県平均)</p>	<p>本市数値(年度) 2.98(R1)</p>	<p>基準値(比較対象) 2.66(県平均)</p>
		<p>⑪都市の安全実感度(★)</p>	<p>%</p>	<p>34.9(H28)</p>	<p>60.0(目標値)</p>	<p>42.7(R1)</p>	<p>→</p>
<p>主な実施内容</p>	<ol style="list-style-type: none"> 1 防災人材育成事業 2 地区防災計画策定モデル地区活動支援 3 防災行政無線デジタル化整備 4 						
<p>実施結果・今後の方針等</p>	<p>市民の防災意識の醸成を図るため、火災及び救急予防の一層の普及啓発並びに、地域防災力の向上を図ることを目的として、住宅防火普及員講習や救命講習を実施した。また、地域特性に応じた地区防災計画の策定(防災マップの作成等)や防災訓練を支援し、地域防災力の向上を図った。引き続き、防災・減災対策を着実に進めていく。</p>						

事業名	火災予防・防災指導					
総合計画の位置付け	③-4i、③-4g ③-4h					
事業概要	住宅防火普及員講習や救命講習を実施するとともに、地域特性に応じた地区防災計画の策定（防災マップの作成等）や防災訓練の支援を実施した。					
事業費	一般会計 09 款 01 項 01 目 常備消防費					
	中期事業計画	当初予算	決算			
	計画額(3か年)	当初予算額	予算現額	支出済額	翌年度繰越額	不用額
	11,817,000 円	2,879,000 円	3,318,500 円	3,264,721 円	0 円	53,779 円
主な実施内容	住宅用火災警報器設置促進消耗品 地区防災計画策定指定連区活動用資機材 応急手当普及資機材					58,733 円 561,600 円 80,646 円
指標	単位	指標値				
		H30実績値	R1計画値	R1実績値	R2計画値	R3計画値
出火率	%	3.1	3.5	2.9	3.4	3.3
救命講習受講者数	人	60,424	61,000	63,576	64,000	67,000
防災マップ作成数	連区	2	8	6	14	20
実施結果 今後の方針等	火災及び救急予防の一層の普及啓発並びに、地域防災力の向上を図ることを目的として、住宅防火普及員講習や救命講習を実施するとともに、地域特性に応じた地区防災計画の策定（防災マップの作成等）や防災訓練を支援した。					

(5) 主要事業の決算

【ものづくり商業振興課】

事業名	信用保証料補助金					
総合計画の位置付け	①-1d ①-1c、①-2c					
事業概要	中小企業の振興を図るため、愛知県信用保証協会の信用保証を得て、金融機関から融資を受けた中小企業者に対し信用保証料の一部を補助金として交付した。					
事業費	一般会計 07 款 01 項 06 目 商工金融費					
	中期事業計画 計画額(3ヶ年)	当初予算 当初予算額	決算 予算現額	決算 支出済額	決算 翌年度繰越額	決算 不用額
	69,000,000 円	23,000,000 円	23,000,000 円	21,921,000 円	0 円	1,079,000 円
主な実施内容	信用保証料補助金				21,921,000 円	

【ものづくり商業振興課】

事業名	経営安定特別資金預託金					
総合計画の位置付け	①-1d ①-1c					
事業概要	経営の安定に支障がある市内特定中小企業者が経営の安定に必要とする事業資金の融通を円滑にするため、取扱金融機関に預託した。					
事業費	一般会計 07 款 01 項 06 目 商工金融費					
	中期事業計画 計画額(3ヶ年)	当初予算 当初予算額	決算 予算現額	決算 支出済額	決算 翌年度繰越額	決算 不用額
	108,000,000 円	36,000,000 円	36,000,000 円	36,000,000 円	0 円	0 円
主な実施内容	経営安定特別資金預託金				36,000,000 円	

【ものづくり商業振興課】

事業名	中小企業者事業資金利子補給補助金					
総合計画の位置付け	①-1d ①-1c					
事業概要	中小企業の振興を図るため、株式会社日本政策金融公庫から融資を受けた中小企業者に対し、利子の一部に補助金を交付した。					
事業費	一般会計 07 款 01 項 06 目 商工金融費					
	中期事業計画 計画額(3ヶ年)	当初予算 当初予算額	決算 予算現額	決算 支出済額	決算 翌年度繰越額	決算 不用額
	3,900,000 円	1,200,000 円	1,200,000 円	722,700 円	0 円	477,300 円
主な実施内容	中小企業者事業資金利子補給補助金				722,700 円	

【ものづくり商業振興課】

事業名	小規模企業等振興資金預託金					
総合計画の位置付け	①-1d ①-1c					
事業概要	中小企業者の事業資金融資を円滑に行うことにより、市内中小企業者の振興を図るために取扱金融機関に対して預託した。					
事業費	一般会計 07 款 01 項 06 目 商工金融費					
	中期事業計画 計画額(3ヶ年)	当初予算 当初予算額	決算 予算現額	決算 支出済額	決算 翌年度繰越額	決算 不用額
	138,000,000 円	46,000,000 円	46,000,000 円	46,000,000 円	0 円	0 円
主な実施内容	小規模企業等振興資金預託金				46,000,000 円	

【産業政策課】

事業名	道の駅管理運営					
総合計画の位置付け	①-1e、①-3b ①-3a					
事業概要	来訪者と地域住民のふれあいによる賑わいの創出や地産地消をはじめとした新たな生産活動等との連携の拠点となる道の駅瀬戸しなのの管理・運営を行った。					
事業費	一般会計 07 款 01 項 04 目 道の駅費					
	中期事業計画 計画額(3ヶ年)	当初予算 当初予算額	決算 予算現額	決算 支出済額	決算 翌年度繰越額	決算 不用額
	57,036,000 円	19,013,000 円	19,106,377 円	19,106,173 円	0 円	204 円
主な実施内容	施設修繕・工事 指定管理料 土地賃借料				561,600 円 16,900,000 円 1,496,796 円	

【まるっとミュージアム課】

事業名	陶祖まつり協賛					
総合計画の位置付け	①-3a ③-5e					
事業概要	せと陶祖まつり負担金を支出するとともに、協賛会の一員としてせと陶祖まつりを実施した。					
事業費	一般会計 07 款 01 項 10 目 まるっとミュージアム推進費					
	中期事業計画 計画額(3ヶ年)	当初予算 当初予算額	決算 予算現額	決算 支出済額	決算 翌年度繰越額	決算 不用額
	3,900,000 円	1,300,000 円	1,300,000 円	1,300,000 円	0 円	0 円
主な実施内容	せとものフェスタ事業負担金 せと陶祖まつり負担金				550,000 円 750,000 円	

【まるっとミュージアム課】

事業名	せともの祭協賛					
総合計画の位置付け	①-3a ③-5e					
事業概要	せともの祭負担金を支出するとともに、協賛会の一員としてせともの祭を実施した。					
事業費	一般会計 07 款 01 項 10 目 まるっとミュージアム推進費					
	中期事業計画 計画額(3ヶ年)	当初予算 当初予算額	決 算			
			予算現額	支出済額	翌年度繰越額	不用額
	39,297,000 円	13,097,000 円	13,097,000 円	13,064,908 円	0 円	32,092 円
主な実施内容	事業負担金 交通誘導等警備負担金				4,000,000 円 9,000,000 円	

【まるっとミュージアム課】

事業名	観光施設管理					
総合計画の位置付け	①-3a ①-3c、①-5c、②-5a、②-5f					
事業概要	観光拠点施設としての魅力向上のため、岩屋堂公園、定光寺公園、窯垣の小径資料館等施設の維持管理や整備、市民団体との連携による魅力発信を行った。					
事業費	一般会計 07 款 01 項 11 目 観光費					
	中期事業計画 計画額(3ヶ年)	当初予算 当初予算額	決 算			
			予算現額	支出済額	翌年度繰越額	不用額
	62,910,000 円	20,536,000 円	20,522,000 円	19,219,149 円	0 円	1,302,851 円
主な実施内容	定光寺・岩屋堂公園管理業務委託				5,820,000 円	

【まるっとミュージアム課】

事業名	瀬戸蔵施設管理					
総合計画の位置付け	①-3a ③-3h、③-5a、③-5d					
事業概要	産業観光の拠点施設として、多くの市民や観光客が集まる瀬戸蔵つばきホール、会議室等施設の管理運営を行った。					
事業費	一般会計 07 款 01 項 13 目 瀬戸蔵費					
	中期事業計画 計画額(3ヶ年)	当初予算 当初予算額	決 算			
			予算現額	支出済額	翌年度繰越額	不用額
	592,231,000 円	162,943,000 円	162,943,000 円	157,851,809 円	0 円	5,091,191 円
主な実施内容	瀬戸蔵指定管理委託料 瀬戸蔵つばきホール舞台吊物改修工事 瀬戸蔵雑用水ポンプユニット更新工事				149,717,547 円 3,456,200 円 2,030,400 円	

【ものづくり商業振興課】

事業名	ノベルティ・こども創造館管理運営					
総合計画の位置付け	①-3a、①-3c ③-5d					
事業概要	セトノベルティの技術を学び、伝え、創造性を育てることを目的として、こどもから大人まで幅広い世代を対象としたノベルティに関連するプログラムを提供し、施設の管理運営を行った。					
事業費	一般会計 07 款 01 項 09 目 ノベルティ・こども創造館費					
	中期事業計画 計画額(3ヶ年)	当初予算 当初予算額	決算 予算現額	支出済額	翌年度繰越額	不用額
	81,618,000 円	27,067,000 円	27,962,760 円	24,896,577 円	0 円	3,066,183 円
主な実施内容	賃金 光熱水費 エレベーター点検委託料 施設清掃業務委託料 来館者駐車場賃借料 夏企画実行委員会負担金				14,823,237 円 2,668,819 円 588,600 円 497,040 円 1,200,000 円 798,919 円	

【ものづくり商業振興課】

事業名	新世紀工芸館施設管理					
総合計画の位置付け	①-3b、①-3c ①-2d、①-3d、③-5d					
事業概要	陶磁器、陶芸及びガラス工芸の振興を図ることを目的として、企画展示、研修生の受け入れなどを実施する瀬戸市新世紀工芸館の管理運営を行った。					
事業費	一般会計 07 款 01 項 07 目 新世紀工芸館費					
	中期事業計画 計画額(3ヶ年)	当初予算 当初予算額	決算 予算現額	支出済額	翌年度繰越額	不用額
	157,207,000 円	51,652,000 円	51,652,000 円	51,551,492 円	0 円	100,508 円
主な実施内容	新世紀工芸館指定管理委託料 新世紀工芸館土地・家屋賃借料 公用車駐車場土地賃借料				48,808,138 円 2,500,000 円 149,520 円	

【ものづくり商業振興課】

事業名	瀬戸染付工芸館施設管理					
総合計画の位置付け	①-3b、①-3c ①-2d、①-3d、③-5d					
事業概要	本市の伝統的なやきもののひとつである瀬戸染付の技術保存、人材育成、普及・啓発を目的として、瀬戸染付工芸館の管理運営を行った。					
事業費	一般会計 07 款 01 項 08 目 瀬戸染付工芸館費					
	中期事業計画 計画額(3ヶ年)	当初予算 当初予算額	決算 予算現額	支出済額	翌年度繰越額	不用額
	41,479,000 円	13,620,000 円	13,620,000 円	13,616,008 円	0 円	3,992 円
主な実施内容	瀬戸染付工芸館指定管理委託料				13,539,241 円	

事業名	女性活躍・男女共同参画推進					
総合計画の位置付け	①-4c、①-2b、③-4k ①-1c、①-1f、②-2b、②-3g、②-4d、③-3g					
事業概要	家庭・地域・職場などのあらゆる分野において、性別に関わりなく参画できる社会を実現するため、トライアングルプランⅢ(瀬戸市女性活躍推進計画・瀬戸市男女共同参画プラン)に基づいた取り組みを本市の啓発月間(10月)を中心に行った。					
事業費	一般会計 02 款 01 項 30 目 男女共同参画推進費					
	中期事業計画 計画額(3ヶ年)	当初予算 当初予算額	決算 予算現額	支出済額	翌年度繰越額	不用額
	8,887,000 円	1,405,000 円	1,005,000 円	723,803 円	0 円	281,197 円
主な実施内容	瀬戸市ライフ・ワーク・バランス推進宣言事業所懇談会運営委託料 女性活躍・男女共同参画推進啓発冊子委託料 啓発チラシ・リーフレット印刷料 女性活躍・男女共同参画啓発用物品				111,100 円 286,000 円 86,900 円 99,550 円	

事業名	道路橋りょう予防保全					
総合計画の位置付け	①-5b					
事業概要	既存道路施設を点検し、これに基づく予防保全により、経済的かつ効果的に施設の安全性を維持した。					
事業費	一般会計 08 款 02 項 03 目 道路橋りょう維持費					
	中期事業計画 計画額(3ヶ年)	当初予算 当初予算額	決算 予算現額	支出済額	翌年度繰越額	不用額
	828,800,000 円	261,500,000 円	327,746,060 円	229,960,314 円	70,335,176 円	27,450,570 円
主な実施内容	会津橋外 69 橋橋梁定期点検業務委託 吉田橋外 2 橋橋梁補修設計業務委託 草出橋外 2 橋橋梁補修設計業務委託 舗装整備工事(上水野線 L=1,158m) 橋りょう補修工事(宮前橋外 1 橋)(R2 へ明許繰越) 橋りょう補修工事(宮前 2 号橋外 1 橋)(R2 へ明許繰越)				25,548,600 円 13,439,800 円 10,100,200 円 86,432,500 円 16,500,000 円 16,600,000 円	

事業名	用排水路整備					
総合計画の位置付け	①-5b ①-1e					
事業概要	農業水利施設の用排水路機能を維持するため、用排水路の維持修繕を行うとともに、農業生産基盤の機能向上を図るため、用排水路の整備を行った。					
事業費	一般会計 06 款 01 項 05 目 農地費					
	中期事業計画 計画額(3ヶ年)	当初予算 当初予算額	決算 予算現額	支出済額	翌年度繰越額	不用額
	121,309,000 円	32,279,000 円	32,279,000 円	27,084,176 円	0 円	5,194,824 円
主な実施内容	用排水路修繕及び取水施設修繕 用排水路浚渫土砂・草刈処理等				24,735,540 円 999,960 円	

【維持管理課】

事業名	ため池整備					
総合計画の位置付け	①-5b ①-1e					
事業概要	農業用ため池の貯水機能を保持するとともに、適正な維持管理のため、修繕等を行った。					
事業費	一般会計 06 款 01 項 05 目 農地費					
	中期事業計画 計画額(3ヶ年)	当初予算 当初予算額	予算現額	決算 支出済額		翌年度繰越額 不用額
	20,300,000 円	2,600,000 円	2,600,000 円	2,444,330 円	0 円	155,670 円
主な実施内容	ため池施設修繕 ため池環境整備					979,050 円 985,760 円

【維持管理課】

事業名	農道整備					
総合計画の位置付け	①-5b ①-1e					
事業概要	農道及び市街化調整区域内未認定道路の維持修繕を行うとともに、農業振興地域内の未改良道路の整備を行った。					
事業費	一般会計 06 款 01 項 05 目 農地費					
	中期事業計画 計画額(3ヶ年)	当初予算 当初予算額	予算現額	決算 支出済額		翌年度繰越額 不用額
	39,394,000 円	14,716,000 円	14,716,000 円	13,925,856 円	0 円	790,144 円
主な実施内容	舗装補修及び側溝修繕 樹木伐採等 水北町地内舗装復旧工事 大坪町外地内舗装復旧工事					6,863,570 円 2,046,099 円 2,301,200 円 2,301,200 円

【建設課】

事業名	瀬戸川文化プロムナード市街地整備					
総合計画の位置付け	①-5b、①-3c、②-5f ①-5c					
事業概要	中心市街地にゆとりと潤いのある良好な美観の形成を目的として、瀬戸川プロムナード線の道路・河川整備を実施するため、事業に必要な修景設計業務委託を行った。また、瀬戸橋に移設する陶板の撤去工事を行った。					
事業費	一般会計 08 款 04 項 07 目 市街地整備事業費					
	中期事業計画 計画額(3ヶ年)	当初予算 当初予算額	予算現額	決算 支出済額		翌年度繰越額 不用額
	98,930,000 円	5,303,000 円	3,679,000 円	1,980,000 円	0 円	1,699,000 円
主な実施内容	瀬戸川プロムナード線修景設計業務委託 (N=一式) 南橋陶板撤去工事 (N=38 枚)					990,000 円 495,000 円

【建設課】

事業名	中洞川線整備					
総合計画の位置付け	①-5b					
事業概要	生活道路の安全確保を図るため、市道中洞川線の一部区間において暫定整備を行った。					
事業費	一般会計 08 款 02 項 02 目 道路新設改良費					
	中期事業計画 計画額(3ヶ年)	当初予算 当初予算額	決算 予算現額	決算 支出済額	決算 翌年度繰越額	決算 不用額
	23,800,000 円	4,800,000 円	6,160,000 円	6,160,000 円	0 円	0 円
主な実施内容	道路改良工事 (L=45.8m)				6,160,000 円	

【都市計画課】

事業名	景観形成助成金					
総合計画の位置付け	①-5c ①-3c					
事業概要	平成 22 年に策定した景観計画において、より積極的な景観形成を図る景観重点地区に洞地区を指定した。目標景観像の「やきものづくりの伝統と文化が薫る美しく誇り高き洞地区」に向けて、景観形成基準を設定し、住民による景観に特に配慮した建物や外壁などの整備に対して整備費用の一部の助成を行った。					
事業費	一般会計 08 款 04 項 01 目 都市計画総務費					
	中期事業計画 計画額(3ヶ年)	当初予算 当初予算額	決算 予算現額	決算 支出済額	決算 翌年度繰越額	決算 不用額
	6,000,000 円	2,000,000 円	2,000,000 円	1,873,000 円	0 円	127,000 円
主な実施内容	景観形成助成金 2 件				1,873,000 円	

【都市計画課】

事業名	公共交通維持・活性化					
総合計画の位置付け	①-5e、①-5g					
事業概要	市内基幹バス及びコミュニティバスを運行したほか、令和元年 6 月に策定した瀬戸市地域公共交通網形成計画の基本方針に基づき、陶生病院バスロータリーのハブ化推進、運行経路や運行ダイヤの見直し、利用促進施策の実施などを行った。					
事業費	一般会計 08 款 04 項 03 目 輸送対策費					
	中期事業計画 計画額(3ヶ年)	当初予算 当初予算額	決算 予算現額	決算 支出済額	決算 翌年度繰越額	決算 不用額
	439,998,000 円	147,033,000 円	164,549,500 円	164,440,391 円	0 円	109,109 円
主な実施内容	市内基幹バス運行負担金 コミュニティバス運行負担金 菱野団地住民バス運行負担金				97,676,425 円 54,223,223 円 3,312,960 円	

【情報政策課】

事業名	デジタルシティ推進					
総合計画の位置付け	①-5h、②-4b					
事業概要	デジタルシティ推進の一環として、市民や観光客、企業にとっての情報発信・情報収集・情報共有の利便性を高めるため、ICT環境の整備を進めた。スマートフォン用アプリ「せとまちナビ」は、利用者にメッセージを配信できるプッシュ通知の履歴表示機能の追加やせとまちマップのカテゴリーの整理など機能強化を図り、令和元年度は、29,092回のアプリ起動回数、1,624件（累計5,741件）の新規ダウンロード数があった。また、瀬戸市フリーWi-Fiのエリア拡大に向けた民間事業者等への加入促進を行い、公共施設22拠点を含め市内62拠点での利用が可能となり、令和元年度は、104,562件の認証回数があった。					
事業費	一般会計 02款 01項 05目 情報政策費					
	中期事業計画 計画額(3ヶ年)	当初予算 当初予算額	決算 予算現額	決算 支出済額	決算 翌年度繰越額	不用額
	24,240,000円	5,028,000円	5,021,179円	4,816,760円	0円	204,419円
主な実施内容	瀬戸市スマートフォン用アプリケーション「せとまちナビ」機能改修業務委託 瀬戸市スマートフォン用アプリケーション「せとまちナビ」保守業務委託 瀬戸市公衆無線LAN使用料				799,200円 1,983,800円 1,644,184円	

【国保年金課】

事業名	子ども医療費支給					
総合計画の位置付け	②-1c ②-1i、③-1a					
事業概要	子育て家庭の医療費負担を軽減し、子どもの福祉増進及び子どもが健やかに育つ環境づくりを推進するため、中学校3年生(15歳に達する日以後の最初の3月31日)までの入通院医療費自己負担分を全額助成した。月平均受給者数について、平成30年度末時点26,303人から25,517人へ786人減少している。また、助成件数については、264,274件から261,150件へ3,124件減少している。今後も適切に事業を実施していく。					
事業費	一般会計 03款 01項 08目 福祉医療費					
	中期事業計画 計画額(3ヶ年)	当初予算 当初予算額	決算 予算現額	決算 支出済額	決算 翌年度繰越額	不用額
	1,786,224,000円	636,507,000円	636,507,000円	605,667,672円	0円	30,839,328円
主な実施内容	子ども医療費支給【県補助対象】(助成件数123,259件) 子ども医療費支給【市単独対象】(助成件数137,891件)				267,965,487円 329,249,673円	

【国保年金課】

事業名	母子・父子家庭等医療費支給					
総合計画の位置付け	②-1c ②-1i、②-1k、③-1a					
事業概要	母子家庭の母及び父子家庭の父並びにこれらの家庭の児童並びに父母のいない児童の医療費負担を軽減し、健康の保持及び生活の安定を図るとともに、福祉の増進を図るため、母子・父子家庭等の入通院医療費自己負担分を全額助成した。月平均受給者数について、平成30年度末時点1,894人から1,831人へ63人減少している。また、助成件数についても26,376件から25,819件へ557件減少している。今後も適切に事業を実施していく。					
事業費	一般会計 03款 01項 08目 福祉医療費					
	中期事業計画 計画額(3ヶ年)	当初予算 当初予算額	決算 予算現額	決算 支出済額	決算 翌年度繰越額	不用額
	234,507,000円	83,160,000円	83,097,967円	74,803,597円	0円	8,294,370円
主な実施内容	母子・父子家庭等医療費支給【県補助対象】(助成件数25,819件)				73,469,220円	

【健康課】

事業名	乳幼児健康診査（3か月、6か月、1歳6か月、3歳）					
総合計画の位置付け	②-1c ③-1c					
事業概要	乳幼児期は、生涯を通じて最も身体的・精神的における著しい成長、発達をとげるものであり、その成長発達段階における適切な健康チェックを実施するとともに、保護者への保健指導や育児相談の場とした。 健診スタッフ：小児科医師、歯科医師、歯科衛生士、保健師、看護師、臨床心理士、視能訓練士					
事業費	一般会計 04款 01項 02目 母子保健事業費					
	中期事業計画 計画額(3ヶ年)	当初予算 当初予算額	決算 予算現額	決算 支出済額	決算 翌年度繰越額	決算 不用額
	34,829,000円	12,721,000円	12,721,000円	10,498,380円	0円	2,222,620円
主な実施内容	賃金 臨時保健師及び看護師の雇いあげ賃金 報償費 健診従事の歯科医師報償費 需用費 消毒剤やリネン類等の消耗品購入費 役務費 健診の案内通知郵送料 委託料 健診従事の医師（瀬戸旭医師会に委託）				2,951,696円 2,694,000円 281,911円 349,345円 4,221,428円	

【健康課】

事業名	こんにちは赤ちゃん訪問					
総合計画の位置付け	②-1c、②-1d					
事業概要	育児不安を軽減するため、家庭訪問により育児相談や子育ての情報提供などの支援を行った。					
事業費	一般会計 04款 01項 02目 母子保健事業費					
	中期事業計画 計画額(3ヶ年)	当初予算 当初予算額	決算 予算現額	決算 支出済額	決算 翌年度繰越額	決算 不用額
	12,472,000円	5,174,000円	5,174,000円	3,967,542円	0円	1,206,458円
主な実施内容	賃金（臨時傭人料） 報償費（講師料） 旅費（費用弁償） 需要費（消耗品費、医薬材料費）				1,975,349円 30,000円 274,500円 96,611円	

【こども未来課】

事業名	家庭児童相談室運営					
総合計画の位置付け	②-1d ②-1a					
事業概要	市民・学校・保育園からの通告や関係課（子育て総合支援センター・健康課等）からの情報連携・つなぎに基づき、愛知県中央児童・障害者相談センター（児相）と共に児童虐待事案への介入・対応や被虐待児とその家族への支援、再発防止などに取り組んだ。家庭児童相談室の新規児童虐待相談対応件数は令和元年度に177件となり、平成26年度の63件と比較して2.8倍に増加した。県の児相による瀬戸市の児童虐待相談対応件数は令和元年度127件となり、平成26年度の55件と比較して、2.3倍となっている。啓発・相談・調査・指導等を通じ、児童虐待の予防にも努め、子どもの養育不安・不登校等に関する相談にも対応した。					
事業費	一般会計 03款 02項 06目 家庭児童相談室費					
	中期事業計画 計画額(3ヶ年)	当初予算 当初予算額	決算 予算現額	決算 支出済額	決算 翌年度繰越額	決算 不用額
	36,494,000円	12,197,000円	8,700,028円	6,926,780円	0円	1,773,248円
主な実施内容	賃金（相談員・要保護家庭育児支援家庭訪問保育士）				6,131,633円	

【こども未来課】

事業名	病児・病後児一時預かり					
総合計画の位置付け	②-1d、①-4a					
事業概要	子育てと就労の両立を支援することを目的として、瀬戸市ファミリーサポートセンター事業において、病児・病後児一時預かり事業を行った。					
事業費	一般会計 03 款 02 項 01 目 児童福祉総務費					
	中期事業計画 計画額(3ヶ年)	当初予算 当初予算額	決算 予算現額	支出済額	翌年度繰越額	不用額
	40,966,000 円	13,627,000 円	13,530,544 円	11,017,303 円	0 円	2,513,241 円
主な実施内容	病児・病後児一時預かり事業				11,017,303 円	

【こども未来課】

事業名	病児・病後児一時預かり事業利用補助金					
総合計画の位置付け	②-1d、①-4a					
事業概要	子育てと就労の両立を支援することを目的として、病児・病後児一時預かり事業の利用者負担を軽減し、利用料金の一部を助成した。					
事業費	一般会計 03 款 02 項 01 目 児童福祉総務費					
	中期事業計画 計画額(3ヶ年)	当初予算 当初予算額	決算 予算現額	支出済額	翌年度繰越額	不用額
	2,880,000 円	960,000 円	960,000 円	50,400 円	0 円	909,600 円
主な実施内容	病児・病後児一時預かり援助活動補助金				50,400 円	

【保育課】

事業名	各園施設整備					
総合計画の位置付け	②-1d ①-4a					
事業概要	公立保育園を維持していくため必要な整備を実施した。					
事業費	一般会計 03 款 02 項 10 目 公立保育所費					
	中期事業計画 計画額(3ヶ年)	当初予算 当初予算額	決算 予算現額	支出済額	翌年度繰越額	不用額
	92,400,000 円	45,700,000 円	55,446,000 円	55,445,549 円	0 円	451 円
主な実施内容	品野西保育園大規模改修工事 八幡保育園給水管布設替工事				31,427,120 円 8,778,000 円	

【こども未来課】

事業名	児童クラブ活動補助金					
総合計画の位置付け	②-1d、①-4a ②-3g					
事業概要	保護者が労働等により昼間家庭にいない小学生を対象として、適切な遊び場と生活の場を提供することを目的とし、事業者が用意した施設において、小学校授業終了後に適切な遊び場と生活の場を提供し、児童の健全育成を図ることができた。 令和元年度には、1クラブが広い建物への移転により定員を拡充し、ニーズの多い西陵地区に新規児童クラブ1か所が、令和2年度当初から開設する準備を進めるなど、令和2年度に向け62名の定員を拡充した。					
事業費	一般会計 03 款 02 項 03 目 児童健全育成費					
	中期事業計画 計画額(3ヶ年)	当初予算 当初予算額	決算 予算現額	決算 支出済額	決算 翌年度繰越額	不用額
	416,970,000円	131,164,000円	142,472,000円	142,472,000円	0円	0円
主な実施内容	児童クラブ運営補助金 19クラブ合計					142,472,000円

【こども未来課】

事業名	せとっ子モアスクール運営					
総合計画の位置付け	②-1d、①-4a、②-3f ②-3g					
事業概要	児童クラブでは、小学校の授業終了後に小学校の余裕教室等を活用し、適切な遊びの場と生活の場を提供し、児童の健全育成を図った。また、放課後学級では、放課後等に学校施設を利用して異年齢児が自由に遊んだり、体験活動に参加したりして、子どもの自主性・創造性・社会性を育み、地域住民との交流を通して地域と一体になって子どもを見守った。令和元年度には、原山小放課後学級に送迎することにより萩山小児童が利用可能となった。また、令和2年度に向け、閉校に伴う道泉児童クラブのパーティセとでの開設を準備し、放課後学級では、西陵小及びにじの丘小の開設を準備し、令和2年度には14校で開設され、16校全ての小学校の児童による利用が可能な体制となった。					
事業費	一般会計 03 款 02 項 03 目 児童健全育成費					
	中期事業計画 計画額(3ヶ年)	当初予算 当初予算額	決算 予算現額	決算 支出済額	決算 翌年度繰越額	不用額
	398,455,000円	131,704,000円	131,704,000円	130,331,767円	0円	1,372,233円
主な実施内容	モアスクール業務委託料 児童クラブ8校、放課後学級15校合計					130,331,767円

【保育課】

事業名	私立幼稚園就園奨励費補助金					
総合計画の位置付け	②-1d ①-4a					
事業概要	保護者の経済的負担の軽減を図るために、保育料及び入園料を減免する私立幼稚園の設置者に対し、補助金を交付した。					
事業費	一般会計 03 款 02 項 08 目 保育総務費					
	中期事業計画 計画額(3ヶ年)	当初予算 当初予算額	決算 予算現額	決算 支出済額	決算 翌年度繰越額	不用額
	534,907,000円	184,767,000円	81,501,000円	81,346,000円	0円	155,000円
主な実施内容	幼稚園就園奨励費補助金					81,346,000円

【保育課】

事業名	保育所食育推進					
総合計画の位置付け	②-1e ②-1c、②-1d、①-4a					
事業概要	公立保育園において、食に関する様々な体験を通じてこどもの生きる力の基礎を育てる取組みを行った。					
事業費	一般会計 03 款 02 項 10 目 公立保育所費					
	中期事業計画 計画額(3ヶ年)	当初予算 当初予算額	決算 予算現額	決算 支出済額	決算 翌年度繰越額	不用額
	1,182,000 円	394,000 円	394,000 円	383,585 円	0 円	10,415 円
主な実施内容	食育消耗品費				359,585 円	

【児童発達支援センター】

事業名	発達支援室管理運営					
総合計画の位置付け	②-1f、②-1g、②-1h ②-2k、②-3d					
事業概要	発達障害またはその疑いがある子どもやその家族には児の特性理解の促しや必要な支援先につなげるため、相談、検査、教室、研修を実施した。また、切れ目ない支援体制を構築するために各ライフステージの関係機関（支援者）に、研修や支援事業等を行った。					
事業費	一般会計 03 款 02 項 11 目 児童発達支援センター費					
	中期事業計画 計画額(3ヶ年)	当初予算 当初予算額	決算 予算現額	決算 支出済額	決算 翌年度繰越額	不用額
	22,161,000 円	9,138,000 円	9,124,131 円	7,040,036 円	0 円	2,084,095 円
主な実施内容	研修会講師料 発達障害支援業務委託				36,000 円 6,537,307 円	

【児童発達支援センター】

事業名	のぞみ学園管理運営					
総合計画の位置付け	②-1g ②-1h、②-1i、②-3d、②-3g					
事業概要	障害児や発達に支援を必要とする就学前の通園可能な子どもに対し、個々の状況に合わせて自立のための基本的な生活習慣や、社会生活への適応性を身につけるための療育を行った。この他、地域の障害児・その家族を対象とした支援を行った。					
事業費	一般会計 03 款 02 項 11 目 児童発達支援センター費					
	中期事業計画 計画額(3ヶ年)	当初予算 当初予算額	決算 予算現額	決算 支出済額	決算 翌年度繰越額	不用額
	149,171,000 円	54,511,000 円	54,527,000 円	49,077,735 円	0 円	5,449,265 円
主な実施内容	賃金（臨時職員 19 名） 報償費（整形外科医、言語聴覚士等） 委託料（学園バス運行管理等業務、理学療法士、作業療法士、施設点検等）				31,791,155 円 824,000 円 5,039,192 円	

【児童発達支援センター】

事業名	障害児相談支援					
総合計画の位置付け	②-1g ②-1h、②-3d					
事業概要	障害児とその家族を支えるため、障害児の抱える課題の解決や適切なサービス利用に向けて、情報提供や障害福祉サービスの利用調整などの必要な援助を行った。					
事業費	一般会計 03 款 02 項 11 目 児童発達支援センター費					
	中期事業計画 計画額(3ヶ年)	当初予算 当初予算額	決算 予算現額	決算 支出済額	決算 翌年度繰越額	決算 不用額
	38,880,000 円	12,960,000 円	12,960,000 円	12,436,000 円	0 円	524,000 円
主な実施内容	相談業務委託料 (NPO 法人サポート&ケア) 相談員 2 名				12,436,000 円	

【学校教育課】

事業名	学校支援					
総合計画の位置付け	②-2f、②-2g、②-2h					
事業概要	各学校の実情に応じ、学校生活における安全確保、個別の支援を必要とする児童生徒をサポートするため、地域の方々を学校サポーター、特別支援教育支援員として配置し、学校生活の補助及び支援を行った。					
事業費	一般会計 10 款 01 項 04 目 教育指導費					
	中期事業計画 計画額(3ヶ年)	当初予算 当初予算額	決算 予算現額	決算 支出済額	決算 翌年度繰越額	決算 不用額
	132,420,000 円	47,065,000 円	48,042,455 円	44,057,279 円	0 円	3,985,176 円
主な実施内容	特別支援教育支援員 スクールソーシャルワーカー 非常勤講師賃金 学校サポーター、ケース演習会指導者等謝礼				34,732,255 円 6,190,733 円	

【学校教育課】

事業名	適応指導推進					
総合計画の位置付け	②-2g					
事業概要	適応指導教室(オアシス21)においては相談員、指導員、心のアドバイザーを配置し、不登校児童生徒の学校復帰を支援するとともに、学校においては保護者や児童生徒からの相談に対応するため、学校巡回の心理相談員(スクールカウンセラー)を配置した。					
事業費	一般会計 10 款 01 項 04 目 教育指導費					
	中期事業計画 計画額(3ヶ年)	当初予算 当初予算額	決算 予算現額	決算 支出済額	決算 翌年度繰越額	決算 不用額
	52,638,000 円	18,272,000 円	19,112,000 円	17,643,478 円	0 円	1,468,522 円
主な実施内容	適応指導教室臨時職員賃金 適応対策事業報償費				8,101,393 円 4,819,000 円	

【こども未来課】

事業名	せとっ子ファミリー交流館管理運営					
総合計画の位置付け	②-1i、②-3b ②-1d、②-3g					
事業概要	「子育ての不安感・負担感や孤立感が軽減され、保護者が子育てに喜びを感じることで、子どもが安心して成長できる家庭が増える」こと及び、「子どもの成長段階に応じて子どもが自ら考え、チャレンジできるような学びや体験の機会があり、心地の良い居場所がある」ことを目的として、各種教室・講座を開催したほか、育児サロンや出張サロン・子育てサークル支援等を行った。					
事業費	一般会計 03 款 02 項 05 目 せとっ子ファミリー交流館費					
	中期事業計画 計画額(3ヶ年)	当初予算 当初予算額	決算 予算現額	支出済額	翌年度繰越額	不用額
	56,817,000 円	19,421,000 円	19,321,640 円	18,568,061 円	0 円	753,579 円
主な実施内容	臨時職員賃金 負担金、補助及び交付金 需用費				13,291,216 円 2,440,671 円 1,617,633 円	

【こども未来課】

事業名	児童館管理運営					
総合計画の位置付け	②-1i、②-3b ②-1d、②-3g					
事業概要	交通児童遊園（せとクルランド）において、児童の交通安全の知識及び能力に寄与し、児童に健全な遊びを与え、その健康を増進し情操を豊かにすることを目的として、次の世代を担うすべての児童及び家族、同伴者が安心して遊べる場と機会を提供した。また、自転車に乗りながら自転車の交通ルールを学ぶことや子育て中の親への情報提供、仲間づくりを支援した。					
事業費	一般会計 03 款 02 項 04 目 交通児童遊園費					
	中期事業計画 計画額(3ヶ年)	当初予算 当初予算額	決算 予算現額	支出済額	翌年度繰越額	不用額
	35,616,000 円	13,348,000 円	13,348,000 円	12,339,014 円	0 円	1,008,986 円
主な実施内容	臨時職員賃金 負担金、補助及び交付金 需用費				9,330,515 円 1,168,463 円 1,057,614 円	

【こども未来課】

事業名	プレイルーム運営					
総合計画の位置付け	②-1i、②-3b ②-1d、②-3g					
事業概要	瀬戸市保健福祉センター（やすらぎ会館）にプレイルームを設置し、児童の健全育成と子育て支援を行った。児童の遊び場、親子の集いの場の提供をするとともに、子育て相談や子ども・保護者向けの各種講座を実施した。さらに地区社協の実施する子育てサロン等と連携し地域の子育て支援に努めた。					
事業費	一般会計 03 款 02 項 01 目 児童福祉総務費					
	中期事業計画 計画額(3ヶ年)	当初予算 当初予算額	決算 予算現額	支出済額	翌年度繰越額	不用額
	40,968,000 円	13,651,000 円	13,651,000 円	12,987,929 円	0 円	663,071 円
主な実施内容	プレイルーム運営業務委託料（H28.4.1～R3.3.31）				12,987,929 円	

【こども未来課】

事業名	児童扶養手当支給					
総合計画の位置付け	②-1i、②-1k					
事業概要	父または母と生計を同じくしていない児童が養育される家庭の生活の安定と自立の促進に寄与し、児童の福祉の増進を図ることを目的として、母子家庭の母、父子家庭の父、養育者などに対し児童扶養手当を支給した。					
事業費	一般会計 03 款 02 項 02 目 母子父子福祉費					
	中期事業計画 計画額(3ヶ年)	当初予算 当初予算額	決算 予算現額	決算 支出済額	決算 翌年度繰越額	不用額
	1,193,443,000 円	443,009,000 円	451,911,450 円	451,911,397 円	0 円	53 円
主な実施内容	児童扶養手当支給(扶助費) 受給者数 875 人(一部支給停止者 343 人、全部支給停止者 142 人) ※本年度は、児童扶養手当法の一部改正により 15 か月分の手当を支給した。 (通常は 12 か月分の支給)				447,693,450 円	

【こども未来課】

事業名	児童手当支給					
総合計画の位置付け	②-1i					
事業概要	家庭等における生活の安定に寄与するとともに、次代の社会を担う児童の健やかな成長に資することを目的に、中学校修了前の児童を養育している者(公務員は除く)に児童手当を支給した。					
事業費	一般会計 03 款 02 項 01 目 児童福祉総務費					
	中期事業計画 計画額(3ヶ年)	当初予算 当初予算額	決算 予算現額	決算 支出済額	決算 翌年度繰越額	不用額
	5,921,210,000 円	2,007,495,000 円	1,982,199,550 円	1,979,342,500 円	0 円	2,857,050 円
主な実施内容	児童手当支給(扶助費) 受給者数 8,804 人(算定基礎児童数 15,110 人)				1,971,775,000 円	

【こども未来課】

事業名	母子家庭等自立支援給付金支給					
総合計画の位置付け	②-1k					
事業概要	母子家庭の母または父子家庭の父の雇用の安定及び就職の促進を図り、経済的な自立を支援することを目的に、生計を支えるための十分な収入を得ることに役立つ各種講座や各種学校等の受講料等の一部、または養成機関で修業するための給付金を支給した。					
事業費	一般会計 03 款 02 項 02 目 母子父子福祉費					
	中期事業計画 計画額(3ヶ年)	当初予算 当初予算額	決算 予算現額	決算 支出済額	決算 翌年度繰越額	不用額
	16,746,000 円	5,582,000 円	2,582,000 円	2,219,930 円	0 円	362,070 円
主な実施内容	母子家庭等自立支援給付金支給(扶助費) 自立支援教育訓練給付金受給者 5 人 高等職業訓練促進給付金受給者 2 人				2,219,930 円	

【こども未来課】

事業名	子ども総合計画策定					
総合計画の位置付け	②-1d、②-1k ②-1b、②-2d、②-3d、②-4a					
事業概要	本市の未来を担う子ども・若者の健やかな育ちを、まちぐるみで総合的かつ計画的に推進することを目的とし、子育てする保護者に向けた子育て支援策から幅を広げて、子ども・若者が主役の「子ども・若者政策」の全体像と基本方針を定める「子ども総合計画」を策定した。					
事業費	一般会計 03 款 02 項 01 目 児童福祉総務費					
	中期事業計画 計画額(3ヶ年)	当初予算 当初予算額	決算 予算現額	支出済額	翌年度繰越額	不用額
	2,819,000 円	2,871,000 円	2,871,000 円	2,864,400 円	0 円	6,600 円
主な実施内容	子ども総合計画策定業務委託					2,864,400

【社会福祉課】

事業名	学習支援					
総合計画の位置付け	②-1k ②-2c					
事業概要	貧困の連鎖を防止するため、生活困窮世帯の子どもを対象に、学習機会と居場所の提供を行った。令和元年度からは、より多くの子ども達が参加できるよう、市内2か所目となる会場を開設し、愛知県立大学に運営を委託した。2か所目の開設により、定員が20名から40名に増員となり、令和元年度末時点で37名の子ども達が参加している。子ども達と年齢の近い大学生のサポーターが中心となり、学習面の支援だけでなく、進路の悩み、学習意欲の低下、子ども同士の関係や親子関係など、生活困窮家庭の子ども達が抱える様々な問題に対する支援に取り組み、参加者が高等学校や看護専門学校への進学を果たした。					
事業費	一般会計 03 款 01 項 01 目 社会福祉総務費					
	中期事業計画 計画額(3ヶ年)	当初予算 当初予算額	決算 予算現額	支出済額	翌年度繰越額	不用額
	4,609,000 円	1,725,000 円	1,725,000 円	1,725,000 円	0 円	0 円
主な実施内容	学習支援事業運営業務委託					1,725,000 円

【教育政策課】

事業名	せと・まるっとキャリア教育					
総合計画の位置付け	②-2a ①-1f					
事業概要	キャリア教育を推進することで、瀬戸市の児童生徒が健全な人生観、社会観、仕事観を持ち、進路を主体的に決定していく力を育んでいける環境づくりを進めた。					
事業費	一般会計 10 款 01 項 02 目 事務局費					
	中期事業計画 計画額(3ヶ年)	当初予算 当初予算額	決算 予算現額	支出済額	翌年度繰越額	不用額
	12,000,000 円	4,000,000 円	4,000,000 円	4,000,000 円	0 円	0 円
主な実施内容	瀬戸キャリア教育推進協議会負担金					4,000,000 円

【教育政策課】

事業名	小中学校適正配置					
総合計画の位置付け	②-2b、①-4b、②-1f ②-2c、②-3f					
事業概要	将来の社会に対応する人材育成を行うことを目的に小中一貫教育を推進し、未来を担う子どもたちの学習環境の整備に取り組んだ。					
事業費	一般会計 10 款 01 項 02 目 事務局費					
	中期事業計画 計画額(3ヶ年)	当初予算 当初予算額	決算 予算現額	支出済額	翌年度繰越額	不用額
	107,387,000 円	24,254,000 円	24,281,000 円	21,706,654 円	0 円	2,574,346 円
主な実施内容	子ども見守りシステム管理業務委託 遠隔教育システム機器一式購入				5,081,020 円	8,532,000 円

【教育政策課】

事業名	遠隔教育システム導入実証研究					
総合計画の位置付け	②-2c					
事業概要	ICTを活用した遠隔教育システムの導入を促進することにより、児童生徒の学びの質の向上を図ることを目的とした遠隔教育システム導入実証研究を行った。					
事業費	一般会計 10 款 01 項 02 目 事務局費					
	中期事業計画 計画額(3ヶ年)	当初予算 当初予算額	決算 予算現額	支出済額	翌年度繰越額	不用額
	0,000 円	5,149,000 円	5,149,000 円	3,704,871 円	0 円	1,444,129 円
主な実施内容	遠隔教育システムネットワーク設計及び設定変更委託 遠隔モバイルパソコン接続設定委託 遠隔教育システムノートパソコン貸借				432,000 円	1,018,940 円

【学校教育課】

事業名	地域未来塾					
総合計画の位置付け	②-2c、②-1k					
事業概要	学校、家庭及び地域住民相互の連携及び協力を推進するため、学校を核として地域住民等の参画や地域の特色を生かし、まち全体で地域の将来を担う子どもたちを育成するとともに地域のコミュニティの活性化を図ることを目的に地域の元教員、地域の大学生の指導員を配置し、学習支援（放課後学習）を行った。					
事業費	一般会計 10 款 01 項 04 目 教育指導費					
	中期事業計画 計画額(3ヶ年)	当初予算 当初予算額	決算 予算現額	支出済額	翌年度繰越額	不用額
	2,250,000 円	750,000 円	750,000 円	252,500 円	0 円	497,500 円
主な実施内容	学習支援活動講師謝礼				252,500 円	

【こども未来課】

事業名	育児講座					
総合計画の位置付け	②-3e ②-1d、②-3b					
事業概要	子育ての不安を軽減し、親と子の健全な心の交流を図るとともに、子育てに関する情報を習得できる機会を提供することを目的として、育児に関する各種専門講師に依頼し、育児について学ぶ講座を開催。講義や実技を通じ子どもと子育て世代を支援した。					
事業費	一般会計 03 款 02 項 01 目 児童福祉総務費					
	中期事業計画 計画額(3ヶ年)	当初予算 当初予算額	決算 予算現額	支出済額	翌年度繰越額	不用額
	1,218,000 円	399,000 円	399,000 円	211,992 円	0 円	187,008 円
主な実施内容	臨時職員賃金(保育士) 報償費(講師謝礼) 需用費(消耗品費)				68,000 円 28,000 円 115,992 円	

【保育課】

事業名	異年齢交流					
総合計画の位置付け	②-3b ①-4a、②-1d、②-3e					
事業概要	講師を招いて子育てに関する情報提供を行う育児講座を開催。全公立保育園(公設民営園含む)において定期的に未就園児及びその保護者と園児との交流を図る異年齢交流を行った。					
事業費	一般会計 03 款 02 項 10 目 公立保育所費					
	中期事業計画 計画額(3ヶ年)	当初予算 当初予算額	決算 予算現額	支出済額	翌年度繰越額	不用額
	2,397,000 円	786,000 円	786,000 円	539,607 円	0 円	246,393 円
主な実施内容	実技指導員賃金				340,220 円	

【建設課】

事業名	都市緑化推進事業補助金					
総合計画の位置付け	②-5f					
事業概要	愛知県が実施する「あいち森と緑づくり都市緑化推進事業」に基づく間接補助事業として、民有地の緑化(緑の街並み推進事業)及び市民参加で実施する緑化事業(市民参加の緑づくり事業)に対し、助成する。					
事業費	一般会計 08 款 04 項 06 目 緑化推進事業費					
	中期事業計画 計画額(3ヶ年)	当初予算 当初予算額	決算 予算現額	支出済額	翌年度繰越額	不用額
	30,000,000 円	10,000,000 円	3,000,000 円	2,933,000 円	0 円	67,000 円
主な実施内容	瀬戸市緑の街並み推進事業補助金(4件)				2,933,000 円	

【環境課】

事業名	環境基本計画推進					
総合計画の位置付け	②-5g、③-4a					
事業概要	市民、事業者及び行政が協働し、第2次環境基本計画に基づく各種リーディングプロジェクトを実施した。また、第3次瀬戸市環境基本計画の策定に向け、現況を総括したのち、アンケート調査等を実施した。					
事業費	一般会計 04 款 02 項 01 目 環境衛生総務費					
	中期事業計画 計画額(3ヶ年)	当初予算 当初予算額	決算 予算現額	支出済額	翌年度繰越額	不用額
	11,105,000 円	3,365,000 円	3,365,000 円	2,379,543 円	0 円	985,457 円
主な実施内容	第3次瀬戸市環境基本計画策定業務委託 せと環境塾実施				1,728,000 円 238,832 円	

【文化課】

事業名	オオサンショウウオ保護					
総合計画の位置付け	②-5g ③-5d					
事業概要	オオサンショウウオ保護のため、市民参加による人工巣穴清掃を実施するとともに、生息環境整備のための河川清掃等を行った。また、生息調査を実施し、合わせて夜間調査観察会を行った。今年度は、ふるさと納税による寄附金を活用し、オオサンショウウオ人工巣穴での保護活動に欠かせない人道橋の保全を行った。					
事業費	一般会計 02 款 01 項 15 目 文化費					
	中期事業計画 計画額(3ヶ年)	当初予算 当初予算額	決算 予算現額	支出済額	翌年度繰越額	不用額
	1,686,000 円	424,000 円	837,000 円	836,477 円	0 円	523 円
主な実施内容	調査関連旅費 調査用消耗品(ペーダー等) 瀬戸オオサンショウウオの会業務委託費(ふるさと納税寄附金を活用した人道橋 保全を含む)				110,180 円 3,797 円 722,500 円	

【維持管理課】

事業名	排水路維持					
総合計画の位置付け	②-5i、③-4b ①-5b、③-4j					
事業概要	排水機能を保持するため、既設排水路等の適正な維持管理のための修繕等を行った。					
事業費	一般会計 08 款 03 項 03 目 河川排水路維持費					
	中期事業計画 計画額(3ヶ年)	当初予算 当初予算額	決算 予算現額	支出済額	翌年度繰越額	不用額
	192,975,000 円	51,825,000 円	69,825,000 円	67,179,515 円	0 円	2,645,485 円
主な実施内容	河川排水路修繕 河川、排水路の樹木伐採・草刈等 排水路修繕工事				42,993,930 円 19,391,600 円 4,531,151 円	

【維持管理課】

事業名	河川環境整備					
総合計画の位置付け	②-5i、③-4b ①-5b、③-4j					
事業概要	河川等の環境を維持するため、河川や調整池の清掃、浚渫及び草刈を実施した。					
事業費	一般会計 08 款 03 項 03 目 河川排水路維持費					
	中期事業計画 計画額(3ヶ年)	当初予算 当初予算額	決算 予算現額	決算 支出済額	決算 翌年度繰越額	不用額
	123,000,000 円	35,000,000 円	41,000,000 円	40,610,840 円	0 円	389,160 円
主な実施内容	菱野山口線外 4 路線路肩整備業務委託 平町十三橋線外 2 路線路肩整備業務委託 穴田内田線外 6 路線路肩整備業務委託 水無瀬川環境整備業務委託 河川環境整備業務委託 河川環境整備その 2 業務委託 浚渫工事測量設計業務委託(本地川) 本地川環境整備(浚渫)工事				4,123,440 円 2,311,200 円 3,168,000 円 5,390,000 円 6,655,000 円 6,123,700 円 993,600 円 11,845,900 円	

【建設課】

事業名	河川・排水路整備					
総合計画の位置付け	②-5i ①-5b					
事業概要	治水対策及び河川・排水路の流下能力・環境の向上を図るため、河川・排水路の整備、改修を行った。					
事業費	一般会計 08 款 03 項 02 目 河川排水路新設改良費					
	中期事業計画 計画額(3ヶ年)	当初予算 当初予算額	決算 予算現額	決算 支出済額	決算 翌年度繰越額	不用額
	620,760,000 円	70,623,000 円	91,452,600 円	57,488,379 円	32,200,000 円	1,764,221 円
主な実施内容	落合町地内用地測量業務委託(N=一式) 東長根町地内排水路整備工事(L=120m) 南ヶ丘町外地内排水路整備工事(L=88m)(R2〜繰越)				720,115 円 16,045,700 円 18,800,000 円	

【都市計画課】

事業名	空家等対策					
総合計画の位置付け	②-5k、①-2c、①-2d、②-4c、②-4d、②-4e					
事業概要	空家等の相談会の開催や空き家情報バンクの運営を行った。					
事業費	一般会計 08 款 04 項 01 目 都市計画総務費					
	中期事業計画 計画額(3ヶ年)	当初予算 当初予算額	決算 予算現額	決算 支出済額	決算 翌年度繰越額	不用額
	9,845,000 円	3,639,000 円	4,339,000 円	3,088,550 円	0 円	1,250,450 円
主な実施内容	空家等相談会 10,000×2名×1回 空家バンクサイト管理費 特定空家等の撤去(行政代執行)				17,958 円 498,000 円 2,570,400 円	

【水道課（水道事業会計）】

事業名	水道老朽管布設替					
総合計画の位置付け	②-5h					
事業概要	総延長で760km超に及ぶ水道管路の老朽化に対応するため、計画的に更新を行った。					
事業費	水道事業会計 01 款 01 項 01 目 整備事業費					
	中期事業計画 計画額(3ヶ年)	当初予算 当初予算額	決算 予算現額	決算 支出済額	決算 翌年度繰越額	決算 不用額
	1,092,620,000円	568,086,436円	568,086,436円	505,390,600円	0円	62,695,836円
主な実施内容	下水道関連老朽管布設替工事 (工事延長 L=1,685m) 西本地16号線外老朽管布設替工事 (工事延長 L=956m) 品野28号線外老朽管布設替工事 (工事延長 L=907m) 西郷東郷線外老朽管布設替工事 (工事延長 L=903m)					145,329,800円 84,502,000円 81,623,300円 71,624,300円

【下水道課（下水道事業特別会計）】

事業名	西部処理区管渠整備					
総合計画の位置付け	②-5j、②-5g					
事業概要	瀬戸市公共下水道事業計画に基づき下水道を整備するため、西部処理区域内の管渠工事を行った。また、下水道水洗化率の向上を図るため、取付管設置工事を行った。					
事業費	下水道事業特別会計 02 款 01 項 02 目 公共下水道建設事業費					
	中期事業計画 計画額(3ヶ年)	当初予算 当初予算額	決算 予算現額	決算 支出済額	決算 翌年度繰越額	決算 不用額
	3,381,330,000円	1,204,926,000円	1,208,322,680円	1,128,730,164円	0円	79,592,516円
主な実施内容	西松山町地区汚水管渠その1工事 (工事延長 L=875m) 西松山町地区汚水管渠その2工事 (工事延長 L=1,396m) 瀬戸川右岸汚水3号幹線3期工事 (工事延長 L=122m) 苗場町地区舗装復旧その1工事 (舗装工 A=7,320㎡) 苗場町地区舗装復旧その2工事 (舗装工 A=8,225㎡)					66,382,800円 90,164,800円 64,926,400円 45,403,600円 61,543,900円

【下水道課（下水道事業特別会計）】

事業名	水野処理区管渠整備					
総合計画の位置付け	②-5j、②-5g					
事業概要	下水道水洗化率の向上を図るため、取付管設置工事を行った。					
事業費	下水道事業特別会計 02 款 01 項 02 目 公共下水道建設事業費					
	中期事業計画 計画額(3ヶ年)	当初予算 当初予算額	決算 予算現額	決算 支出済額	決算 翌年度繰越額	決算 不用額
	65,200,000円	21,600,000円	10,400,000円	3,151,120円	0円	7,248,880円
主な実施内容	水野処理区取付管設置工事					3,151,120円

【健康課】

事業名	予防接種					
総合計画の位置付け	③-1a ②-1c					
事業概要	感染の恐れのある疾病(結核を含む)の発生及びまん延を予防し、市民の健康の保持に寄与するため、予防接種事業を行なった。					
事業費	一般会計 04 款 01 項 03 目 予防費					
	中期事業計画 計画額(3ヶ年)	当初予算 当初予算額	決算 予算現額	支出済額	翌年度繰越額	不用額
	1,052,168,000 円	330,074,000 円	366,284,000 円	349,729,079 円	0 円	16,554,921 円
主な実施内容	臨時職員賃金 医薬材料費(BCGワクチン等) 予防接種奨励用通信運搬費 集団接種委託料 個別接種委託料 風しん事務委託料 予防接種ナビ委託料 予防接種健康被害者対策給付金 予防接種費用助成金				3,509,438 円 2,474,944 円 1,406,394 円 3,080,046 円 326,296,598 円 4,004,443 円 1,308,000 円 4,188,025 円 978,423 円	

【健康課】

事業名	休日診療(休日急病診療所運営)					
総合計画の位置付け	③-1a					
事業概要	休日の一次医療を安定的に継続維持するため、瀬戸旭医師会に委託し在宅輪番制で実施してきたが、体制の維持が困難となり、平成29年度に休日急病診療所を整備し拠点化した。平成29年度から5年間、瀬戸旭医師会を指定管理者として管理運営する。診療日は、日祝日及び年末年始であり、平成29年8月から診療を開始した。					
事業費	一般会計 04 款 01 項 01 目 保健衛生総務費					
	中期事業計画 計画額(3ヶ年)	当初予算 当初予算額	決算 予算現額	支出済額	翌年度繰越額	不用額
	28,706,000 円	9,315,000 円	9,315,000 円	4,716,697 円	0 円	4,598,303 円
主な実施内容	委託料:指定管理料(管理運営費)				4,601,000 円	

【国保年金課】

事業名	障害者医療費支給					
総合計画の位置付け	③-1a ②-1c、②-1g、②-1i、②-3d					
事業概要	心身障害者の福祉増進を図るため、心身障害者の入院医療費自己負担分を全額助成した。月平均受給者数について、平成30年度末時点1,418人から1,415人へ3人減少している。また、助成件数については36,578件から36,832件へ254件増加している。今後も適切に事業を実施していく。					
事業費	一般会計 03 款 01 項 08 目 福祉医療費					
	中期事業計画 計画額(3ヶ年)	当初予算 当初予算額	決算 予算現額	支出済額	翌年度繰越額	不用額
	680,876,000 円	230,647,000 円	243,452,256 円	229,072,258 円	0 円	14,379,998 円
主な実施内容	障害者医療費支給【県補助対象】(助成件数36,832件)				227,814,764 円	

【国保年金課】

事業名	精神障害者医療費支給					
総合計画の位置付け	③-1a ②-1c、②-1g、②-1i、②-3d					
事業概要	精神障害者の健康保持のため、精神疾患等の入通院医療費自己負担分の全額または一部を助成した。月平均受給者数について、H30年度末時点1,631人から1,776人へ145人増加している。また、助成件数についても33,844件から36,653件へ2,809件増加している。今後も適切に事業を実施していく。					
事業費	一般会計 03款 01項 08目 福祉医療費					
	中期事業計画 計画額(3ヶ年)	当初予算 当初予算額	決算 予算現額	支出済額	翌年度繰越額	不用額
	334,920,000円	101,970,000円	101,988,204円	99,363,196円	0円	2,625,008円
主な実施内容	精神障害者医療費支給【県補助対象】(助成件数 8,215件) 精神障害者医療費支給【市単独対象】(助成件数 28,438件)				40,476,516円 57,668,167円	

【国保年金課】

事業名	後期高齢者医療費支給					
総合計画の位置付け	③-1a					
事業概要	75歳以上の高齢者及び65歳から74歳までの一定の障害のある方における適切な医療の確保を図り、国民保健の向上及び高齢者の福祉増進を図った。被保険者数について、平成30年度末時点19,940人から20,630人へ690人増加している。今後も適切に事業を実施していく。					
事業費	一般会計 03款 01項 08目 福祉医療費					
	中期事業計画 計画額(3ヶ年)	当初予算 当初予算額	決算 予算現額	支出済額	翌年度繰越額	不用額
	4,730,873,000円	1,525,625,000円	1,530,321,000円	1,526,007,654円	0円	4,313,346円
主な実施内容	後期高齢者医療給付費負担金				1,412,436,000円	

【国保年金課】

事業名	後期高齢者福祉医療費支給					
総合計画の位置付け	③-1a					
事業概要	高齢者の医療の確保に関する法律による医療の一部負担金の支払いが困難な高齢者の健康保持増進を図るため、入通院医療費自己負担分の全額を助成した。月平均受給者数について、平成30年度末時点2,822人から2,847人へ25人増加している。また、助成件数についても90,206件から92,937件へ2,731件増加している。今後も適切に事業を実施していく。					
事業費	一般会計 03款 01項 08目 福祉医療費					
	中期事業計画 計画額(3ヶ年)	当初予算 当初予算額	決算 予算現額	支出済額	翌年度繰越額	不用額
	962,127,000円	326,260,000円	344,758,000円	328,649,762円	0円	16,108,238円
主な実施内容	後期高齢者福祉医療費支給【県補助対象】(助成件数 92,937件)				325,589,100円	

【健康課】

事業名	訪問指導					
総合計画の位置付け	③-1b、①-4f ③-1a					
事業概要	がん検診の精密検査未受診者や生活習慣病の予防、特にメタボリックシンドロームの予防・改善を中心とした内容の訪問指導を実施した。特定保健指導（積極的支援）未利用者・個別指導者 68名					
事業費	一般会計 04款 01項 04目 健康づくり事業費					
	中期事業計画 計画額(3ヶ年)	当初予算 当初予算額	決算 予算現額	決算 支出済額	決算 翌年度繰越額	決算 不用額
	12,129,000円	3,958,000円	3,958,000円	2,148,373円	0円	1,809,627円
主な実施内容	訪問指導看護師賃金・交通費 需用費・公課費（燃料費、車両維持管理費等）				1,544,170円 454,387円	

【健康課】

事業名	肝炎ウイルス検診					
総合計画の位置付け	③-1c ③-1a					
事業概要	肝炎対策の一環として、肝炎による健康障害を回避し、症状の軽減や進行を遅延することを目的として、肝炎ウイルス検診を実施した。					
事業費	一般会計 04款 01項 04目 健康づくり事業費					
	中期事業計画 計画額(3ヶ年)	当初予算 当初予算額	決算 予算現額	決算 支出済額	決算 翌年度繰越額	決算 不用額
	36,265,000円	11,423,000円	11,436,000円	8,379,744円	0円	3,056,256円
主な実施内容	臨時職員賃金 はがき郵送料 肝炎ウイルス検診票印刷代等 肝炎ウイルス検診委託料				891,277円 2,897,010円 279,784円 4,311,673円	

【健康課】

事業名	歯科健康診査					
総合計画の位置付け	③-1c ③-1a					
事業概要	高齢期における健康を維持し、食べる楽しみを享受するとともに、歯の喪失を予防するため、集団健診の歯周病予防健診と医療機関での歯科節目健康診査を実施した。					
事業費	一般会計 04款 01項 04目 健康づくり事業費					
	中期事業計画 計画額(3ヶ年)	当初予算 当初予算額	決算 予算現額	決算 支出済額	決算 翌年度繰越額	決算 不用額
	6,693,000円	1,413,000円	1,413,000円	994,809円	0円	418,191円
主な実施内容	案内はがき・勸奨はがき印刷代 郵送料 歯科節目健康診査委託料				111,998円 80,955円 600,800円	

【高齢者福祉課】

事業名	高齢者福祉計画・介護保険事業計画					
総合計画の位置付け	③-1d、③-2a、③-3e					
事業概要	第7期高齢者福祉計画・介護保険事業計画の評価を行うとともに、第8期同計画の策定をするためのアンケート調査を行った。					
事業費	一般会計 03 款 01 項 03 目 高齢者福祉費					
	中期事業計画 計画額(3ヶ年)	当初予算 当初予算額	決算 予算現額	決算 支出済額	決算 翌年度繰越額	決算 不用額
	3,500,000 円	2,507,000 円	2,507,000 円	2,466,200 円	0 円	40,800 円
主な実施内容	瀬戸市高齢者福祉計画・介護保険事業計画評価委員会委員報酬 瀬戸市高齢者福祉計画・介護保険事業計画策定に係る実態調査業務委託				36,500 円 2,466,200 円	

【社会福祉課】

事業名	地域福祉ボランティア活動助成金					
総合計画の位置付け	③-2c、③-3e					
事業概要	地域で活動する市民ボランティアを対象に、瀬戸市社会福祉協議会を通して「地域福祉ボランティア活動助成金」を交付し、円滑な活動の支援を目的に活動費用の一部を助成した。					
事業費	一般会計 03 款 01 項 01 目 社会福祉総務費					
	中期事業計画 計画額(3ヶ年)	当初予算 当初予算額	決算 予算現額	決算 支出済額	決算 翌年度繰越額	決算 不用額
	3,000,000 円	1,000,000 円	1,000,000 円	976,256 円	0 円	23,744 円
主な実施内容	地域福祉ボランティア活動助成金				976,256 円	

【社会福祉課】

事業名	交通料金補助金					
総合計画の位置付け	③-3a、③-3c ②-1g、②-1h					
事業概要	施設入所等を除く市内在住の身体障害者(1,2級)、知的障害者(療育A判定)及び精神障害(1級)の方を対象に、タクシー基本料金または自動車燃料費のチケットを交付し、社会参加の促進を目的に実施した。					
事業費	一般会計 03 款 01 項 02 目 障害者福祉費					
	中期事業計画 計画額(3ヶ年)	当初予算 当初予算額	決算 予算現額	決算 支出済額	決算 翌年度繰越額	決算 不用額
	75,000,000 円	25,000,000 円	27,189,728 円	27,189,728 円	0 円	0 円
主な実施内容	交通料金補助金				27,189,728 円	

【社会福祉課】

事業名	障害者地域移行支援事業					
総合計画の位置付け	③-3a、③-3c					
事業概要	障害者支援施設等に入所している障害者や、精神科病院に入院している精神障害者が地域生活に移行する際の相談や支援等の援助を行うことを目的としており、令和元年度は関係機関等の連携強化に資する事業を実施した。					
事業費	一般会計 03 款 01 項 02 目 障害者福祉費					
	中期事業計画 計画額(3ヶ年)	当初予算 当初予算額	決算 予算現額	決算 支出済額	決算 翌年度繰越額	決算 不用額
	12,900,000 円	2,300,000 円	813,299 円	266,000 円	0 円	547,299 円
主な実施内容	障害者交流支援				250,000	

【社会福祉課】

事業名	障害者相談支援					
総合計画の位置付け	③-3b ②-1g、②-1h					
事業概要	障害者を対象に、専門的知識を有する相談員を配置した専用窓口を設け、相談に対する情報提供や福祉サービスの利用調整などを実施し、円滑な社会生活がおくれることを目的に、相談業務を実施した。					
事業費	一般会計 03 款 01 項 02 目 障害者福祉費					
	中期事業計画 計画額(3ヶ年)	当初予算 当初予算額	決算 予算現額	決算 支出済額	決算 翌年度繰越額	決算 不用額
	78,300,000 円	26,100,000 円	26,100,000 円	26,100,000 円	0 円	0 円
主な実施内容	障害者相談支援				26,100,000 円	

【まちづくり協働課】

事業名	地域交流センター管理運営					
総合計画の位置付け	③-3d、③-3h ③-3e、③-5a					
事業概要	地域交流センター（西陵、品野台、道泉、水野、新郷、下品野）の施設管理、運営を行い活用促進を図った結果、6地域交流センターで198,474人の利用者があった。					
事業費	一般会計 02 款 01 項 29 目 まちづくり協働費					
	中期事業計画 計画額(3ヶ年)	当初予算 当初予算額	決算 予算現額	決算 支出済額	決算 翌年度繰越額	決算 不用額
	132,321,000 円	44,099,000 円	44,099,000 円	42,971,495 円	0 円	1,127,505 円
主な実施内容	西陵地域交流センター指定管理委託料 品野台地域交流センター指定管理委託料 道泉地域交流センター指定管理委託料 水野地域交流センター指定管理委託料 新郷地域交流センター指定管理委託料 下品野地域交流センター指定管理委託料				7,000,000 円 6,939,193 円 6,857,931 円 6,553,336 円 7,000,000 円 6,522,943 円	

【社会福祉課】

事業名	自立相談支援					
総合計画の位置付け	③-3g、①-2f、①-4e					
事業概要	主に生活困窮者を対象に専用窓口を設け、早期対応による困窮状態からの離脱を目的に、相談業務を実施した。					
事業費	一般会計 03 款 01 項 01 目 社会福祉総務費					
	中期事業計画 計画額(3ヶ年)	当初予算 当初予算額	決算 予算現額	決算 支出済額	決算 翌年度繰越額	決算 不用額
	15,863,000 円	5,527,000 円	5,590,000 円	4,763,509 円	0 円	826,491 円
主な実施内容	就労支援員雇用(賃金) 事務用品購入代等 プリンタ賃借料 都市共済負担金				3,945,492 円 16,335 円 51,840 円 663,322 円	

【社会福祉課】

事業名	住居確保給付					
総合計画の位置付け	③-3g、①-2f、①-4e					
事業概要	離職により住宅を失った又はそのおそれが高い生活困窮者で所得等が一定水準以下の方を対象に、有期で住居確保のための給付金を支給することで、自立生活への復帰を目的に支援を実施した。令和元年度該当者はいなかった。					
事業費	一般会計 03 款 01 項 01 目 社会福祉総務費					
	中期事業計画 計画額(3ヶ年)	当初予算 当初予算額	決算 予算現額	決算 支出済額	決算 翌年度繰越額	決算 不用額
	1,440,000 円	360,000 円	360,000 円	0 円	0 円	360,000 円
主な実施内容	住居確保給付金				0 円	

【社会福祉課】

事業名	就労準備支援					
総合計画の位置付け	③-3g、①-2f、①-4e					
事業概要	生活困窮者に対して、一般就労前準備としての基礎的能力の形成を養う機会を提供し、一般就労へ繋げることを目的として実施するもの。しかし、委託事業者が見つからず令和元年度も実施できていない。					
事業費	一般会計 03 款 01 項 01 目 社会福祉総務費					
	中期事業計画 計画額(3ヶ年)	当初予算 当初予算額	決算 予算現額	決算 支出済額	決算 翌年度繰越額	決算 不用額
	1,152,000 円	384,000 円	384,000 円	0 円	0 円	384,000 円
主な実施内容	就労準備支援				0 円	

【社会福祉課】

事業名	一時生活支援					
総合計画の位置付け	③-3g、①-2f、①-4e					
事業概要	住居を失った生活困窮者で所得が一定水準以下の方を対象に、宿泊場所や衣食を提供し、一定生活への復帰等を目的に事業を実施した。					
事業費	一般会計 03 款 01 項 01 目 社会福祉総務費					
	中期事業計画 計画額(3ヶ年)	当初予算 当初予算額	予算現額	決算 支出済額	翌年度繰越額	不用額
	630,000 円	60,000 円	60,000 円	36,000 円	0 円	24,000 円
主な実施内容	一時生活支援					36,000 円

【まちづくり協働課】

事業名	市民公益活動促進					
総合計画の位置付け	③-3h ①-2a、②-3h、③-2c、③-3c、③-3d、③-3e、③-4k、③-5f					
事業概要	市民活動支援の拠点となる市民活動センターを運営し、市民活動の情報提供、市民団体の育成、NPO法人申請手続きなどの相談支援を行った。また、市民団体等と行政の協働促進に向けて「協働のためのまちづくり講座」や様々な団体や人との出会いを通し、協働できる可能性をさぐる「協働のたねまき交流会」が開催された。					
事業費	一般会計 02 款 01 項 29 目 まちづくり協働費					
	中期事業計画 計画額(3ヶ年)	当初予算 当初予算額	予算現額	決算 支出済額	翌年度繰越額	不用額
	24,412,000 円	8,366,000 円	8,366,000 円	8,329,522 円	0 円	36,478 円
主な実施内容	市民活動センター運営委託料 協働促進事業委託料					7,451,022 円 500,000 円

【環境課】

事業名	資源ごみ分別処理					
総合計画の位置付け	③-4c					
事業概要	晴丘センター（尾張東部衛生組合）へのごみの搬出量の削減や北丘処分場の延命のため、資源化を推進し、分別収集を実施した。					
事業費	一般会計 04 款 03 項 02 目 塵芥処理費					
	中期事業計画 計画額(3ヶ年)	当初予算 当初予算額	予算現額	決算 支出済額	翌年度繰越額	不用額
	1,213,825,000 円	401,111,000 円	401,906,395 円	400,254,693 円	0 円	1,651,702 円
主な実施内容	可燃ごみ収集運搬業務委託 ビン・缶・ペットボトル収集運搬業務委託 紙類・古布収集運搬業務委託 廃棄物総合管理システム業務委託 ペットボトル圧縮梱包業務委託 粗大ごみ処理券流通管理業務委託 瓶処理業務委託					194,521,200 円 81,413,195 円 71,572,650 円 36,732,960 円 9,142,768 円 3,374,640 円 7,737,935 円

【環境課】

事業名	環境美化促進					
総合計画の位置付け	③-4c、③-4b ③-3d					
事業概要	ごみ減量及び環境美化のための地域清掃など、市民の取り組みに対して支援した。					
事業費	一般会計 04 款 03 項 02 目 塵芥処理費					
	中期事業計画 計画額(3ヶ年)	当初予算 当初予算額	決算 予算現額	決算 支出済額	決算 翌年度繰越額	不用額
	4,099,000 円	1,369,000 円	1,369,000 円	1,015,245 円	0 円	353,755 円
主な実施内容	地域清掃用ごみ袋(連区用) 地域清掃臨時収集委託				866,745 円	148,500 円

【環境課】

事業名	ごみ処理施設建設対策					
総合計画の位置付け	③-4e ③-4c					
事業概要	晴丘センター(尾張東部衛生組合)の長寿命化工事および更新工事にかかる費用負担の削減を目的とし、ごみ減量対策、受益者負担対策等の検討を行った。					
事業費	一般会計 04 款 03 項 01 目 清掃総務費					
	中期事業計画 計画額(3ヶ年)	当初予算 当初予算額	決算 予算現額	決算 支出済額	決算 翌年度繰越額	不用額
	3,251,000 円	3,258,000 円	1,873,320 円	1,872,310 円	0 円	1,010 円
主な実施内容	ごみ処理施設建設対策チラシの作成と広報折り込み 家庭ごみ処理費適正負担調査等業務委託				365,310 円	1,507,000 円

【消防課】

事業名	消防装備整備					
総合計画の位置付け	③-4h					
事業概要	複雑多様化する災害に対して、迅速・的確に対応できるよう、車両、資機材の更新など消防装備を整備した。					
事業費	一般会計 09 款 01 項 03 目 消防施設費					
	中期事業計画 計画額(3ヶ年)	当初予算 当初予算額	決算 予算現額	決算 支出済額	決算 翌年度繰越額	不用額
	454,456,000 円	23,533,000 円	27,343,208 円	27,299,800 円	0 円	43,408 円
主な実施内容	C D - I 型消防ポンプ自動車(道泉分団車) D - I 級軽可搬消防ポンプ 特殊災害対応資機材一式 空気呼吸器及びボンベ 救助用資機材(救助用三脚)				19,415,000 円	1,096,200 円 2,570,400 円 1,577,988 円 1,485,000 円

【消防課】

事業名	消防水利整備					
総合計画の位置付け	③-4h ④-b					
事業概要	消防水利を充実させるため、消火栓及び防火水槽の設置及び維持管理を実施した。					
事業費	一般会計 09 款 01 項 03 目 消防施設費					
	中期事業計画 計画額(3ヶ年)	当初予算 当初予算額	決算 予算現額	決算 支出済額	決算 翌年度繰越額	不用額
	54,800,000 円	17,704,000 円	17,672,354 円	17,659,465 円	0 円	12,889 円
主な実施内容	消火栓設置費負担金 消火栓維持管理費負担金 飲料水兼用耐震性貯水槽保守点検負担金(東本町)				10,736,000 円 3,521,320 円 1,093,400 円	

【消防課】

事業名	消防・救急装備管理					
総合計画の位置付け	③-4h、③-4g					
事業概要	複雑多様化する災害に対応するため、隊員の知識・技術の向上を図るとともに、各種消防資機材の維持管理を行った。また、救命率を向上させるため、救急救命士を養成するとともに、各種研修制度(検討会、検証会)を通じ、継続的に救急救命士のスキルアップを図った。					
事業費	一般会計 09 款 01 項 01 目 常備消防費					
	中期事業計画 計画額(3ヶ年)	当初予算 当初予算額	決算 予算現額	決算 支出済額	決算 翌年度繰越額	不用額
	149,062,000 円	51,065,000 円	51,552,502 円	51,005,617 円	0 円	546,885 円
主な実施内容	車両、資機材修理整備 愛知県消防学校、消防大学校派遣等 救急救命士の教育(養成含む) 消防・救助・救急隊員教育				4,586,705 円 3,076,678 円 2,106,000 円 395,254 円	

【消防課】

事業名	消防団装備管理					
総合計画の位置付け	③-4h、③-4i					
事業概要	消防団を充実強化し、地域防災力の向上を図るため、消防団員が消防活動するために必要な資機材や、活動の拠点となる分団詰所を整備した。					
事業費	一般会計 09 款 01 項 02 目 非常備消防費					
	中期事業計画 計画額(3ヶ年)	当初予算 当初予算額	決算 予算現額	決算 支出済額	決算 翌年度繰越額	不用額
	135,472,000 円	49,187,000 円	52,109,928 円	51,294,808 円	0 円	815,120 円
主な実施内容	費用弁償 分団詰所、車両及び資機材等整備 消防団活動装備消耗品 消防団装備の基準に伴う整備(防火衣、雨衣、活動服更新)				19,415,800 円 3,705,587 円 4,122,346 円 6,791,400 円	

事業名	防災資機材購入					
総合計画の位置付け	③-4i					
事業概要	瀬戸市防災備蓄計画に基づき、避難所用備蓄物資及び防災資機材を調達、配備した。					
事業費	一般会計 02 款 01 項 28 目 災害対策費					
	中期事業計画 計画額(3ヶ年)	当初予算 当初予算額	決算 予算現額	決算 支出済額	決算 翌年度繰越額	決算 不用額
	13,297,000 円	5,592,000 円	5,592,000 円	5,586,569 円	0 円	5,431 円
主な実施内容	備蓄用食料(アルファ米炊出しセット) 8,250 食分 備蓄用飲料水(2リットル) 342本、粉ミルク 24 缶 防災資機材購入(発電機、災害用組立トイレ、トイレ用テント、災害用トイレ 処理セット、回転式ヘルメット)				1,568,160 円 219,963 円 2,589,620 円	

事業名	民間建築物耐震化促進補助金					
総合計画の位置付け	③-4i					
事業概要	耐震診断の結果、倒壊等の危険性があると診断された木造住宅の耐震化のため、改修費の助成を行った。					
事業費	一般会計 08 款 01 項 02 目 建築総務費					
	中期事業計画 計画額(3ヶ年)	当初予算 当初予算額	決算 予算現額	決算 支出済額	決算 翌年度繰越額	決算 不用額
	31,500,000 円	7,900,000 円	3,700,000 円	2,500,000 円	0 円	1,200,000 円
主な実施内容	民間木造住宅耐震改修費補助金(補助) 1,000,000 円×2 件 民間木造住宅耐震シェルター整備費補助金 300,000 円×1 件 木造住宅解体工事費補助金 200,000 円×1 件				2,000,000 円 300,000 円 200,000 円	

事業名	民間木造住宅耐震診断					
総合計画の位置付け	③-4i					
事業概要	昭和 56 年 5 月 31 日以前に着工された旧耐震基準の木造住宅について、所有者の申込みに基づき、専門家による耐震診断を実施した。					
事業費	一般会計 08 款 01 項 02 目 建築総務費					
	中期事業計画 計画額(3ヶ年)	当初予算 当初予算額	決算 予算現額	決算 支出済額	決算 翌年度繰越額	決算 不用額
	8,907,000 円	2,318,000 円	1,392,000 円	1,262,985 円	0 円	129,015 円
主な実施内容	民間木造住宅耐震診断(補助) 3/4 27 件				1,262,985 円	

【生活安全課】

事業名	防犯カメラ設置費補助金					
総合計画の位置付け	③-4j					
事業概要	街頭犯罪や侵入盗などの犯罪防止を図り、安全で安心して生活できる地域社会を実現するため、連区自治会や瀬戸防犯協会連合会が自主的に取り組む防犯活動を支援し、同団体が設置する防犯カメラに対し、設置費を補助した。					
事業費	一般会計 02 款 01 項 20 目 防犯対策費					
	中期事業計画 計画額(3ヶ年)	当初予算 当初予算額	決算 予算現額	決算 支出済額	決算 翌年度繰越額	不用額
	3,000,000 円	1,000,000 円	1,000,000 円	998,000 円	0 円	2,000 円
主な実施内容	防犯カメラ設置費補助金 瀬戸防犯協会連合会及び4連区自治会(7か所)				998,000 円	

【生活安全課】

事業名	防犯灯設置費補助金					
総合計画の位置付け	③-4j					
事業概要	夜間の犯罪防止に努め、住みよい地域社会づくりを推進するため、町内会又は連区自治会が設置するLED防犯灯について、設置費を補助した。					
事業費	一般会計 02 款 01 項 20 目 防犯対策費					
	中期事業計画 計画額(3ヶ年)	当初予算 当初予算額	決算 予算現額	決算 支出済額	決算 翌年度繰越額	不用額
	13,860,000 円	4,620,000 円	4,620,000 円	4,484,580 円	0 円	135,420 円
主な実施内容	防犯灯設置費補助金(新設) 121 灯 防犯灯設置費補助金(取替) 349 灯				1,815,000 円 2,669,580 円	

【生活安全課】

事業名	防犯灯電気料金補助金					
総合計画の位置付け	③-4j					
事業概要	夜間の犯罪防止に努め、住みよい地域社会づくりを推進するため、町内会又は連区自治会が維持管理する防犯灯について、電気料金を補助した。					
事業費	一般会計 02 款 01 項 20 目 防犯対策費					
	中期事業計画 計画額(3ヶ年)	当初予算 当初予算額	決算 予算現額	決算 支出済額	決算 翌年度繰越額	不用額
	64,770,000 円	21,492,000 円	21,492,000 円	20,969,408 円	0 円	522,592 円
主な実施内容	防犯灯電気料金補助金 防犯灯 11,136 灯 防犯灯電気料金補助金 駐輪灯 287 灯				20,825,908 円 143,500 円	

【維持管理課】

事業名	交通安全施設等設置					
総合計画の位置付け	③-4j ①-5b、②-5a					
事業概要	歩行者の安全確保と交通の利便性向上を図るため、防護柵、カーブミラー等の整備及び修繕を行った。					
事業費	一般会計 08 款 02 項 04 目 交通安全施設費					
	中期事業計画 計画額(3ヶ年)	当初予算 当初予算額	決算			
			予算現額	支出済額	翌年度繰越額	不用額
	152,107,000 円	47,029,000 円	95,029,000 円	54,364,688 円	40,000,000 円	664,312 円
主な実施内容	防護柵、カーブミラー等整備・修繕工事及び道路区画線設置工事					30,628,124 円

【まちづくり協働課】

事業名	地区公民館事業運営委託					
総合計画の位置付け	③-5a、③-3h ③-3d、③-3e					
事業概要	地区公民館の日常の事業運営を各地区公民館に委託し、地域の市民で構成される地区公民館運営委員により運営を行うため、事業及び運営委託費、事務協力員配置委託費等を支出した。					
事業費	一般会計 10 款 05 項 02 目 地区公民館費					
	中期事業計画 計画額(3ヶ年)	当初予算 当初予算額	決算			
			予算現額	支出済額	翌年度繰越額	不用額
	100,233,000 円	33,951,000 円	33,951,000 円	33,951,000 円	0 円	0 円
主な実施内容	地区公民館事業運営委託 地区公民館事務協力員配置委託					14,000,000 円 19,440,000 円

【まちづくり協働課】

事業名	大学コンソーシアムせと負担金					
総合計画の位置付け	③-5a ①-3b、①-3e、②-1j、②-1k、②-2a、②-2j、③-5b					
事業概要	瀬戸市と近隣5大学の協働による、地域・社会貢献を目指した新しい仕組みや文化創造のために必要となる費用を負担した。新しい文化創造プロジェクト9件、大学生によるまちづくり活動応援助成金制度2件が実施された。加盟大学によりカレッジ講座が5講座開催された。また、中学生、高校生をターゲットとした5大学フェア～大学生生活を覗いてみよう！～が開催され、参加した大学生同士の交流も図ることができた。					
事業費	一般会計 02 款 01 項 29 目 まちづくり協働費					
	中期事業計画 計画額(3ヶ年)	当初予算 当初予算額	決算			
			予算現額	支出済額	翌年度繰越額	不用額
	10,515,000 円	3,505,000 円	3,505,000 円	3,505,000 円	0 円	0 円
主な実施内容	大学コンソーシアムせと負担金					3,505,000 円

【図書館】

事業名	図書館施設整備					
総合計画の位置付け	③-5a、③-5b					
事業概要	老朽化した設備の更新を行った。					
事業費	一般会計 10 款 05 項 03 目 図書館費					
	中期事業計画 計画額(3ヶ年)	当初予算 当初予算額	決算 予算現額	支出済額	翌年度繰越額	不用額
	20,440,000 円	11,118,000 円	12,438,000 円	11,951,917 円	0 円	486,083 円
主な実施内容	事務所棟空調設備改修工事 利用者棟空調室外機・室内機整備工事 集会室空調工事 外部タイル部分修繕工事 自動ドア開閉装置取替工事				8,360,000 円 1,285,900 円 434,500 円 1,320,000 円 540,000 円	

【スポーツ課】

事業名	体育施設整備					
総合計画の位置付け	③-5c ②-1i、②-2j、②-3g、③-1a、③-5a					
事業概要	利用者の利便性を向上させるため、市民がより快適・安全に利用できるよう各種スポーツ施設を整備した。					
事業費	一般会計 10 款 06 項 03 目 体育施設費					
	中期事業計画 計画額(3ヶ年)	当初予算 当初予算額	決算 予算現額	支出済額	翌年度繰越額	不用額
	34,737,000 円	16,963,000 円	18,021,368 円	18,013,556 円	0 円	7,812 円
主な実施内容	市民公園武道館耐震補強工事 体育館給水ポンプ修繕工事 市民公園野球場内野整備工事				5,673,240 円 2,538,000 円 1,242,000 円	

【文化課】

事業名	創造都市推進					
総合計画の位置付け	③-5d					
事業概要	本市のやきもの文化の保存、継承、振興や陶都瀬戸の今後の発展につなげるとともに、「瀬戸まちブランディング」を形づくっていくため、創造都市ネットワーク日本の事業に参加をした。					
事業費	一般会計 02 款 01 項 15 目 文化費					
	中期事業計画 計画額(3ヶ年)	当初予算 当初予算額	決算 予算現額	支出済額	翌年度繰越額	不用額
	810,000 円	215,000 円	215,000 円	165,858 円	0 円	49,142 円
主な実施内容	創造都市ネットワーク会議、創造都市政策セミナー等参加 印刷製本費 事務用消耗品購入				1,220 円 119,780 円 44,858 円	

【文化課】

事業名	歴史民俗資料館施設管理					
総合計画の位置付け	③-5d					
事業概要	歴史民俗資料館及び周辺の環境に対して、必要最小限修繕・環境整備を行い、適切な維持管理を実施した。					
事業費	一般会計 02 款 01 項 17 目 歴史民俗資料館費					
	中期事業計画 計画額(3ヶ年)	当初予算 当初予算額	決算 予算現額	決算 支出済額	決算 翌年度繰越額	不用額
	4,341,000 円	1,544,000 円	1,544,000 円	1,464,280 円	0 円	79,720 円
主な実施内容	歴史民俗資料館電気料 歴史民俗資料館電話代 歴史民俗資料館建物総合損害共済分担金 歴史民俗資料館収蔵資料等損害保険料 瀬戸蔵ミュージアム展示収蔵品損害保険 資料館警備業務委託料 消防設備点検委託料 民俗資料収蔵庫借上料 歴史民俗資料館収蔵庫燻蒸業務委託					85,805 円 45,288 円 17,392 円 29,740 円 85,120 円 487,884 円 27,780 円 222,360 円 330,000 円

【文化課】

事業名	市内遺跡発掘調査					
総合計画の位置付け	③-5d					
事業概要	保存協議の資料とするため、開発予定地内で確認調査を実施した。また、個人住宅等費用負担が困難な開発事業に伴う本発掘調査および史跡指定候補遺跡の確認調査を実施した。					
事業費	一般会計 02 款 01 項 15 目 文化費					
	中期事業計画 計画額(3ヶ年)	当初予算 当初予算額	決算 予算現額	決算 支出済額	決算 翌年度繰越額	不用額
	9,728,000 円	3,238,000 円	3,278,680 円	3,277,512 円	0 円	1,168 円
主な実施内容	現場作業賃金 事務連絡旅費 事務用消耗品 現場重機手数料 発掘調査委託（瀬戸市文化振興財団へ委託）					90,602 円 800 円 3,890 円 160,380 円 3,021,840 円

【まちづくり協働課】

事業名	せとまちフェスティバル					
総合計画の位置付け	③-5e ①-3c					
事業概要	市民同士の結びつきをより強め、市民の手によるまちの賑わいを新たに創出するため、市内各所で連携して実施される「せとまちフェスティバル」の支援を行ったが、台風の影響により 8 事業中 5 事業が中止となった。開催された 3 事業では 3,302 人の参加を得た。また、中止となった「ばんげの集い」の中で行う予定であった「体験型プロジェクションマッピング」の投影を 12 月に行い約 300 人が来場した。なお、本事業実施には、15 名の市民により実行委員会が組織され、7 回の検討会を開き、終了後には反省会も行われた。					
事業費	一般会計 02 款 01 項 29 目 まちづくり協働費					
	中期事業計画 計画額(3ヶ年)	当初予算 当初予算額	決算 予算現額	決算 支出済額	決算 翌年度繰越額	不用額
	9,000,000 円	3,000,000 円	3,000,000 円	2,137,017 円	0 円	862,983 円
主な実施内容	せとまちフェスティバル負担金					2,137,017 円

【文化課】

事業名	瀬戸市文化振興財団補助金					
総合計画の位置付け	③-5f ③-3h、③-5d、③-5e					
事業概要	公益財団法人瀬戸市文化振興財団の組織運営及び事業運営を行う費用に対し、補助金の支出を行った。					
事業費	一般会計 02 款 01 項 15 目 文化費					
	中期事業計画 計画額(3ヶ年)	当初予算 当初予算額	決算 予算現額	決算 支出済額	決算 翌年度繰越額	決算 不用額
	305,000,000 円	93,976,000 円	93,976,000 円	93,949,968 円	0 円	26,032 円
主な実施内容	公益財団法人瀬戸市文化振興財団補助金				93,949,968 円	

【文化課】

事業名	文化センター施設管理					
総合計画の位置付け	③-5f ③-3h、③-5d					
事業概要	本市の文化芸術の発信拠点である文化センターの管理運営を実施した。					
事業費	一般会計 02 款 01 項 16 目 文化センター費					
	中期事業計画 計画額(3ヶ年)	当初予算 当初予算額	決算 予算現額	決算 支出済額	決算 翌年度繰越額	決算 不用額
	428,802,000 円	129,175,000 円	129,175,000 円	128,689,529 円	0 円	485,471 円
主な実施内容	文化センター建物総合損害共済基金分担金 尾張東部(瀬戸)地域文化広場指定管理委託料 文化センター臨時駐車場土地借上料 文化センター案内板土地借上料 文化ホール建築設備・防火設備定期検査報告業務委託 文化交流館建築設備・防火設備定期検査報告業務委託				94,038 円 122,281,491 円 5,442,000 円 3,000 円 462,000 円 407,000 円	

【文化課】

事業名	文化センター施設整備					
総合計画の位置付け	③-5f ③-5d					
事業概要	本市の文化芸術の発信拠点である文化センターの利用者等の安全・安心を守るとともに、利便性を高めるために施設整備を行った。					
事業費	一般会計 02 款 01 項 16 目 文化センター費					
	中期事業計画 計画額(3ヶ年)	当初予算 当初予算額	決算 予算現額	決算 支出済額	決算 翌年度繰越額	決算 不用額
	829,767,000 円	657,273,000 円	660,454,044 円	272,548,375 円	379,315,200 円	8,590,469 円
主な実施内容	瀬戸市文化ホール天井及び外壁改修(建築)工事 美術館収蔵庫ハロン消火設備更新工事				269,500,000 円 2,871,000 円	

【政策推進課】

事業名	政策推進					
総合計画の位置付け	④-a					
事業概要	第6次瀬戸市総合計画の3年目にあたり、将来像の実現及び都市像の達成のため、その進行管理において、各種取組みのPDCAサイクルの確立へ向けた全庁的な意識共有を図った。なお、当該計画がおおむね3年を経過したことから、定性的な評価となる市民アンケート調査を実施するとともに、将来像の実現、都市像の達成に向け、より効果的かつ効率的に施策を展開していくため、第6次瀬戸市総合計画評価委員会を開催し、これまでの各種取組みの成果の検証を行った。また、平成26年度から30年度にかけて実施した社会資本総合整備計画（瀬戸まちなか地区都市再生整備計画事業（リノベーション事業））の事業効果等を検証するため、事後評価を実施した。					
事業費	一般会計 02款 01項 04目 企画費					
	中期事業計画 計画額(3ヶ年)	当初予算 当初予算額	予算現額	決算 支出済額		翌年度繰越額
	25,937,000円	7,768,000円	7,768,000円	6,753,026円	0円	1,014,974円
主な実施内容	総合計画進行管理 社会資本総合整備計画（瀬戸まちなか地区都市再生整備計画事業（リノベーション事業））事後評価				1,766,544円 3,852,640円	

【財政課】

事業名	財政管理					
総合計画の位置付け	④-a					
事業概要	5か年の財政収支見通しを作成して公表するとともに、地方公共団体の財政の健全化に関する法律に基づく健全化判断比率や統一的な基準による財務書類等の財務情報を市民に対して分かりやすく提供するための取組を行った。また、財政収支見通しに基づき予算を効率的に配分する等、財政運営を通して経営戦略の総合調整を行った。					
事業費	一般会計 02款 01項 10目 財政管理費					
	中期事業計画 計画額(3ヶ年)	当初予算 当初予算額	予算現額	決算 支出済額		翌年度繰越額
	19,455,000円	6,474,000円	6,415,194円	5,228,169円	0円	1,187,025円
主な実施内容	統一的な基準による地方公会計財務書類作成に係るコンサルティング業務委託 統一的な基準による地方公会計財務書類作成システム保守業務委託				3,740,000円 998,440円	

【人事課】

事業名	職員研修					
総合計画の位置付け	④-c					
事業概要	職員の勤務能率の発揮及び増進のため、階層別研修のほか、職場で必要な知識・技能を習得する専門研修や、外部機関が実施する研修への派遣を実施した。また、愛知県副知事や地元企業経営者を講師として招いた幹部職員研修、職員の行政実務水準の向上を図るための行政実務集中講座、ストレスチェックの集団分析結果に基づくメンタルヘルスクエア研修なども実施したほか、全国の自治体での業務改善優秀事例を発表する場である「全国都市改善改革実践事例発表会」に初めて参加した。					
事業費	一般会計 02款 01項 13目 人事管理費					
	中期事業計画 計画額(3ヶ年)	当初予算 当初予算額	予算現額	決算 支出済額		翌年度繰越額
	20,187,000円	5,575,000円	4,427,959円	4,024,017円	0円	403,942円
主な実施内容	職員派遣研修 市開催専門研修				2,709,797円 1,314,220円	

【人事課】

事業名	人事管理					
総合計画の位置付け	④-c					
事業概要	第6次瀬戸市総合計画を推進する優秀な人材の確保に向け、事前説明会の開催、学校訪問、企業展への出展、さらには就職情報サイトへの登録など、多種多様なPR活動を行うとともに、本市独自の採用試験を実施し、人物面を重視した人材の採用に努めた。また、即戦力となる人材を獲得するため、社会人経験者を対象としたキャリア採用試験を実施したほか、育児休業者等の代替となる任期付職員の採用試験、障害のある方を対象とした採用試験、児童虐待防止体制の強化に向けた「心理士職」の選考も併せて実施した。					
事業費	一般会計 02 款 01 項 13 目 人事管理費					
	中期事業計画 計画額(3ヶ年)	当初予算 当初予算額	決算 予算現額	決算 支出済額	決算 翌年度繰越額	不用額
	76,314,000 円	46,088,000 円	57,187,000 円	54,569,781 円	0 円	2,617,219 円
主な実施内容	職員採用試験				852,532 円	

【税務課】

事業名	市税徴収					
総合計画の位置付け	④-e					
事業概要	市税の公平、公正な課税及び収納のため、年間徴収計画等の作成、市税消込み、督促状・催告状の発行、徴収猶予・分納管理、滞納処分、執行停止、不納欠損等に関する事務を行った。					
事業費	一般会計 02 款 02 項 02 目 賦課徴収費					
	中期事業計画 計画額(3ヶ年)	当初予算 当初予算額	決算 予算現額	決算 支出済額	決算 翌年度繰越額	不用額
	126,500,000 円	47,689,000 円	44,843,000 円	38,089,347 円	0 円	6,753,653 円
主な実施内容	収納コールセンター設置				16,110,200 円	

【市民課】

事業名	個人番号カード活用					
総合計画の位置付け	④-f、④-d					
事業概要	市民の利便性の向上及び窓口の混雑緩和を図るため、個人番号カードの活用により、コンビニエンスストアの多機能端末を利用し、住民票及び印鑑登録証明書の交付を行った。					
事業費	一般会計 02 款 03 項 01 目 戸籍住民基本台帳費					
	中期事業計画 計画額(3ヶ年)	当初予算 当初予算額	決算 予算現額	決算 支出済額	決算 翌年度繰越額	不用額
	14,040,000 円	4,668,000 円	4,694,160 円	4,653,644 円	0 円	40,516 円
主な実施内容	システム機器リース料 地方公共団体システム機構負担金				1,949,184 円 2,678,400 円	