

催物の後援・推薦に係る審査結果報告書

NO	申請受付 年月日	主 催 者	催 物 名	会場・開催期間等	催 物 内 容 等	申 請 区 分	入 場 料 等	許 可 年 月 日 (整理番号)	チラシ等
1	令和7年 11月19日	瀬戸市公民館協議会・ 瀬戸市	令和7年度 瀬戸市公民 館大会（舞台発表会・作 品展・表彰式）	瀬戸蔵4階 多目的ホール・ 会議室2～5、2階 つばきホ ール 令和8年2月7日(土)～令和 8年2月8日(日)	公民館における生涯学習として、音楽、芸術、語学、文 学等様々な分野にわたり市民が積極的に活動を行っている 中で、活動を周知し、自分の住んでいる地域に身近な公民 館があること、生涯学習の大切さ、楽しさを多くの市民に 伝える。また、公民館運営に長年ご尽力いただいた方に、 市長、教育長から表彰を行う。	後援(継続)	入場料 無料 参加料 無料	令和7年11月27日 (7-139-83)	○
2	令和7年 11月21日	ボーイスカウト 瀬戸 第6団	ボーイスカウトとあそぼ う！ワクワク自然体験あ そび	金神社 令和8年2月8日(日)	・自然体験を通じて子どもの感性を育む ・ボーイスカウト活動を紹介し、スカウト活動への参加の きっかけを作る ・家族や子供同士の交流の促進	後援(継続)	入場料 無料 参加料 有料 100円/人 保険代	令和7年11月28日 (7-142-84)	○
3	令和7年 11月25日	愛知県吹奏楽連盟・朝日 新聞社	2025年度愛知県アン サンブルコンテスト(高 等学校の部)県大会	瀬戸市文化センター・文化ホー ル 令和8年1月24日(土)	各学校の吹奏楽部の日頃の練習の成果を発表する場と し、部活動の活性化及び、音楽文化の発展に寄与する。	後援(継続)	入場料 有料：1,000円 参加料 有料：一人 1,500円	令和7年12月1日 (7-143-85)	
4	令和7年 11月26日	社会福祉法人 愛知県 社会福祉協議会 一般社団法人 愛知県 聴覚障害者協会	第44回耳の日記念 聴 覚障害者と県民のつどい in瀬戸	瀬戸市文化センター 令和8年3月1日(日)	・県民と聴覚障害者の交流 ・聴覚障害者に対する理解を深める	後援	入場料 有料 大人1,500円、こども無 料 参加料 無料	令和7年12月3日 (7-144-86)	○
5	令和7年 12月3日	MERRY LAND	English Camp	長久手市公民館 学習室 AB 令和8年2月8日(日)	瀬戸市在住の小学生の方々に、All English の環境で、 テーマについて1日4、5時間、外国籍講師より英語で学 ぶクラス。 外国人講師より、様々なアクティビティを通じて、楽し く英語に触れ、英語学習や、異文化に興味関心を持って頂 く機会とする。 小学校で学んだ英語をアウトプットしたり、外国人講師 と実際に使用する生きた英語体験場面の提供をする。 児童が英語を使う楽しさ、伝わる喜びを実感し、自信を 持ってコミュニケーションを図れるようになることを目指 す。 他文化理解、挑戦する姿勢、協力して課題に取り組む社 会的スキル、などを育むアクティビティを通じて、英語は 楽しいものという体験を得て、今後の英語への学習意欲や 国際理解への基盤作りに寄与することを期待したプログラ ムとしている。	後援	入場料 無料 参加料 有料：4,000円	令和7年12月11日 (7-145-87)	○
6	令和7年 12月10日	あすなる社 墨翔会	第43回あすなる書初公 募展	瀬戸市文化センター2階 22 会 議室 令和8年3月15日(日)	書教育向上ならびに普及のため	後援(継続)	入場料 無料 参加料 有料 幼年～高校生：500円 大学・一般：800円	令和7年12月16日 (7-151-88)	○
7	令和7年 12月17日	瀬戸いけばな協会	2026 瀬戸いけばな芸術 展	瀬戸市文化センター 交流館 3階 令和8年3月7日(土)～令和 8年3月8日(日)	日本の伝統文化である「いけばな」で地域文化興隆に寄 与することを目的とし、日頃研修に励んでいる12流派40 名の会員が年に一度、協会行事として開催する芸術展で す。瀬戸市文化センター文化交流館3階で2日間作品の展 示を行います。	後援(継続)	入場料 無料 参加料 有料：8,000円	令和7年12月23日 (7-154-89)	○

催物の後援・推薦に係る実績報告書

NO	報告受付 年月日	報告 区分	主 催 者 (申 請 者)	催 物 名	会場・開催期間等	催 物 の 実 績 等	後援・推薦の効果等
1	令和7年12 月11日	後援	一般財団法人地球産業文化 研究所 理事長 佐久間 総一郎	愛知万博／愛・地球博20周年 モリゾー&キッコロ ミュージカル「またね、こ んにちは、」	愛・地球博記念公園 地球市 民交流センター体育館 令和7年3月28日(金)～令 和7年3月30日(日)	入場人員：2,000人	瀬戸市教育委員会様のご後援をいただきましたこと により、公演内容に関心を持っていただき、親子連れの お客様にも安心してご来場いただけたと思われます。ま た事前の広告においてもメディアに多く取り上げてい ただくことができました。
2	令和7年12 月12日	後援 (継続)	公益社団法人 瀬戸旭法人 会 成田 順一	「税に関する絵はがきコン クール」	尾張旭市役所 1階ロビー 令和7年7月19日(土)～令 和7年11月30日(日)	参加人員：240人	先生方や保護者様にも積極的にご応募いただけたと 思います。
3	令和7年12 月15日	後援 (継続)	学校法人菊武学園 名古屋 産業大学・名古屋経営短期 大学 高木 弘恵	名古屋産業大学・名古屋経 営短期大学 公開講座	名古屋産業大学・名古屋経営 短期大学 令和7年7月12日(土)～令 和7年9月17日(水)	参加人員：580人 入場人員：580人	今年度は平日夕方に1講座2部制を基本として開催 したことにより、より多くの方々に参加していただけま した。また、課題としていた参加率(参加数／申込数) も91%(昨年78%)ととなり向上させることができました。
4	令和7年12 月9日	後援 (継続)	瀬戸市国際センター 理事長 河村 誠悟	第18回NIHONGOス ピーチコンテスト	瀬戸蔵 つばきホール 令和7年12月7日(日)	参加人員：26人 入場人員：150人	第18回目の開催となる今回は、小中学生の部に下品野 小学校(8名)、效範小学校(3名)、原山小学校(2名)、 西陵小学校(2名)、品野台小学校(1名)、萩山小学校 (3名)、にじの丘小学校(8名)、品野中学校(1名)、 光陵中学校(1名)、幡山中学校(5名)にじの丘中学校 (2名)から計36名の応募があり、昨年度をはるかに 超える過去最高の応募者数となった。 スピーチコンテスト終了後の交流会も含め、出場者の 家族、日本語指導者、学校関係者(各学校教諭等)、北ロ ータリークラブ会員を含む多数の来場があったことか ら、教育委員会の後援名義使用による効果が大きいと考 えられる。

催物の後援・推薦に係る実績報告書

5	令和7年11月25日	後援	愛知県私学協会 榎 直樹	第73回愛知県私学弁論大会	瀬戸市文化センター 令和7年11月20日(木)	参加人員：26人 入場人員：500人	瀬戸市の後援をいただくことで、私学教育の地域密着性を感じられた。
6	令和7年12月3日	後援	日本ゴルフ学会東海支部 鶴原 清志	第35回日本ゴルフ学会大会	パルティセと 令和7年11月15日(土)～ 令和7年11月17日(月)	参加人員：43人 入場人員：43人	<ol style="list-style-type: none"> 瀬戸市におけるスポーツ振興の推進に寄与 市内施設を会場とすることで、地域内外の研究者・指導者が瀬戸市を訪れ、地域スポーツの発展に貢献した。 ジュニア育成に関する科学的知見の集約 教育・医科学・社会学等の観点からの研究成果が共有され、今後の育成政策に活かせる基礎資料となった。 地域ゴルフ関係者との連携強化 瀬戸市教育委員会の後援のもと、全国のゴルフ研究者・指導者との交流が促進された。 品野台カントリークラブを活用した実践教育の充実 本大会は、瀬戸市のご後援を賜り、学術的にも実務的にも充実した大会として成功裏に終了いたしました。特にジュニア育成をテーマに掲げたことで、地域スポーツの将来を見据えた議論と交流が活発に行われ、大会の意義が一層高まりました。 ここに、瀬戸市のご支援に深く感謝申し上げます、後援事業報告書として提出いたします。
7	令和7年11月26日	後援	やよいの会 小林 雅彦	森あそび (2025 秋)	龍洞山 久雲寺 令和7年11月23日(日)	参加人員：12人	<ul style="list-style-type: none"> 信頼感や安心感の向上： 行政機関からイベントの趣旨などについて認めていただいた結果、参加者や保護者に安心感を与えられたと思います。特に保護者層に「健全で教育的な活動」と理解していただけたと思います。実際に、保護者の方からもそのようなご意見を聞くことができました。 団体の活動認知度向上： 今回の団体の活動が社会的に意義あるものとして認知されたことで、より多くの方々にイベント情報をお届けできました。また、団体自体や団体の他の活動についても、より多くの方々に知っていただくことができました。

催物の後援・推薦に係る実績報告書

8	令和7年12月22日	後援 (継続)	南山大学総合政策学部 石川ゼミナール 石川 良文	「推しの瀬戸」ぼくわたしのせとの“推し”画展 ―自然と共に生きるまちを考えよう―	せと末広町商店街のシャッター 令和7年10月25日(土)～令和7年11月23日(日)	参加人員：2,538人 入場人員：2,538人	教育委員会の後援をいただけたことで、市内の学童保育や児童館にご協力をいただき、多くの子ども達から絵を集めることができた。 また、教育委員会のホームページへの開催情報の掲載や市内の公立の全小学校へのチラシの配布をさせていただけたことで、当プロジェクトが広く市民へ周知され、展示会の宣伝力および公共性の向上に繋がった。
9	令和7年12月11日	後援 (継続)	ラボ教育センター 巢山 万紀子	世界の名作絵本を英語でたのしむイベント 親子であそぼう英語の歌とおはなし	尾張旭市・瀬戸市の公共施設など 令和7年11月4日(火)～令和7年12月6日(土)	参加人員：14人	後援をいただき、幼稚園などで配布していただい、来て下さった方々がいて、楽しい会となりました。
10	令和7年12月10日	後援 (継続)	朝日新聞社 角田 克	J. LEAGUE×朝日新聞ジュニアサッカースクール	口論義運動公園サッカーグラウンド 令和7年11月1日(土)	参加人員：68人 入場人員：182人	本事業において市の後援名義を使用させていただいたことにより、参加者や保護者に対して事業の公共性と社会的意義を明確に示すことができ、安心してご参加いただく効果がありました。さらに、公的機関の後援があることで広報活動における信頼性が高まり、結果として68名もの参加者を集めることにつながりました。また、後援名義の付与により地域の学校や保護者への案内が円滑となり、子どもたちがスポーツに触れる機会を広く提供することができました。これらの効果により、事業は円滑かつ安全に遂行され、地域社会におけるスポーツ振興にも寄与するものとなりました。
11	令和7年12月9日	後援	せときら実行委員会 山内 多枝子	あめんぼまつり 隣のせときら	青の広場周辺 令和7年11月8日(土)～令和7年11月9日(日)	参加人員：200人 入場人員：300人	瀬戸市内にある東保育園・瀬戸北保育園・にじの丘放課後クラブ・たいよう児童クラブ・おひさま児童クラブ・せと野外保育所もりのね・地域の子どもの達から200点近い作品の募集がありました。後援名義の効果と考えます。
12	令和7年12月18日	後援 (継続)	一般社団法人おやこラボ 小原 茉奈	こどもの未来応援講座	パルティセと 市民交流センター 大会議室 令和7年12月4日(木)・令和7年12月10日(水)	参加人員：6人	後援取得せずに講座をした際より、数多くの方にご参加していただくことができております。 参加された方より後援があることにより安心して参加できたとの声をいただきました。

催物の後援・推薦に係る実績報告書

13	令和7年12月18日	後援	Dignity2.0 国際カンファレンス実行委員会 岩田 千佳	Dignity2.0 国際カンファレンス BEST BEING が拓く心の時代 AI 時代の分岐点—Beyond AI、まだ誰も知らない“人間の可能性”へ	ポートメッセ名古屋 令和7年11月28日(金)～令和7年11月30日(日)	参加人員：173人 入場人員：362人 (オンライン123人)	<p>後援名義により事業の社会的信用が高まり、県議会・教育・NPO等、多方面との連携強化に繋がりました。いただいた祝辞を披露した際に、会場から大きな拍手が沸き、参加者に対し、多様な価値観を受け入れる瀬戸市の先進性を強く印象付けることができた実感しております。</p> <p>公的機関からの初の後援は、本事業の質を一段階押し上げるものでした。この成果を次年度以降の活動に活かし、さらなる発展と地域貢献を目指してまいります。</p>
14	令和7年12月16日	後援	中馬街道サミット2025事務局 鈴木 直樹	中馬街道サミット2025	上矢作町コミュニティセンターホール 令和7年12月6日(土)	参加人員：50人 入場人員：25人	<p>後援名義の付与により、本事業の公共性と信頼性が高まり、地域住民・学校・関係団体への周知が円滑に進みました。その結果、地域からの参加者が増加し、各地域の歴史文化保存会・教育関係者との連携が促進されたかと思えます。また、行政広報や地域メディアでの掲載が広がり、街道文化継承への認知と参加意欲の向上につながりました。</p>

※「参加人員」…主催者を除く事業への参加者数

※「入場人員」…催物の一般入場（来場）者数

令和 7 年12月情報公開請求一覧（学校教育課分）

	請求 年月日	請求区分	請求内容	決定通知 年月日	開示区分	開示文書名	担当部署	備考
1	R7.9.30	公文書 開示請求書	2022年度～2024年度の瀬戸市中小学校 体育連盟に関する文書 R7.11.13 開示決定の追加分 令和 6 年度瀬戸市中小体育連盟理事会 旅行命令書（会長及び理事長分）	R7.12.12	一部開示	令和 6 年度瀬戸市中小体育連盟理事会 旅行命令書	学校教育 課	<u>開示しない部分</u> 職員番号 <u>開示しない理由・根拠規定</u> 瀬戸市情報公開条例第 7 条第 2 号に該当。 個人に関する情報であり、公にすることにより、個人の 権利利益を害するおそれがあるため。

第 19 回愛知県教育委員会教職員表彰について

愛知県教育委員会では、教職員の意識高揚と資質向上及び学校の活性化を図るため、学校教育において、創意・工夫にあふれ特色ある教育活動を実践して、顕著な成果をあげ、他の模範となる教職員を 2007 年度から表彰しています。また、2020 年度に愛知県教育委員会若手教職員等奨励賞を創設し、他の模範となる若手教職員を表彰しています。

この度、下記の通り瀬戸市内の教職員 1 名が表彰を受けましたのでご報告いたします。

1 表彰要件

ア 愛知県教育委員会教職員表彰

教職員経験が 10 年以上あり、かつ、年齢が 35 歳以上の者で次のいずれかに該当する者

- (1) 創意工夫ある教育活動により、顕著な成果をあげた者
- (2) 使命感を持って教育活動の改善に取り組み、信頼が厚い者
- (3) 地道な教育活動を継続して行い、他の模範となる者

イ 愛知県教育委員会若手教職員等奨励賞

教職員経験が 10 年未満かつ年齢が 50 歳未満である者で次のいずれかに該当する者

- (1) 創意工夫ある教育活動により、顕著な成果をあげた者
- (2) 使命感を持って教育活動の改善に取り組み、信頼が厚い者
- (3) 地道な教育活動を継続して行い、他の模範となる者

2 瀬戸市内で表彰を受けた教職員

部 門	イー (1)
学校名	瀬戸市立品野中学校
職 名	栄養教諭
氏 名	栗田 陽子 (くりた ようこ)
性 別	女性
内 容	栄養教諭として、複数校を兼務する中で、現任校以外でも食育の充実を図るため、各校の実情に応じて食育講座の実施や動画を活用した指導を続けている。市アレルギー対応委員会の委員を長年務め、生徒や保護者に寄り添いつつ安全を最優先にした取組を進め、瀬戸市における先進的な給食のアレルギー対応に大きく貢献している。

なお、12 月中旬に愛知県教育委員会より本栄養教諭は、「令和 7 年度文部科学大臣優秀教職員表彰」にも該当するという連絡をもらい、令和 8 年 1 月 20 日(火)に東京大学 安田講堂にて全国表彰を受ける予定です。

第74回瀬戸地方近郊駅伝競走大会 表彰者一覧 (参加申込チーム数：223チーム、当日参加チーム数：206チーム)

総合成績	男子1部(21) (13.1km)	男子2部(55) (9.6km)	男子3部(57) (13.1km)	一般女子の部(21) (9.6km)
優 勝	守山35普連 42:55	中央発條陸上部OB 31:50	豊田大谷高校A 39:55	愛知高校A 35:23
第2位	CROSSOVER 42:55	アグピー 32:09	豊田大谷高校B 41:53	愛知高校B 35:41
第3位	愛知県庁クラブ・杏 43:13	アグピー刈谷支部 32:23	チーム時央 42:09	R-axis 36:35

区間成績	男子1部	男子2部	男子3部	一般女子の部
第1区	守東OB連合 11:49 尾上 陽人 (3.8km)	中央発條陸上部OB 08:11 大野 雄揮 (2.6km)	豊田大谷高校A 11:56 片岡 宇龍 (3.8km)	愛知高校B 09:32 加藤 紗彩 (2.6km)
第2区	愛知県庁クラブ・杏 07:19 石切山 真孝 (2.3km)	アグピー刈谷支部 07:07 嘉無木 悟 (2.3km)	豊田大谷高校A 06:33 田辺 神門 (2.3km)	愛知高校B 08:07 下村 咲葵 (2.3km)
第3区	守山35普連 14:13 村上 州 (4.3km)	アグピー刈谷支部 06:58 竹内 隆太郎 (2.0km)	豊田大谷高校A 13:39 平山 颯真 (4.3km)	愛知高校A 07:09 岡留 藍 (2.0km)
第4区	CROSSOVER 08:31 山名 英志 (2.7km)	中央発條陸上部OB 08:21 橋本 峻 (2.7km)	豊田大谷高校A 07:47 山崎 碧葉 (2.7km)	愛知高校B 09:12 森田 ここ乃 (2.7km)

総合成績	中学生男子の部(40) (9.6km)	中学生女子の部(29) (9.6km)
優 勝	R-axisA 30:52	R-axisA 35:21
第2位	みよしRC. jr ボーイズ 32:54	R-axisB 38:07
第3位	CROSSOVER A 33:13	SETPROJECT A 38:24

区間成績	中学生男子の部	中学生女子の部
第1区	R-axisA 08:49 高野 晃彦 (2.6km)	R-axisA 09:32 中島 夢渚 (2.6km)
第2区	R-axisA 06:54 佐野 雄万 (2.3km)	R-axisA 08:34 犬塚 彩葉 (2.3km)
第3区	R-axisA 06:48 伊藤 照真 (2.0km)	R-axisA 06:57 卜部 桃花 (2.0km)
第4区	R-axisA 08:21 中川 源 (2.7km)	SETPROJECT A 10:10 鬼頭 音羽 (2.7km)



グリーンシティコムカップ 第15回瀬戸市小学生駅伝大会 結 果



男子の部

順位	ゼッケン	チーム名	タイム
1	120	陸上教室	0:11:20
2	104	品野ミニバス	0:11:24
3	125	SET PROJECT	0:11:33
4	131	イーストマウンテン2	0:11:45
5	106	西陵少年野球クラブ	0:11:46
6	124	マシック	0:11:48
6	116	EMBs	0:11:48
8	123	幡東ブルースカイ	0:12:12
9	109	水南TOPS	0:12:17
10	113	チームさっしーズ	0:12:30
11	114	チームてっちゃんズ	0:12:36
12	105	SNドリームス	0:12:37
13	128	西陵アベンジャーズ	0:12:38
14	107	西陵ファイターズ	0:12:40
15	126	SET boys	0:12:46
16	115	5stars	0:13:08
17	122	ドリームス・Jr	0:13:12
18	101	幡西ボーイズ	0:13:14
19	127	Project boys	0:13:22
20	102	でこぼこボーイズ	0:13:25
21	108	西陵ドラゴンズ	0:13:27
22	118	ウォーターサウス	0:13:27
23	119	オール・ジャパン	0:13:33
24	129	Dash Seekers KHT	0:13:36
25	130	HTKSRI UNITED	0:13:37
26	110	水南籠球部	0:13:42
27	117	ウォーターズ！！	0:13:53
28	103	NBCブラザーズ	0:13:58
29	121	チャクリーズ	0:14:36
30	111	瀬戸柔道会	0:14:46
	112	Do my Best	DNF

女子の部

順位	ゼッケン	チーム名	タイム
1	209	天才GIRLS東山	0:11:20
2	214	SET PROJECT	0:11:30
3	204	ハッピーらむネ	0:12:02
4	215	SET girls	0:12:23
5	212	スポーツガール	0:12:46
6	207	水南TOPS	0:12:51
7	213	陸上教室	0:12:52
8	216	Project girls	0:12:56
9	203	プチスター	0:12:57
10	205	品野ミニバス	0:13:27
11	202	西陵ミニバス	0:13:30
12	211	イースターズ	0:13:32
13	201	幡西ガールズ	0:14:21
14	210	IKCN	0:14:34
15	206	SNドリームス	0:14:35
	208	ジェニーGIRLS東山	DNF

※表記上同タイムのものは、原則
1/100秒の結果により順位を確定。

令和9年二十歳を祝う会の概要

日時

- ・令和9年1月10日(日)午前10時30分から

場所

- ・文化センター 文化ホール(収容人数 1,500 人)

対象者

- ・平成18年4月2日～平成19年4月1日生まれの方

参加者数(見込み)

- ・950名程度

運営方法

- ・運営、警備 業者へ委託
- ・受付、誘導 公民館や地域交流センターの関係者に支援のご協力を依頼
- ・個人情報(案内状の送付等)取り扱い 市コミュニティ推進課

開催内容(予定)

- ・式典と集いの2部制で実施。
 - 式典:国歌斉唱、式辞、祝辞、祝電披露、誓いの言葉等
 - 集い:講演会やビンゴ大会等催事
- ・オンライン配信
 - 保護者等のためにオンラインで会場の様子を配信
- ・写真撮影
 - 会場内にフォトスポットや立看板を複数設置し、自由に撮影いただく。

周知方法

- ・広報せと、市ホームページ、案内状の送付

スケジュール(予定)

- ・令和8年2月 広報せと、市HP2月号掲載(一か所開催への変更について)
- ・令和8年9月 広報せと9月号掲載(一か所開催周知・会場時間等)
- ・令和8年9月～10月 該当者へ案内状を送付
- ・令和8年12月 広報せと12月号掲載(一か所開催再周知)
- ・令和9年1月10日 二十歳を祝う会 開催
 - ※市HPは、随時更新

8年第1号議案

陶原小学校外5校屋内運動場（外部改修）工事請負契約の締結
について

瀬戸市議会3月定例会に、みだしの議案を次の内容により提出するものとする。

令和8年1月15日提出

瀬戸市教育委員会
教育長 加藤 正彦

- | | |
|----------|---------------------------------------|
| 1 契約金額 | 267,795,000円 |
| 2 工事場所 | 瀬戸市原山町1番地の3外5か所 |
| 3 契約方法 | 制限付き一般競争入札 |
| 4 工事内容 | 陶原小学校外5校の屋内運動場の外部改修を行う工事一式 |
| 5 工期 | 本契約日の翌日から令和9年3月9日まで |
| 6 契約の相手方 | 瀬戸市東茨町78番地の6
大数建設株式会社
代表取締役 稲垣栄 |

（理由）

この案を提出するのは、市議会に議案として提出するにあたり、地方教育行政の組織及び運営に関する法律（昭和31年法律第162号）第29条の規定に基づき、教育委員会の意見を聴取する必要があるからである。

8 年第 2 号議案

令和 8 年度全国学力・学習状況調査の参加について

義務教育の機会均等とその水準の維持向上の観点から、令和 8 年度全国学力・学習状況調査が実施されるが、本市における今後の教育指導の充実や学習状況の改善に役立てるため、調査の趣旨に基づき、全小中学校が参加することとする。

令和 8 年 1 月 1 5 日提出

瀬戸市教育委員会
教育長 加藤 正彦

(理由)

この案を提出するのは、令和 8 年度全国学力・学習状況調査に参加するに当たり、教育委員会の議決を求める必要があるからである。

令和8年度全国学力・学習状況調査 実施の概略

1. 令和8年度全国学力・学習状況調査の概要

①調査内容

- ・教科に関する調査（国語、算数・数学、中学校英語）
 - ・質問調査（児童生徒質問調査、学校質問調査）
- ※教科に関する調査（中学校英語）、質問調査は、オンラインで実施

②調査対象

国・公・私立学校の小学校6年生・中学校3年生

③実施予定日（時間割イメージは別紙1）

調査項目	実施予定日・期間
教科に関する調査 （中学校英語以外）	令和8年4月23日（木）（調査実施日）
教科に関する調査 （中学校英語） 「聞くこと」 「読むこと」 「書くこと」	<p>【当日実施期間】 令和8年4月20日（月）～23日（木）のいずれか1日で実施</p> <p>【予備日】 令和8年4月24日（金）</p> <p>※ 同じ日に、英語「読むこと」「書くこと」を1コマ程度、英語「聞くこと」と生徒質問調査を1コマ程度で実施（目安）</p> <p>※ 各学校の希望を踏まえて日程を調整し、文部科学省が指定する日において実施。</p> <p>※ 不測の事態により、令和8年4月20日（月）～23日（木）に実施できなかった学校は、24日（金）に実施</p>
教科に関する調査 （中学校英語） 「話すこと」	<p>【当日実施期間】 令和8年4月24日（金）、27日（月）のいずれか1日で実施 ※文部科学省において、500校程度を当日実施校に選定予定</p> <p>【期間内実施】 令和8年4月28日（火）～5月29日（金）のいずれか1日で実施（学校外での実施も可能）</p> <p>※ 当日実施校以外の学校については、期間内で分散して実施。</p> <p>※ 各学校の希望を踏まえて日程を調整し、文部科学省が指定する日において実施。</p>
児童質問調査	令和8年4月24日（金）～5月8日（金）のいずれか1日で実施
生徒質問調査	<p>令和8年4月20日（月）～23日（木）のいずれか1日で実施</p> <p>※ 前述の通り、教科に関する調査（中学校英語）「聞くこと」「読むこと」「書くこと」と同日に実施</p>
学校質問調査	令和8年4月1日（水）～17日（金）の期間に各学校が実施

④後日実施期間

- 教科に関する調査（中学校英語以外）
令和8年4月24日（金）～4月30日（木）
- 教科に関する調査（中学校英語）
「聞くこと」「読むこと」「書くこと」
令和8年4月27日（月）～5月1日（金）（学校外での実施も可能）

※調査の実施日（予備日も含む）に、調査を実施できないやむを得ない事情等がある学校や、実施時のトラブルや欠席等により調査を実施できなかった生徒については、従来から教育委員会や学校等の判断により、後日実施期間に調査を実施することを可能としている。この場合の教科調査の結果は、全体の集計からは除外されるが、採点の上、教育委員会・学校に提供することとしている。

2. 令和8年度調査の実施方式

【小学校】

	実施方式	（オンライン方式の場合） 用いるシステム
教科に関する調査	冊子を用いた筆記方式	—
児童質問調査	オンライン方式 ※1	MEXCBT
学校質問調査	オンライン方式	受託事業者の Web システム

【中学校】

	実施方式	（オンライン方式の場合） 用いるシステム
教科に関する調査(国・数)	冊子を用いた筆記方式	—
教科に関する調査(英)	オンライン方式 ※1	MEXCBT
生徒質問調査	オンライン方式 ※1	MEXCBT
学校質問調査	オンライン方式	受託事業者の Web システム

※1 点字は、冊子方式とする。

3. 今後の主なスケジュール（予定）

※下線部は例年と異なるもの

○10月10日

- ・ サンプル問題（中学校英語）の通常版を MEXCBT 上に搭載

○10月15日

- ・ 令和8年度の全国学力・学習状況調査の CBT 方式での実施に関する説明会

○10月下旬

- ・ ヘッドセットの保有数調査 等

対象：参加予定中学校

（参加意向調査に先立って、各学校のヘッドセット保有数等を確認）

- ・ 英語「話すこと」の当日実施校（候補）に対する協力依頼

○11月

- ・ 英語「話すこと」の当日実施校の決定

- ・ 学校基本情報の確認 等

対象：都道府県・市（区）町村教育委員会

（各設置者管内の学校住所・連絡先情報等の登録、通称「AB 調査」）

○12月

- ・ 令和8年度全国学力・学習状況調査に関する実施要領の策定

- ・ 参加意向調査

- ・ 事前検証の実施方法に関する連絡

- ・ 「令和8年度全国学力・学習状況調査」担当者会議

○令和8年1月

- ・ 学校基本情報の確認 等

対象：参加予定学校

（参加予定の各学校の児童生徒数等の情報の登録、通称「CD 調査」）

- ・ サンプル問題（中学校英語）の配慮版を MEXCBT 上に搭載

D 調査の際に、児童質問調査、中学校英語「聞くこと」「読むこと」「書くこと」・生徒質問調査、中学校英語「話すこと」の実施希望日についても調査予定

○令和8年2～3月

- ・ ヘッドセットの配付

- ・ 事前検証の実施

令和 8 年度全国学力・学習状況調査の時間割のモデル

○実施予定日

教科に関する調査（中学校英語以外）

4 月 23 日（木）（調査実施日）

教科に関する調査（中学校英語）

「聞くこと」「読むこと」「書くこと」

【当日実施期間】 4 月 20 日（月）～23 日（木）

【予備日】 4 月 24 日（金）

「話すこと」

【当日実施期間】 4 月 24 日（金）、27 日（月）

【期間内実施】 4 月 28 日（火）～5 月 29 日（金）（学校外での実施も可能）

○後日実施期間

教科に関する調査（中学校英語以外）

4 月 24 日（金）～30 日（木）

教科に関する調査（中学校英語）

「聞くこと」「読むこと」「書くこと」

4 月 27 日（月）～5 月 1 日（金）（学校外での実施も可能）

1. 小学校

○調査実施日（4 月 23 日）

1 時限目	2 時限目
国語 (45 分)	算数 (45 分)

○児童質問調査の実施日（4 月 24 日～5 月 8 日のうち事前に学校ごとに調整された 1 日）

任意の時間
児童質問調査 (20 分程度)

2. 中学校（英語「話すこと」以外）

A. 4 月 20 日～22 日、24 日に英語、生徒質問調査を実施する学校

○英語「読むこと」「書くこと」「聞くこと」、生徒質問調査の実施日

（4 月 20 日～22 日のうち事前に学校ごとに調整された 1 日の午前又は午後）

任意の 2 時間	
英語「読むこと」 「書くこと」 (50 分程度)	英語「聞くこと」 生徒質問調査 (50 分程度)

※中学校英語「聞くこと」調査では、文部科学省から配布するヘッドセットを使用いただくか、学校で保有するイヤホンや生徒個人が普段授業等で利用している使い慣れたイヤホンを使用いただくことも可能。前

述の時間割モデルは、ヘッドセット・イヤホンを利用する調査対象生徒全員分保有している場合の例であり、ヘッドセット・イヤホンの保有数に応じて、資料2-2の実施モデルを参考として、実施すること。

※ネットワーク環境等の理由により、学年全体で同じ時間に調査を実施するのが困難な場合は、例えば、学級ごとに分散して実施することが考えられる。その場合、クラスごとに休憩時間をずらして設定するなど、先に調査を実施した生徒が後から実施する生徒と接触しないようにするための配慮を、各学校で適切に行うこと。

○調査実施日（4月23日）

1 時限目	2 時限目
国語 (50 分)	数学 (50 分)

B. 4月23日（調査実施日）に全ての調査を実施する学校

○調査実施日（4月23日）

1 時限目	2 時限目	3 時限目	4 時限目
国語 (50 分)	数学 (50 分)	英語「読むこと」 「書くこと」 (50 分程度)	英語「聞くこと」 生徒質問調査 (50 分程度)

又は

1 時限目	2 時限目	・・・	5 時限目	6 時限目
国語 (50 分)	数学 (50 分)	・・・	英語「読むこと」 「書くこと」 (50 分程度)	英語「聞くこと」 生徒質問調査 (50 分程度)

※ネットワーク環境等の不安がある、「聞くこと」の調査にかかるヘッドセット・イヤホンを利用する調査対象生徒全員分確保できる見通しがないなどの理由で、学年全体で上記の時間割で実施することが難しい場合は、極力Aの日程のうち、20日～22日で調査を実施すること。

C. 4月24日以降に実施する学校・生徒（注）

（注）調査の実施日（予備日も含む）に、調査を実施できないやむを得ない事情等がある学校や、実施時のトラブルや欠席等により調査を実施できなかった生徒については、従来から教育委員会や学校等の判断により、後日実施期間に調査を実施することを可能としている。この場合の教科調査の結果は、全体の集計からは除外されるが、採点の上、教育委員会・学校に提供することとしている。

A又はBの日程で一部又は全ての調査（国語、数学、英語、生徒質問調査）を実施できなかった学校・生徒は、実施できなかった調査のうち、国語と数学を4月24日以降に、CBTで行う英語と生徒質問調査を4月27日以降に行うことができる。このうち、英語と生徒質問調査については、自宅、院内学級等の分教室、教育支援センター等の学校外での実施をより柔軟に取り扱うことが可能となる。

(国語、数学)

日程	A・B（4月23日）	C（4月24日以降）
問題セット	紙冊子（1種類）	
実施場所	原則として学校で実施	

(英語「読むこと」「書くこと」「聞くこと」、生徒質問調査)

日程	A（4月20～22日、24日）・B（4月23日）	C（4月27日以降）
問題セット	公開問題、非公開問題で構成	公開問題のみで構成
実施場所	原則として学校で実施	学校外（自宅等）での実施も可

3. 中学校（英語「話すこと」）

○当日実施校（4月24日、27日）

文科省指定日
英語「話すこと」

○期間内実施校（4月28日以降）

文科省指定日
英語「話すこと」

- ※1 中学校英語（CBT）は、各問題プログラムの冒頭で英文入力の操作確認や、音声と録音の確認を行う予定。
- ※2 中学校英語「話すこと」の「当日実施校」（24日、27日実施）は、文部科学省において500校程度を選定する。それ以外の「期間内実施校」について、実施希望日調査を行い、期間内で日程分散して実施する。対象校等については、今後連絡を行う予定。
- ※3 中学校英語「話すこと」調査では、音声データをアップロードする形で調査を実施。
- ※4 「話すこと」問題に時間制限は設けず、解答が終わり次第、手動で次のページに進む方式に、令和5年度調査から変更予定。
- ※5 中学校英語「話すこと」調査では、文部科学省から配布するヘッドセットを使用して実施するとともに、近くの生徒の解答が聞こえたり、解答を拾ってしまったたりしないよう、出来る限り分散して着席させる必要がある。そのため、学校のヘッドセット保有数や調査に利用できる教室数に応じて、資料2-2の実施モデルを参考として、実施すること。
- ※6 期間内実施においては、自宅、院内学級等の分教室、教育支援センター等の学校外での実施をより柔軟に取り扱うことが可能となる。

8 年第 3 号議案

瀬戸市社会教育委員の委嘱について

瀬戸市社会教育委員 加藤 啓子は、令和 8 年 1 月 1 5 日をもって辞任するので、その後任として次の者を委嘱する。

なお、委嘱期間は、前任の委嘱期間である令和 8 年 5 月 3 1 日までとする。

令和 8 年 1 月 1 5 日提出

瀬戸市教育委員会

教育長 加藤 正彦

瀬戸市民生委員児童委員協議会

副会長 田中 康夫

(理 由)

この案を提出するのは、瀬戸市社会教育委員を委嘱するにあたり、教育委員会の議決を求める必要があるからである。

令和6年度及び令和7年度 瀬戸市社会教育委員名簿

	氏 名	選出母体	公 職・そ の 他	新
1	<small>ミズノ マサコ</small> 水野 征子	校長会	瀬戸市小中学校校長会 副会長	
2	<small>ヤマモト タマミ</small> 山本 玉美	公民館	瀬戸市公民館協議会 副会長	
3	<small>ヨコイ ノブヒコ</small> 横井 暢彦	子ども会	瀬戸市子ども会連絡協議会 会長	
4	<small>ハットリ ノブヒコ</small> 八鳥 信彦	PTA	瀬戸市小中学校PTA連絡協議会 会長	
5	<small>カワモト ユ</small> 川本 まり子	体育団体	瀬戸市スポーツ協会 監事	
6	<small>タカハシ マサユキ</small> 高橋 正行	医師会	瀬戸旭医師会 理事	
7	<small>タニグチ コウジ</small> 谷口 幸二	文化団体	瀬戸陶芸協会 参与	
8	<small>タナカ ヤスオ</small> 田中 康夫	福祉団体	瀬戸市民生委員児童委員協議会 副会長	新
9	<small>ツバイ ノブヒト</small> 椿井 信仁	薬剤師会	瀬戸旭長久手薬剤師会 会長	
10	<small>フクオカ アキラ</small> 福岡 明	学識経験者	元瀬戸市小中学校校長・ 瀬戸市教育アクションプラン推進会議委員	

◆定数及び任期…13名以内、令和6年6月1日～令和8年5月31日

令和 8 年 2 月 教育委員会日程表

日	曜日	件 名
1	日	
2	月	
3	火	
4	水	
5	木	
6	金	
7	土	
8	日	
9	月	
10	火	
11	水	
12	木	第 4 回尾張部都市教育長会議 北名古屋市文化勤労会館 小ホール 午後 2 時 0 0 分～ 教育長
13	金	
14	土	
15	日	
16	月	
17	火	
18	水	
19	木	定例教育委員会事前打合せ 瀬戸市役所 3 階 3 0 1 会議室 午後 1 時 3 0 分～ 定例教育委員会 瀬戸市役所 4 階 庁議室 午後 2 時 0 0 分～ 全委員
20	金	
21	土	
22	日	
23	月	
24	火	
25	水	
26	木	
27	金	
28	土	
1	日	
2	月	
3	火	

3月11日(水)	定例教育委員会事前打合せ 定例教育委員会 瀬戸市総合教育会議	瀬戸市役所 3 階 瀬戸市役所 4 階 瀬戸市役所 4 階	3 0 1 会議室 庁議室 庁議室	午後 1 時 3 0 分～ 午後 2 時 0 0 分～ 午後 3 時 0 0 分～	全委員
----------	--------------------------------------	-------------------------------------	-------------------------	---	-----

瀬戸市内各公民館のクラブやサークル活動の日々の成果をお披露目します。

瀬戸市 令和6年度 公民館 舞台発表

瀬戸蔵 2階
つばきホール

入場
無料

令和7年2月8日(土) 午前10時～午後1時

瀬戸市公民館大会

— 瀬戸蔵2階 つばきホール —

令和7年2月8日(土) 午後3時～5時

・午後3時～公民館関係功労者表彰式

・午後3時35分～記念講演

記念講演

／ 入場自由。お気軽にお越しください。／

「明るく元気な声で健康に！ 前向きに！」

フリーアナウンサー 庄野 聖美氏

東海テレビアナウンサーを経て、現在はフリーでイベント・式典の司会、ナレーションなどを行っている。また、日本語しこば協会認定講師として、企業や学校でセミナーを行うなど幅広く活動している。



【主催】 瀬戸市公民館協議会・瀬戸市 【後援】 瀬戸市教育委員会

瀬戸市内各公民館のクラブやサークル・生涯学習講座などで作成した作品の数々をお披露目します。

瀬戸市 令和6年度 公民館 作品展

瀬戸蔵4階 多目的ホール
会議室2～5

入場
無料

令和7年2月8日(土)・9日(日)

【8日】午前10時～午後3時

【9日】午前10時～午後2時

公民館とは??

子どもから大人まで様々な人々が集まり、健康づくりや仲間づくり、文化やスポーツなど色々なことを学んだり交流する施設です。
市内には14の公民館があります。

ぜひお近くの公民館を
ご利用ください



会場

瀬戸蔵4階
多目的ホール・会議室2～5
(瀬戸市蔵所町 1-1)

アクセス

名鉄瀬戸線 尾張瀬戸駅下車東へ徒歩5分

【主催】瀬戸市公民館協議会・瀬戸市 【後援】瀬戸市教育委員会





ボーイスカウトとあそぼう!

ワクワク

自然体験あそび



森で遊ぼう ～さあみんなで冒険に出発だ



日時

2026年2月8日(日) 9:00～12:00 (雨天決行)

場所

金神社(こがねじんじゃ) 愛知県瀬戸市小金町69

瀬戸市役所前駅/公立 陶生病院から徒歩3分

※お車の場合、陶生病院北側(図書館入口) 臨時駐車場

詳しい場所は
こちら



内容

★手作ロープスライダー・ブランコで遊ぼう!

★崖登りに挑戦! ★工作体験

★そのほか 盛りだくさんのイベントです

※プログラム内容は変更になる場合があります。

また雨天時は内容を変更して実施します



参加費

1人100円(保険代等)

対象

年長児～小学生4年生くらいまでの男女とその兄弟姉妹 ※先着30名+保護者

持物・服装

汚れてもよい服装(長袖・長ズボン・運動靴・軍手)、防虫対策も!

主催: 公益財団法人 ボーイスカウト日本連盟・愛知県連盟 瀬戸第6団

後援: 瀬戸市教育委員会



参加申込(2/5締切)

※ボーイスカウト活動にご興味を持たれた方には、当日ご説明をさせて頂く用意をしておりますので、お気軽にお声がけ下さい。

申込みは原則 申込フォーム からお願いしています。

インターネットがご使用になれない方はメールが直接お電話でも承ります。

お問合せもお気軽にどうぞ!

申し込み先: <https://sites.google.com/scout.or.jp/23aichi> 事業コード: 2523140



申し込み先QRコード

ボーイスカウト瀬戸第6団

スカウト・指導者・団委員募集中

お問合せはこちらから

<https://find-local.scout.or.jp/aichi/seto6-contact/>

団委員長 平岩 seto6-kh@aichi.scout.jp

広報事務局 村松 09039516418



お問合せ先QRコード



そなえよつねに
ボーイスカウト

WEB <https://sites.google.com/meet.scout.jp/aichi-seto6>

ボーイスカウト【Q&A】

ボーイスカウトってどんなことをするの？

ボーイスカウトと聞くとイメージするのはキャンプやハイキング、そして街頭募金などよく言われます。ボーイスカウト活動は、野外で、子どもたちの自発性を大切に、グループでの活動を通じて、それぞれの自主性、協調性、社会性、たくましさやリーダーシップなどを育てていきます。そのプログラムはバラエティに富んでいて、各年代においても様々です。1907年にイギリスではじまった青少年教育活動は、今では世界では171の国と地域、約4,000万人、日本には団と言われる活動母体が約2,000あり、約9万人が活動しています。

活動頻度、場所、学業への影響は？

活動は月に平均2～3回程度、瀬戸市 金神社境内を主にして近隣郊外野営場等を利用しています。各隊別に年間計画に従って活動していますのであらかじめ確認ができます。隊活動のほか団全体・隊合同の活動（地域のイベント、夏キャンプ、スキー訓練）もありますが、いずれも休祭日に行っています。また、体験活動の教育効果が高い事は文部科学省の答信でも述べられており、勉強の妨げとなることはありません。

費用は高くないですか？

団の指導者の活動は、すべてボランティア（無償）で行われています。活動費用は年間登録料や、隊の活動に必要な資材費や交通費などの実費、またキャンプ費用など最低限度の負担をお願いしています。一般的な「習い事」よりも費用は低く抑えられています。

保護者はどの程度活動にかかわるの？

低学年の場合、遠くへ出かける時の引率や子供たちの作業補助など、必要に応じてお手伝いをお願いしています。高学年の場合、子供たちだけの活動になり、親は見守る事になります。ボーイスカウト活動はボランティアで成り立っていますので夫々のご家庭で可能な範囲でのお手伝いをお願いしています。

ボーイスカウトの部門

				
				
ビーバースカウト	カブスカウト	ボーイスカウト	ベンチャースカウト	ローバースカウト
小学校1年生の4月から （就学前の1月から加入隊もある）	小学校3年生の4月から	小学校6年生の4月から	中学校3年生の9月から	16歳～25歳

▶ YouTube

ボーイスカウト瀬戸第6団 チャンネル
過去のキャンプやスキー訓練の様子などを動画を配信しています。



f Facebook

ボーイスカウト瀬戸第6団
イベントや活動の様子を配信しています。



Instagram

ボーイスカウト瀬戸第6団
過去のキャンプやスキー訓練の様子などを動画を配信しています。



ボーイスカウト瀬戸第6団

スカウト・指導者・団委員募集中

<https://find-local.scout.or.jp/aichi/seto6-contact/>
団委員長 平岩 seto6@aichi.scout.jp
広報事務局 村松 09039516418



お問合せ先QRコード



そなえよつねに
ボーイスカウト

第44回耳の日記念

聴覚障害者と県民のつどい in 瀬戸



令和8年

3月1日(日)

- ◇ 受付 9:20 ~
- ◇ 開演 9:50 ~ 16:00
- ◇ 会場 瀬戸市文化センター
瀬戸市西茨町113-3
TEL:(0561) 84-1811
FAX:(0561) 85-0415

- ◇ 参加費 1,500円 ※ 中学生以下は無料
(資料、記念品、お楽しみ抽選券付き)

- ◇ 弁当代 800円(お茶付)

- ◇ 託児代 500円(3歳~6歳)
予約制(詳細は裏面参照)

- ◇ 当日券 1,500円(資料のみ、弁当なし)

申込締切日 令和8年1月9日(金)

プログラム

- 9:20 受付開始
- 9:50 開会・式典
- 10:35 東京2025デフリンピック報告会
- 11:00 手話パフォーマンスあいち
- 12:10 昼休憩
- 13:30 アトラクション
- 14:00 記念講演
- 15:30 フィナーレ
★お楽しみ抽選会 ★引継ぎ式
- 16:00 閉会

記念講演

笑顔でつながる！小野&森田劇場

～手話とろう文化の魅力を楽しみながら学ぼう～

森田 明 氏

(もりた あきら)

小野 広祐 氏

(おの こうすけ)



★明晴学園 教頭

★NHK みんなの手話
店主役

★明晴学園 校長

★NHK 手話ニュース
キャスター



皆様のお越しを
楽しみにしています！

- ◆ 主催 ◆ 一般社団法人 愛知県聴覚障害者協会、社会福祉法人 愛知県社会福祉協議会
- ◆ 後援 ◆ 愛知県、瀬戸市、愛知県教育委員会、瀬戸市教育委員会、(社福)瀬戸市社会福祉協議会
(予定) (一社)愛知県身体障害者福祉団体連合会、瀬戸市障害者団体連絡協議会、瀬戸市身体障害者福祉協会
(社福)中日新聞社会事業団、(社福)朝日新聞厚生文化事業団、(公財)毎日新聞大阪社会事業団、
(社福)東海テレビ福祉文化事業団、(社福)NHK 厚生文化事業団中部支局、
中京テレビ放送(株)、名古屋テレビ放送(株)、CBCテレビ(株)、テレビ愛知(株)、グリーンシティコム(株)、
瀬戸商工会議所、瀬戸ロータリークラブ、瀬戸ライオンズクラブ、瀬戸北ロータリークラブ
- ◆ 協力 ◆ 東尾張聴覚障害者団体連絡協議会、愛知県手話通訳問題研究会東尾張班、
瀬戸市手話サークル(手話サークル瀬戸、リぼん、輪と手の会、ひまわり、ももちゃん、わあむスタッフ)
- ◆ 主管 ◆ 瀬戸市聴覚障害者協会

手話パフォーマンスあいち 出場希望者を募集中!!

舞台の上で思いっきり手話パフォーマンスをしてみませんか?

申し込み締め切り:令和7年11月7日(金)
申し込み・問い合わせ:愛知県聴覚障害者協会まで

《バザーなどのご案内》

◎福祉機器の展示 ◎書籍販売

◎バザー...等行います。

★販売開始は、10時35分からです★



行き方

◆JR名古屋駅から(所要時間約1時間)

地下鉄東山線で「栄」へ。名鉄瀬戸線に乗り換え「栄町」から「尾張瀬戸」下車。徒歩13分

◆「名古屋 I.C.」「長久手 I.C.」から(所要時間約30分)

東名高速道路「名古屋 I.C.」「長久手 I.C.」を降りて瀬戸方面へ。
グリーンロード「愛・地球博記念公園」、または「八草 I.C.」まで行き、左折(北)し、瀬戸市街地へ

◆「せと赤津 I.C.」から(所要時間約10分)

東海環状自動車道「せと赤津 I.C.」を降りて瀬戸方面へ

託児のご案内 ☆チケット購入時にお申し込みください☆



【託児時間】 9:20~12:10
13:30~16:00

- ※ 12:10~13:30は保育をしません
- ※ 1日預ける方は、12:10に一旦迎えに来てください
- ※ 当日は昼食・おやつ・飲み物・オムツはありません
- ※ 必要な方は、各自でお持ちください

アトラクション

『瀬戸っ子 舞遊』による演舞



私達は、瀬戸で50年活動が続ける
創作ダンスチームです。

これまで数々の大会で受賞し、
愛知万博や「どまつり」などでは、
多くの方々に笑顔と元気をお届けしてきました。

年齢も様々な仲間が集い、
手作りの衣装と独創的な振付で、
広い会場いっぱい感動をお届けします。

～瀬戸っ子 舞遊～

- ※ 駐車場は駐車台数に限りがあります
- ※ 車上荒らしにご注意下さい
- ※ 駐車場における事故・盗難などにつきましては、
一切責任を負いかねますので十分にご注意
下さい

チケット・開催に関するお問い合わせ

一般社団法人
愛知県聴覚障害者協会 事務局

〒460-0001
名古屋市中区三の丸 1-7-2 桜華会館内
TEL:(052) 221-8545
FAX:(052) 221-8154

Eメール a18154@sage.ocn.ne.jp

愛知県各市町ろう協にてチケット取扱い中!

後援:長久手市・瀬戸市教育委員会<案>

2026年2月8日(日)

MERRY LAND
ENGLISH SCHOOL

English
Camp

イタリア

「ALL・ENGLISH」の環境で日本にしながら海外留学経験!

2月8日(日) English Camp テーマ「イタリア」

コ
ー
ス

場所	長久手市公民館 学習室 長久手市岩作城の内99
受付 時間	9:40~10:00 10:00~14:30 (4時間30分)
参加費	4,000円
対象	小学1年生~小学6年生
講師	外国人講師+日本人講師



お申し込み 1月4日(日) 9:00から受付開始

申込期限	:1月4日(日) 9:00から受付開始
申込方法	:Googleフォーム (QR)からお申込ください。
締切り	:定員になり次第、締め切りとさせていただきます。
持ち物	:昼食・飲み物・筆記用具・ハンカチ・ティッシュ

ご案内

お申込



スケジュール 10時00分から14時30分

10:00 Start!!



①サークルタイム

11:00



②アクティビティー

12:00



③ランチタイム

14:30 Good Bye



⑥Thank you

14:10



⑤1日の復習

12:45



④English Time

テーマ国について、外国籍講師から英語で学びます。様々なアクティビティを通じてインプット&アウトプットを重ね定着を図ります。4.5時間、たっぷり本物の英語に触れ、「楽しい英語」を体験します。日本人講師もおりますので、英語に不安があるお子様も安心して、ご参加頂けます。



Merry Land

スクール : MERRY LAND メリーランド

電話 : 090-2137-4156

メール : yuko516yuko@gmail.com

第四十二回 あすなろ書初公募展

規 格

◇資 格
◇語 句

格
句

幼年・小学生・中学生・高校生・一般

自由

◆参考課題

幼 ― と し 小 ― か ざ り 小 ― た の し い 小 ― は る の 光
小 ― 明 け る 年 小 ― 太 平 の 春 小 ― 天 上 大 風 中 ― 新 春 若 水
中 ― 福 生 積 善 中 ― 父 母 天 地 心 高 校 ― 水 気 満 華 堂
一 般 ― 詩 句 臨 書 ・ 書 風 自 由

◇書 体
◇用 紙
◇出 品 方 法

体
紙
法

幼・小学生―楷書 中学生―楷書または行書 高校生・一般―自由

ハツ切り書初用紙(タテ約68cm×ヨコ17cm) タテ書き装丁なし

◆作品は一人二点以内とする。

◆作品には学年と氏名を自筆で書き、それ以外は書かないこと。

◆一般の場合は姓は入れなくてもよいとし、名か雅号を書き入れ、雅印しないこと。

◆団体印等捺印しないこと。

◆団体出品は十人以上とし、主催で用意した出品目録を必ず添付のこと。

◆個人出品の場合は、自分の住所、氏名を記入したはがきを同封のこと。

◇整 理 費

幼年から高校生一点につき五百円、一般一点につき八百円(全員に賞状・賞品をお渡しいたします。)

個人で申し込みの場合は、賞状・賞品の送料として千二百円加算して下さい。

整理費は、作品締切り日までに納めて下さい。

◇締 切 り 日

令和八年一月十五日(木)(あすなろ月例臨書と同封しないこと)

◇作 品 送 り 先

〒四八九一〇九八九 瀬戸市山手町六七

あすなろ社 「書初展係」(朱書) (電話 〇五六一・八二・七三二八)

◇審 査 員

(〇印 本年当番審査員)

青山弘子
伊佐治光鳳
岩田孝子
○大河戸逸子
○加藤裕子
熊谷清香
近藤晴美
鈴木文雄
堂本祐子
新賀美津子
堀田緑風
水野登美子
澤野温子

青山百合子
伊藤公一
浦野悦子
加藤洋子
倉地奈保子
○鈴木征子
○遠山翔雅
西脇豊鳳
増岡八寿子
山田千鶴

浅井双泉
生駒妙風
岡村なつ枝
加藤華泉
河合伊山
畔柳芳子
渋谷耕雲
○鈴木蒼峯
長谷川千里
松千英風
山田光江

浅井大司
生駒寒風
小川寒石
加藤邦江
河合早苗
清水裕子
○松本松代
匹田和子
松本卓子
横井久子

足利あさみ
石井重子
大沢芳
加藤専子
川崎紫苑
小島初江
高橋小百合
深谷輝美
水谷美智代
村田美保子
渡辺春泉

阿知波可江
磯貝千歳
大橋圭泉
加藤幸子
小鬼頭泛香
神保山翠芳
中内玉翠
藤村島章
藤村真徳
水野曉子
村松利夫
和田恵

有馬紫泉
今井紅沙
奥田育子
加藤清女
木村奏葉
近藤仁美
田島明琴
長根桂
古川芳芳
水野沙智
村松よね子

安藤和代
岩井翠泉
奥村春幸
加藤久幸
久保由香里
近藤千枝子
鈴置卓一
○土本隆一
堀田荻香
○水野すみ
八木柏翠

展 覧 会

◇と き

令和八年三月十五日(日) 午前十時～三時まで

◇と ころ

瀬戸市文化センター二階 二十二会議室

◇授 賞 式

◆と き 令和八年三月十五日(日) 二時

◆と ころ 瀬戸市文化センター二階 二十二会議室

⑤ 作品は一切返却しません。

主 催

あ す な ろ

後 援

瀬 戸 市 教 育 委 員 会

瀬 戸 市 教 育 委 員 会

瀬 戸 市 文 化 協 会

瀬 戸 市 文 化 協 会

瀬 戸 市 文 化 協 会

瀬 戸 市 文 化 協 会

瀬 戸 市 文 化 協 会

第四十二回 あすなろ書初公募展申込書

氏 名	校 名	学 年	学 費	入 会 費
		高 中 小 幼	一 点 五 百 円	一 点 八 百 円
		年	二 点 千 円	二 点 千 六 百 円
			〇でかこむ	〇でかこむ

※整理費を添えて先生までお申し込みください。

賛助会員席

席番	流派	出瓶者	席番	流派	出瓶者
1	聖生流	村松 光庵	13	池 坊	山田 礼枝
2	華道拈華流	加藤晴芳庵	14	草月流	杉山 晶直
3	聖生流	田島祐雅庵	15	聖生流	加藤由峯庵
4	千秋流	今井紫雪庵	16	聖生流	鈴木葉美庵
5	聖生流	服部雪峰庵	17	松月堂古流	山本静真庵
6	松月堂古流	水野春桜庵	18	聖生流	加藤清秀庵
7	聖生流	土居一紅庵	19	千秋流	伊藤紫楓庵
8	千秋流	中島京道庵	20	池 坊	藤倉美由紀
9	華道拈華流	半田春恵庵	21	千秋流	中島暁松庵
10	千秋流	田中純悦庵	22	草月流	人見ありな
11	草月流	宮地香奈美	23	草月流	篠田 博美
12	千秋流	長江暁洋庵	24	千秋流	神田美芳庵

ごあいさつ

本日はお忙しいところ「2025瀬戸いけばな芸術展」にお越しいただき誠にありがとうございます。猛暑続きの夏も終わり、庭の木々も秋の気配を感じさせてくれます。そんな中、瀬戸いけばな協会所属の12流派の会員が日頃の活動の成果をいけばなで表現しました。初秋のひと時を花の香りを感じながらご高覧頂ければ幸いです。今後ともご指導、ご鞭撻のほどよろしくお願い申し上げます。

瀬戸いけばな協会会員一同

2025 瀬戸いけばな芸術展

会期：令和7年9月20日(土) 午前10時～午後4時

9月21日(日) 午前10時～午後4時

会場：瀬戸市文化センター文化交流館3階



【出瓶流派】

池 坊 石田流 小原流 華道拈華流 嵯峨御流 松月堂古流
 聖生流 千秋流 正風華道 草月流 則天流 清秀流

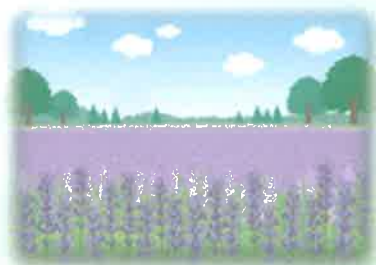

主催/ 瀬戸いけばな協会

後援/ 瀬戸市、瀬戸市教育委員会、(財)瀬戸市文化振興財団

瀬戸市文化協会、中日新聞社