

# 瀬戸市の教育

平成25年度



<せとっ子音楽会>

瀬戸市教育委員会

## は じ め に

私たちの国や町は、いつの時代も多く課題を抱えながら、人々の英知を結集して難関を切り抜けて来ました。自然や伝統産業、人々の心の温かさなど、瀬戸市はこれまで蓄えられた恵まれた環境ではありますが、本市においても少子高齢化の波は今まで以上に加速度をまして私たちの生活を変化させようとしています。

これから瀬戸で学び、瀬戸で育ち、瀬戸を支える子どもたちの将来が見通しの明るいものであり、互が幸せになれる社会を築いていくことが、教育の使命であります。

瀬戸市は、「瀬戸市教育アクションプラン」で掲げられた、教育の基本理念

- ・すべての子どもたちが「瀬戸で学んでよかった」
- ・すべての親たちが「我が子を瀬戸で育ててよかった」
- ・すべての市民が「瀬戸で生きてよかった」

を礎として、様々な教育活動を展開してきました。現在推進している教育アクションプランも平成27年度で10年の節目を迎え、来る平成28年度からの新たな教育アクションプランづくりの準備を進めています。

もちろん、瀬戸市の教育に新たに加えた「生き抜く力」

- ・夢や希望を持ち、その実現に向けて限りない努力をすること
- ・失敗や挫折があっても簡単にくじけたり逃げたりしない心の強さを持つこと
- ・周りの人への思いやりをもち、互いに支え合うことができること

の必要性がこれからさらに重要になってきます。その意味でも、平成24年度から取り組んでいる、瀬戸市教育市民フォーラムにおける「キミチャレ2012・2013」は真に、「生き抜く力」の必要性を子どもたち自身、保護者、さらに瀬戸市の市民にも気づいていただく取り組みと捉え、今後の展開を探って参りたいと考えております。

平成25度の「瀬戸市の教育」では、瀬戸市の教育において積み上げてきた実践や制度に今まで以上に焦点を当てて記載をいたしました。本年度を改訂の初年度と位置づけ、今後もより伝わりやすい内容となるよう検討を進めてまいります。

瀬戸の教育は、一人ひとりの子どもたちが、互いに認め合い支え合える、いじめの無い、安全で安心な教育環境づくりをめざします。そのために、市民のみなさんと手を携えて共に歩んでいきたいと思っています。

ここに、平成25年度の瀬戸市の教育概要を取りまとめました。本市の教育行政をご理解いただくために役立てて頂ければ幸いです。

平成25年10月

瀬戸市教育委員会  
教育長 深見和博

# 目 次

## I 教育行財政

1 瀬戸市の沿革	1
2 教育委員会組織機構図	2
3 教育委員会職員数	3
4 事務の補助執行	3
5 歴代教育委員	4
6 歴代教育長	5
7 教育財政	6
8 教育アクションプラン	8
9 教育アクションプラン推進会議	14

## II 学校教育

1 瀬戸の学校教育でめざすもの	15
2 「生き抜く力」を育む教育	25
3 教職員の研修	30
4 学校の状況	34
5 学校施設一覧	38
6 瀬戸市立小学校の適正配置	40
7 隣接学校選択制	41
8 就学・私学助成制度	43

## III 学校給食

1 学校給食の方針	45
2 学校給食の現況	45

## IV 図書館

1 図書館活動	51
---------	----

## V 視聴覚ライブラリー

1 視聴覚ライブラリー活動	57
---------------	----

## VI 社会教育

1 社会教育	59
--------	----

## VII 社会体育

1 社会体育	64
2 体育・スポーツ活動	65
3 スポーツ施設	68
4 野外活動センター	69

## VIII 文化財保護

1 文化財保護活動	70
-----------	----

## 資料

1 沿革	74
2 教育関係施設一覧	96

# I 教育行財政

## 1 瀬戸市の沿革

瀬戸市は、濃尾平野の東、尾張丘陵の一角にあって、中部経済圏の中心地である名古屋市の北東約 20km に位置し、周囲を標高 150m～300m の山々に囲まれ気候も温暖で、丘陵地帯には、瀬戸層群と呼ばれる新第三紀鮮新世の地層があり、やきものの原料となる良質の陶土やガラスの原料となる珪砂を豊富に有しています。また、北部や東部の山間地帯には、松などの樹林が広がり、かつては、こうした恵まれた自然が、瀬戸の窯業の発展に大きな支えとなってきました。このような自然や時代の移り変わりを背景に、窯業に携わってきた人々のたゆまぬ努力のおかげで、せとものはやきものの代名詞として日本のみならず、世界の人々に知られるようになりました。明治 11 年(1878)に郡区町村編成法、同 22 年(1889)に町村制が公布されると、近代的な自治体である瀬戸村となり、次いで明治 25 年(1892)には瀬戸町になりました。さらに大正 14 年(1925)には赤津村及び旭村の一部を合併し、4 年後の昭和 4 年には愛知県で 5 番目の市として「瀬戸市」が誕生しました。その後も昭和 26 年(1951)には水野村を合併、同 30 年(1955)には幡山村、同 34 年(1959)には品野町を合併し、市域は現在 111.61 k㎡、人口は 13 万人を超えるまでに発展しました。瀬戸市では、市の目指す将来像を「自立し、助け合っ、市民が力を発揮している社会」と定め、これまで長い間培われてきた歴史や伝統、文化を活かし、市民・地域産業・行政が一体となったまちづくりを進めています。

- |                             |   |
|-----------------------------|---|
| (1) 市制施行                    | 昭和 4 年 10 月 1 日   |
| (2) 市役所所在地                  | 瀬戸市追分町 6 4 番地の 1<br>東経 137 度 5 分 3 秒<br>北緯 35 度 13 分 24 秒 |
| (3) 面積                      | 111.61 k㎡<br>東西 12.8 km<br>南北 13.6 km                     |
| (4) 人口 (平成 25 年 10 月 1 日現在) | 男 64,875 人<br>女 67,100 人<br>計 131,975 人                   |
| (5) 世帯数                     | 53,420 世帯   |

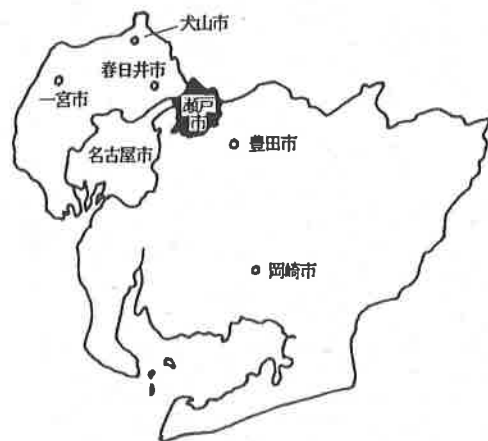

市の花 ツバキ



市の木 クロガネモチ

## 2 教育委員会組織機構図

平成25年10月11日現在

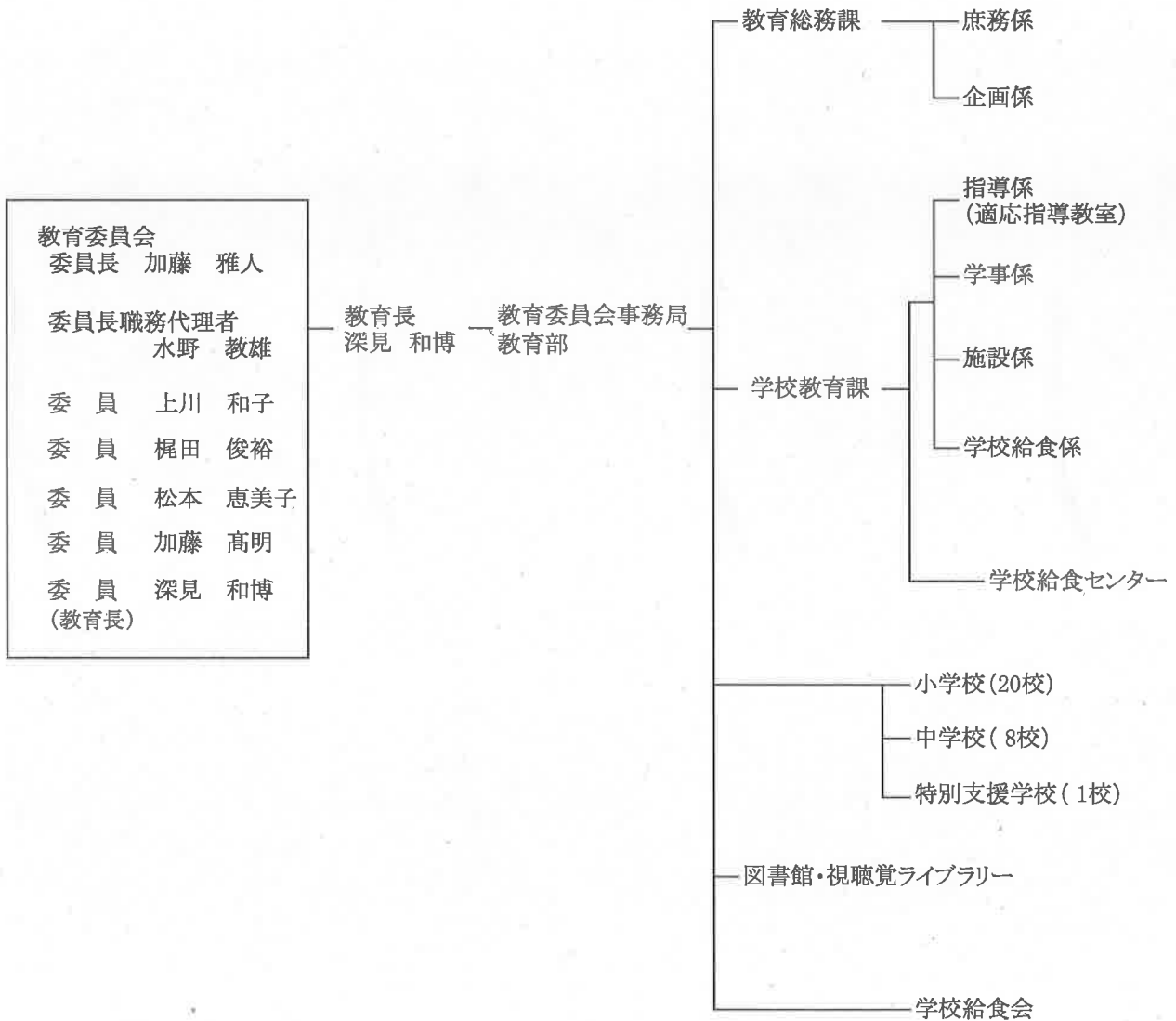

### 3 教育委員会職員数

平成25年4月1日現在

	教育部長	教育次長兼課長	課長・主幹	館長・主幹	課長補佐・専門員	係長・主査	主事	技師	技師	用務員	調理員	配膳員	嘱託職員	計	備考
教育部長	1													1	
教育総務課		1			1	1								3	
学校教育課			2	6	4(1)	1	(1)	1					4	18	( )は課長補佐・専門員が兼務 ただし、技師欄( )は係長職
小学校(20校)									9	16				25	
中学校(8校)									3					3	
特別支援学校(1校)					1				1	2				4	
図書館			1	1		2								4	
視聴覚ライブラリー			(1)	(1)		(2)								0	( )は図書館の職員が兼務
計	1	1	3	8	6	3	0	1	13	18			4	58	
学校給食会													1	1	
計	0		0	0	0	0	0	0	0	0	0	0	1	1	

### 4 事務の補助執行

#### (1) 市長が教育委員会の職員に補助執行させる事務

- ① 私立学校（私立幼稚園を除く。）、私立の専門学校及び私立の各種学校に関する事。
- ② 教育委員会の所掌する事業に係る国庫支出金及び県支出金等の申請に関する事。
- ③ 瀬戸市予算及び決算規則（昭和40年瀬戸市規則第17号）、瀬戸市公有財産事務取扱規則（昭和42年瀬戸市規則第21号）、瀬戸市自動車等管理規程（昭和40年瀬戸市訓令第2号）に規定する各課等の長の処理すべき事務に関する事。
- ④ 瀬戸市会計規則（昭和29年瀬戸市規則第4号）に規定する各課等の長及び物品取扱主任等の処理すべき事務に関する事。
- ⑤ 瀬戸市契約規則（昭和40年瀬戸市規則第18号）に規定する契約担当者の処理すべき事務に関する事。

#### (2) 教育委員会が市長部局の交流活力部の職員に補助執行させる事務

- ① 青少年教育、成人教育、その他社会教育に関する事。
- ② スポーツに関する事。
- ③ 文化財の保護に関する事。
- ④ 公民館の事業に関する事。
- ⑤ 前各号に係る教育財産の管理に関する事。

#### (3) 教育委員会が市長部局の市民課及び支所に属する職員に補助執行させる事務

- ① 住民の異動に伴う就学通知書、入学通知書、学齢児童生徒市外転出通知書及び学齢児童生徒市内異動通知書の交付に関する事。（ただし、通学区域外入学に係るものを除く。）

## 5 歴代教育委員(教育長を除く)

平成25年10月1日現在

氏名	在職期間	在職年月数	氏名	在職期間	在職年月数
(公)松原明道	昭和27年11月～昭和31年9月	3年11月	増岡錦也	昭和56年10月～昭和60年9月	4年
(公)早川富次郎	昭和27年11月～昭和31年9月	3年11月	後藤公彦	昭和57年10月～昭和61年9月	4年
(公)藤井吉久	昭和27年11月～昭和31年9月	3年11月	加藤伸也	昭和58年10月～昭和62年9月	4年
(公)稲垣信夫	昭和27年11月～昭和31年9月	3年11月	山内敏平	昭和59年10月～昭和63年9月	4年
加藤三郎	昭和27年11月～昭和28年9月	11月	磯村範良	昭和60年10月～平成元年9月	4年
伊藤陶彦	昭和28年6月～昭和29年6月	1年	加藤悦郎	昭和61年10月～平成2年9月	4年
加藤通之助	昭和29年6月～昭和30年6月	1年	竹田竜弥	昭和62年10月～平成3年9月	4年
伊藤義雄	昭和30年2月～昭和31年9月	1年8月	鈴木逸夫	昭和63年10月～平成4年9月	4年
村上力男	昭和30年6月～昭和31年6月	1年	林春治	平成元年10月～平成5年9月	4年
矢野千代太	昭和31年6月～昭和31年9月	4月	山城浩平	平成2年10月～平成6年9月	4年
松原恒	昭和31年10月～昭和33年9月	2年	大竹保枝	平成3年10月～平成7年9月	4年
加藤昇次	昭和31年10月～昭和34年9月	3年	余語彦次	平成4年10月～平成8年9月	4年
加藤秋子	昭和31年10月～昭和35年9月	4年	松原肇	平成5年10月～平成9年9月	4年
加古徳次	昭和31年10月～昭和36年9月	5年	小野義弘	平成6年10月～平成10年9月	4年
加藤元資	昭和33年10月～昭和37年9月	4年	勝谷哲次	平成7年10月～平成11年9月	4年
小野廉二	昭和34年10月～昭和38年9月	4年	鈴木政成	平成8年10月～平成12年9月	4年
篠瀬実	昭和35年10月～昭和39年9月	4年	加藤唐三郎	平成9年10月～平成13年9月	4年
荒川安吉	昭和36年10月～昭和40年9月	4年	梅村和子	平成10年10月～平成14年9月	4年
柴田善右工門	昭和37年10月～昭和41年9月	4年	野田正治	平成11年10月～平成15年9月*	4年
加藤敏子	昭和38年10月～昭和42年9月	4年	大竹良太	平成12年10月～平成16年9月	4年
加藤政良	昭和39年10月～昭和43年9月	4年	加藤定江	平成13年10月～平成17年9月	4年
加藤作助	昭和40年10月～昭和44年9月	4年	加藤令吉	平成14年10月～平成18年9月	4年
大橋惣二	昭和41年10月～昭和45年9月	4年	伊藤保徳	平成15年10月～平成19年9月	4年
後藤八郎	昭和42年10月～昭和46年9月	4年	松本哲也	平成16年10月～平成20年9月	4年
水野正司	昭和43年10月～昭和47年9月	4年	松本高典	平成17年10月～平成21年9月	4年
加藤正夫	昭和44年10月～昭和45年4月	7月	加藤恵子	平成18年10月～平成22年9月	4年
水野悦郎	昭和45年5月～昭和48年9月	3年5月	加藤陽一	平成19年10月～平成23年9月	4年
江尻守鉦	昭和45年10月～昭和49年9月	4年	(再)野田正治	平成20年10月～平成23年9月 *平成11年10月～平成15年9月	3年 *4年
川本三明	昭和46年10月～昭和50年9月	4年	中島道代	平成20年10月～平成24年9月	4年
加藤光哉	昭和47年10月～昭和51年9月	4年	刑部祐介	平成20年10月～平成24年9月	4年
加藤晃	昭和48年10月～昭和52年9月	4年	鈴木眞史	平成21年10月～平成25年9月	4年
加藤鈔	昭和49年10月～昭和53年9月	4年	上川和子	平成22年10月～	3年
加藤俊明	昭和50年10月～昭和54年9月	4年	水野教雄	平成23年10月～	2年
荒井洋	昭和51年10月～昭和55年9月	4年	加藤雅人	平成23年10月～	2年
加藤英彦	昭和52年10月～昭和56年9月	4年	梶田俊裕	平成24年10月～	1年
伊藤純一郎	昭和53年10月～昭和57年9月	4年	松本恵美子	平成24年10月～	1年
塚田佳男	昭和54年10月～昭和58年9月	4年	加藤高明	平成25年10月～	
加藤隆夫	昭和55年10月～昭和59年9月	4年			



## 6 歴代教育長

平成25年10月1日現在

氏名	在職期間	在職年月数
山田 栄(代理)	昭和27年11月～昭和27年12月	2月
伊藤 一雄	昭和28年1月～昭和32年5月	4年5月
相原 邦雄	昭和32年6月～昭和43年9月	11年4月
松浦 正雄	昭和43年10月～昭和52年3月	8年6月
加藤 朋也	昭和52年4月～昭和55年3月	3年0月
加藤 春夫	昭和55年4月～平成2年3月	10年0月
加藤 浩松	平成2年4月～平成11年3月	9年0月
大澤 義洋	平成11年4月～平成24年3月	13年0月
深見 和博	平成24年4月～	1年6月



<深見 和博 教育長>

## 7 教育財政

### (1)平成25年度一般会計予算

(単位:千円)

歳 入			歳 出		
款	金額	割合	款	金額	割合
1 市税	17,187,827	51.8%	1 議会費	336,115	1.0%
2 地方譲与税	318,000	1.0%	2 総務費	5,397,136	16.3%
3 利子割交付金	51,000	0.2%	3 民生費	14,133,528	42.6%
4 配当割交付金	45,000	0.1%	4 衛生費	3,236,400	9.7%
5 株式等譲渡所得割交付金	12,000	0.0%	5 労働費	10,002	0.0%
6 地方消費税交付金	1,144,000	3.4%	6 農林水産業費	115,972	0.3%
7 ゴルフ場利用税交付金	48,000	0.1%	7 商工費	809,471	2.4%
8 自動車取得税交付金	166,000	0.5%	8 土木費	2,781,187	8.4%
9 地方特例交付金	101,000	0.3%	9 消防費	1,187,020	3.6%
10 地方交付税	2,870,000	8.6%	10 教育費	2,678,323	8.1%
11 交通安全対策特別交付金	20,000	0.1%	11 災害復旧費	8	0.0%
12 分担金及び負担金	462,535	1.4%	12 公債費	2,474,838	7.5%
13 使用料及び手数料	516,439	1.6%	13 予備費	50,000	0.2%
14 国庫支出金	3,979,742	12.0%			
15 県支出金	2,612,465	7.9%			
16 財産収入	426,632	1.3%			
17 寄附金	1	0.0%			
18 繰入金	304,549	0.9%			
19 繰越金	1	0.0%			
20 諸収入	538,109	1.6%			
21 市債	2,406,700	7.2%			
合 計	33,210,000	100.0%	合 計	33,210,000	100.0%

### (2)一般会計と教育費の推移

(単位:百万円)

年 度	19	20	21	22	23	24	25
一般会計総額(A)	30,600	30,450	30,810	32,340	32,750	32,300	33,210
教育費(B)	3,094	3,008	3,374	2,859	2,813	2,467	2,678
(B)/(A)	10.1%	9.9%	11.0%	8.8%	8.6%	7.6%	8.1%

## (3)教育予算(歳出)の内訳

(単位:千円)

項 目	25年度	24年度	比較増減	前年比
1 教育総務費	291,906	384,240	△ 92,334	76.0%
1 教育委員会費	2,889	2,909	△ 20	99.3%
2 事務局費	76,083	156,217	△ 80,134	48.7%
3 教育指導費	212,934	225,114	△ 12,180	94.6%
2 小学校費	538,527	545,999	△ 7,472	98.6%
1 学校管理費	446,886	440,610	6,276	101.4%
2 教育振興費	46,097	42,883	3,214	107.5%
3 学校建設費	45,544	62,506	△ 16,962	72.9%
3 中学校費	470,305	549,538	△ 79,233	85.6%
1 学校管理費	223,274	223,384	△ 110	100.0%
2 教育振興費	44,055	42,387	1,668	103.9%
3 学校建設費	202,976	283,767	△ 80,791	71.5%
4 特別支援学校費	390,483	29,580	360,903	—
1 特別支援学校費	390,483	29,580	360,903	—
5 社会教育費	199,966	194,721	5,245	102.7%
1 社会教育総務費	1,296	1,361	△ 65	95.2%
2 地区公民館費	69,853	61,706	8,147	113.2%
3 図書館費	127,558	130,395	△ 2,837	97.8%
4 視聴覚費	1,259	1,259	0	100.0%
6 保健体育費	787,136	763,597	23,539	103.1%
1 保健総務費	97,404	96,302	1,102	101.1%
2 体育総務費	26,594	20,993	5,601	126.7%
3 体育施設費	142,889	145,029	△ 2,140	98.5%
4 学校給食総務費	50,800	51,083	△ 283	99.4%
5 学校給食センター	131,537	141,924	△ 10,387	92.7%
6 学校給食単独校費	312,398	282,908	29,490	110.4%
7 野外活動センター費	25,514	25,358	156	100.6%
合 計	2,678,323	2,467,675	210,648	108.5%

## 8 瀬戸市教育アクションプラン

瀬戸市教育委員会では、瀬戸市の教育の四半世紀先の未来を見通し、行政や市民、また互いに協力して取り組むべきことを示した「瀬戸市教育アクションプラン」を策定しました。

この計画を策定するにあたっては、基本理念を示し、これからの瀬戸の教育のあり方について「瀬戸の教育を創造する市民会議」に諮問し、「瀬戸市の教育ビジョンについて」答申を受けました。

そして、この答申を具現化するため、アンケートやインターネットでご意見を頂き、また市民との討議を重ね、その行動計画として、「子どもの教育分野」と「市民の学習・活動支援分野」について、具体的な施策に反映いたしました。

### (1) 基本理念

瀬戸市のすべての子どもたちが「瀬戸で学んでよかった」  
すべての親たちが「我が子を瀬戸で育ててよかった」  
すべての市民が「瀬戸で生きてよかった」

### (2) 計画の経緯と位置付け

- ① 計画の策定経緯 —市民とともに議論を深め、策定—  
計画を策定するにあたっては、諮問機関である「瀬戸の教育を創造する市民会議」からの答申、市民との討議の結果を受け、計画に反映しました。
- 瀬戸の教育を創造する市民会議（平成13年10月～平成15年3月）  
市民、教育関係者、学識経験者等で構成する諮問機関として設置し、瀬戸市の教育のあり方について議論し、「瀬戸市の教育ビジョンについて」を答申
- 瀬戸市の教育についてのアンケート調査（平成14年7月実施）  
一般市民、子ども（小学6年生・中学3年生）、教職員を対象に、アンケート調査を実施
- 瀬戸の教育を創造する教育懇談会（平成14年12月～平成15年1月）  
市内2会場で、市民から教育行政全般に関する意見・要望を把握
- 瀬戸の教育創造をすすめる会（平成16年2月～7月）  
市全体を対象に2会場、各中学校区の8会場、計10会場で、教育行政全般に関して市民と意見交換
- 瀬戸市社会教育委員会（平成16年12月）  
瀬戸市の教育ビジョンを受け、教育アクションプランの策定に対する具体的な提言を実施
- 総合計画の教育委員会分野市民委員会（平成17年2月～3月）  
公募市民、各種団体代表、市職員が、第5次総合計画をふまえて、教育行政の施策のあり方を意見交換

② 計画の位置付け — 四半世紀先を見通した行動計画 —

この計画は、瀬戸市の教育の四半世紀先の未来を見通し、行政が取り組むべきこと、市民にお願いすべきこと、互いに協力して取り組むべきことを示した瀬戸市教育委員会の「アクションプラン」です。

事業は平成18年度を初年度とし、平成20年度までの3年間に先行的に取り組むこと、21年度から23年度、24年度から27年度、その後中長期的に取り組むべきことの4期に分けて掲載しています。

また、社会や制度の変化に柔軟に対応するため、各期ごとに進捗状況や施策の効果をふまえ、見直しをしていくこととしています。

計画策定から4年目にあたる平成21年度には、第1期施策の進捗状況や効果をふまえ、第2期事業目標の見直しを行いました。

なお、平成18年3月に策定された「第5次瀬戸市総合計画」、平成22年4月に策定された「瀬戸市食育推進計画」、平成23年3月に策定された「あたらしい環境基本計画（第2次環境基本計画）」など関連計画との整合性にも留意します。

(3) 施策 — 子どもの教育分野（学校教育分野） —

○目指す子どもの姿

<p>明日の教育創造のために</p> <p>*** 豊かな人間性と自ら学ぶ力のある子が育っている ***</p> <p><u>(体育) 健康な体に育っている</u> いのちを尊び、心や体を鍛え、たくましく生きる力を養う</p> <p><u>(徳育) 豊かな人間性と社会性を備えている</u> 礼節を重んじ、自らを律し、他とともに心豊かな生活を築く態度を養う</p> <p><u>(知育) 自ら学ぶ意欲が旺盛で、確かな基礎学力を身につけている</u> 自ら学び、深く考え、主体的に行動する力を養う</p>
---

○ 市民との協働による推進 — 市民と役割分担 —

<p>■行政・学校</p> <ul style="list-style-type: none"><li>・基礎基本を大切にし、個を伸ばす教育活動</li><li>・心と体の健康と安全の確保</li><li>・家庭・学校・地域ぐるみの子育て活動の支援</li><li>・学校の経営の充実</li><li>・学習環境・施設の充実</li></ul>	<p>■市民</p> <p>○家庭</p> <ul style="list-style-type: none"><li>・子どもが安らぎ、満足して過ごす家庭づくり</li><li>・基本的な生活習慣の定着、しつけの実施</li><li>・子どもの成長に応じた自立支援</li></ul> <p>○地域住民・各種団体・企業等</p> <ul style="list-style-type: none"><li>・様々な自然・文化・社会の体験の場づくり</li><li>・家庭の子育て支援、学校の教育活動への協力</li></ul>
--	--

○瀬戸にふさわしい教育を推進するための取り組み

[1] 地域ぐるみの子育て ○地域で輝いている人 ○地域に見守られる学校 ○地域との共同利用
[2] 豊かな体験活動と交流 ○やきもの ○国際理解・福祉 ○外で遊ぼう ○食育 ○モアスクール
[3] 社会を担う市民の育成 ○福祉教育 ○自らの生き方を追求する子どもの育成
[4] 環境を重視したまちづくり ○環境教育 ○環境を考慮した施設整備
[5] 学校経営の充実 ○指導方法の改善 ○開かれた教育委員会・学校

① 学習指導の推進

※：平成24年度点検・評価の対象とする主要事業

主な施策	事業名
1. 確かな学力の定着	(1) 基礎学力の定着 ※ (2) 自ら学び自ら考える力の育成 (3) 確かな学力についての検証・指導方法の改善
2. 瀬戸らしさを生かした特色ある教育づくりの推進	(4) 未来創造事業 ※ (5) 環境教育 (6) やきもの文化を教材とした学習
3. これからの社会で活躍する子どもの育成	(7) 国際理解教育 ※ (8) 情報分析能力の育成 (9) 福祉教育
4. 自らの生き方を追求する子どもの育成	(10) 地域で輝いている人の招聘 ※ (11) 経済活動体験 (12) 生き方をはぐくむ生徒指導

② きめ細やかな教育の推進

主な施策	事業名
1. 個別指導体制の充実	(13) 少人数指導の推進
2. 特別支援教育の充実	(14) 特別支援体制の整備 (15) 専門機関など幅広いネットワークの育成と確立 (16) 養護学校の設立 ※
3. いじめ・不登校・暴力行為等への対応	(17) いじめ防止対策の徹底 (18) 適応指導教室
4. 外国人児童生徒の教育	(19) 保護者とのコミュニケーションの向上 (20) 児童生徒への日本語教室の充実

③ 心と体の健康と安全の確保

主な施策	事業名
1. 心の教育の充実	(21) 道徳教育 (22) 心の居場所づくり推進活動の充実
2. 健康の維持・向上	(23) 規則正しい生活習慣の定着 (24) 性教育 (25) 外で遊ぼうキャンペーン

主な施策	事業名
3. 楽しい学校給食	(26)食育の推進 ※ (27)選ぶことができる給食
4. 安全の確保	(28)防犯訓練・防災訓練 (29)危険箇所の点検・整備 (30)通学路の整備 (31)地域に見守られる学校づくり ※

④ 家庭・学校・地域ぐるみの子育て活動の支援

主な施策	事業名
1. 開かれた教育委員会・学校づくり	(32)教育懇談会 ※ (33)学校別地区懇談会 (34)情報公開の推進 (35)学校公開
2. 家庭教育・幼児教育の充実	(36)子育て支援拠点化の促進 ※ (37)家庭教育の推進 ※ (38)家庭教育の支援者育成
3. 青少年の健全育成	(39)少年センターと連携した地域における健全育成複合団体の組織化 (40)モアスクール ※ (41)総合型地域スポーツクラブ (42)学校サポーター ※

⑤ 学校経営の充実

主な施策	事業名
1. 学校の経営体制の充実	(43)校長の裁量権の拡大 (44)学校評議員 (45)学校評価 ※
2. 教職員の適正な配置と評価	(46)教員の業務の効率化 (47)教職員の人員の増加 (48)人事考課制度の充実 (49)教職員のフリー・エージェント制
3. 教育の研究・研修機能の充実	(50)教育実践総合研究・開発支援センター (51)ティーチャーズ・アカデミー (52)教職員インターンシップ制度
4. 子育て・教育機関の連携強化	(53)保育園・幼稚園・小学校の連携 (54)小中一貫・連携教育 ※

⑥ 学習環境・施設の充実

主な施策	事業名
1. 安心・安全な教育環境づくり	(55)学校施設の耐震性等の向上 ※ (56)学校施設の計画的な改築・改修 ※ (57)衛生的な調理施設と効率的な運営による学校給食の推進 ※ (58)民間活力の導入

主な施策	事業名
2. 誰もが充実した教育を受ける環境づくり	(59)隣接学校選択制 ※ (60)小学校の適正規模・適正配置 (61)バリアフリーの推進
3. 社会の変化に即した学校設備整備と有効活用	(62)情報システムの導入・機器の定期的な更新 (63)学校図書館と市立図書館の連携 ※ (64)環境を考慮した学校施設の整備と運営 (65)地域との共同利用を想定した施設づくり

(4) 施策 — 市民の学習・活動支援分野（生涯学習分野） —

<p>生涯学習社会とは</p> <p>必要なときや、学びたいと思ったときに、学ぶ場が豊富にあり、その中で自分に合ったものを選んで、助言を受けたり、様々な人と協力して学ぶことができ、その成果を活用したり、評価されたり、様々な人に伝えたりすることができる社会です。</p> <p>目指すこと</p> <p>市民が瀬戸の「どこか」で「何か」に、主体的に「参加」する、そして「創る」「行動する」に変革していくことを支えることが、生涯学習行政の目的です。そして、瀬戸で生きる市民がともに学び合いながら、「瀬戸で生きてよかった」と実感し、共有するまちを目指します。</p>
--

○市民との協働による推進 — 市民と役割分担 —

<p>■行政</p> <ul style="list-style-type: none"> <li>・身近な学習環境の充実</li> <li>・専門的な学習・研究活動の支援</li> <li>・男女共同参画社会、青少年の健全育成の推進</li> <li>・市民活動の支援</li> <li>・公共施設の機能充実・利活用</li> </ul>	<p>■市民・各種団体</p> <ul style="list-style-type: none"> <li>○市民 <ul style="list-style-type: none"> <li>・主体的・積極的な生涯学習の実施</li> <li>・助け合い、社会参加・社会貢献の実践</li> </ul> </li> <li>○各種団体 <ul style="list-style-type: none"> <li>・市民の学習・活動の機会を提供</li> <li>・学習・活動で、学び合い、助け合いを促進</li> <li>・学習・活動の地域への公開、成果を地域に還元</li> </ul> </li> </ul>
--	---

① 身近な学習環境の充実

※平成24年度点検・評価の対象とする主要事業

主な施策	事業名
1. 学習環境の充実	(66)オープンキャンパス（学びキャンパス） ※ (67)講座・学習機会の充実 (68)講座等の情報のとりまとめ・情報提供
2. スポーツ環境の充実	(69)総合型地域スポーツクラブ設立の支援 ※ (70)スポーツ教室の充実



② 専門的な学習・研究活動の支援

主な施策	事業名
1. 大学や研究機関等との連携	(71) 大学コンソーシアムせととの連携 (96) 大学との連携 *第2期からの新規事業
2. 文化財の研究・保全	(72) 文化財の指定・保存 (73) 幅広い文化財の記録・継承支援 (74) 文化財の普及・啓発

③ 男女共同参画社会の実現

主な施策	事業名
1. 男女共同参画社会に向けた取り組みの推進	(75) トライアングルプランの推進 (76) 政策・方針決定への男女共同参画 (77) 市管理職への女性登用の促進

④ 市民活動の支援

主な施策	事業名
1. 指導者やボランティアの登録・育成	(78) 生涯学習市民講師リストの充実・活用 (79) スポーツ指導員バンクの設立 (80) リーダーへのサポート体制の充実 (81) 生涯学習パスポート

⑤ 公共施設の機能充実・利活用

主な施策	事業名
1. 公民館	(82) 市民活動拠点機能の向上 (83) 地域の情報拠点機能の向上
2. マルチメディア伝承工芸館	(84) 染付研修所の運営 (85) 名品展など啓発事業の実施
3. 図書館	(86) 図書館ネットワークの充実 ※ (87) 図書館サポーター等の育成 ※ (88) 中央図書館の整備
4. 体育施設	(89) 学校の体育施設の活用・機能強化 (90) スポーツ施設の計画的更新・改修
5. 各種施設の利活用等	(91) 市民参画による事業の「企画－運営－評価－改善」※ (92) 公共施設の高度情報化 (93) モアスクールの実施

⑥ 子どもの健全育成

主な施策	事業名
1. 家庭・地域における健全育成の推進	(94) 家庭教育の推進 (95) 少年センターと連携した地域における健全育成複合団体の組織化 ※

## 9 瀬戸市教育アクションプラン推進会議

平成18年6月に「瀬戸市教育アクションプラン推進会議」を発足しました。これは、「瀬戸市教育アクションプラン」の進捗状況の把握と各施策の進行管理を行うことにより、的確な教育行政を推進することを目的としています。

参画委員については、市民、行政、そしてお互いに協力して取り組むために、これまで計画の策定に携わってこられた方々や、市民との対話が一層促進されるよう下記の方々に委嘱しています。

【平成25年10月11日現在】

委嘱委員	氏名	職名
会長	木村 光伸	名古屋学院大学リハビリテーション学部長、 元瀬戸の教育を創造する市民会議会長
副会長	矢野 桂子	水南公民館長
委員	鵜飼 弘富	元第5次瀬戸市総合計画教育委員会分野別市民委員会委員
〃	福岡 明	元校長会会長、元愛知県尾張教育事務所特別支援教育指導員
〃	加納かおり	子ども・子育て会議委員
〃	青山明日香	瀬戸市立小中学校PTA連絡協議会母親代表
〃	西原 勇	瀬戸市立幡山東小学校校長
〃	石河 光章	瀬戸市立品野台小学校教頭
〃	福留 正康	瀬戸市立八幡小学校教務主任
〃	加藤 雅人	教育委員会委員長
〃	水野 教雄	教育委員会委員長職務代理者
〃	深見 和博	教育委員会教育長

オブザーバー	氏名	職名
〃	福岡 秀明	瀬戸市教育委員会事務局教育部長
〃	藤井 邦彦	瀬戸市交流活力部次長兼交流学び課長
〃	瀧本 文幸	瀬戸市健康福祉部こども家庭課長

第5次瀬戸市総合計画において、瀬戸市の将来像を「自立し、助け合って、市民が力を発揮している社会」と定め、これまで行政が担ってきた役割を転換し、新たに市民の力を引き出す努力をしていくこととしています。同推進会議が、「家庭・地域」や「ボランティア・NPO」、「学校・行政」が、子どもの教育や生涯学習活動に対し、それぞれが連携し力を発揮できるようコーディネートしていきます。

平成24年度は同推進会議を3回開催し、市関連計画の動向、本市の教育を取り巻く環境や同プランの進捗状況を把握しながら、次期教育アクションプランの方向性について、活発な意見交換をしました。

- (1) 第19回(7/20開催)の主な議題
  - ・瀬戸市教育委員会の自己点検・評価報告書案について
  - ・教育アクションプラン第2期見直し案について
- (2) 第20回(10/12開催)の主な議題
  - ・次期教育アクションプランの方向性について
- (3) 第21回(2/6開催)の主な議題
  - ・次期教育アクションプランの方向性について

## II 学校 教育

## 1 瀬戸の学校教育でめざすもの

### (1) 基本方針

瀬戸市の教育アクションプランの具現化に向けて、学校が地域と連携しながら主体的・創造的に特色を生かした教育を進めることで、児童生徒が生涯にわたり、人間としての成長と発達を続けていく基盤となる力を養うとともに、自分の住む町や社会の活性化と発展をめざす人づくりを目標とする。

学校教育関係では、すべての子どもたちが「瀬戸で学んでよかった。」すべての親たちが「我が子を瀬戸で育ててよかった。」と実感できる教育の実現を基本理念とする。各学校が目標実現のために、児童生徒の個性を尊重し、地域に根ざした特色ある学校づくりを進める中で、新たな瀬戸の教育の創造と展開を図る。

### (2) 「瀬戸市教育アクションプラン」でめざす児童生徒像・教師像

#### ① めざす児童生徒像

◇豊かな人間性と自ら学ぶ力のある子◇

- いのちを尊び、心や体を鍛え、たくましく生きる力を養う。
- 礼節を重んじ、自らを律し、他とともに心豊かな生活を築く態度を養う。
- 自ら学び、深く考え、主体的に行動する力を養う。

#### ② めざす教師像

- 教育愛と情熱をもって、使命を全うする教師
- 常に研修に努め、教育への見識を高め、社会的視野を広げるなど研鑽に努める教師
- 一人一人の個性を生かし、思いやりの心をもった教師
- 各々の立場や責任を理解し合い、協調し合う教師
- 社会の変化に対応できる教師

### (3) 「生き抜く力」の育成

#### ① 「生き抜く力」の内容

- 夢や希望をもち、その実現に向けて限らない努力をすること
- 失敗や挫折があっても簡単にくじけたりにげたりしない心の強さをもつこと
- まわりの人への思いやりをもち、互いに支え合うことができること

#### ② 「生きる力」の内容

- 知識や技能に加え、学ぶ意欲や、自分で課題を見つけ、自ら学び、主体的に判断し、行動し、よりよく問題を解決する資質や能力
- 自らを律しつつ、他人とともに強調し、他人を思いやる心や感動する心などの豊かな人間性
- たくましく生きるための健康や体力

### (4) 学習指導要領の理念の実現

#### ① 学習指導要領の基本方針

- 教育基本法改正法等で明確になった教育の理念を踏まえ「生きる力」（確かな学力・豊かな心・健やかな体）育成すること。
- 知識・技能の習得と思考力・判断力・表現力等の育成のバランスを重視すること。
- 道徳教育や体育などの充実により、豊かな心や健やかな体を育成すること。

#### ② 「確かな学力」の内容

【学ぼうとする力】…関心・意欲・態度

【学ぶための力】…基礎的・基本的な知識・技能の習得

【学ぶ力】…課題発見・解決能力、思考力・判断力・表現力等

## (5) いじめ・不登校の克服

### ① いじめ問題への対応

- 早期発見と早期対応  
児童生徒の発する小さなサインを見逃さないこと、児童生徒理解及び信頼関係の構築
- いじめ・不登校対策委員会を中心とした組織的な指導体制の構築  
指導方針の共通理解と役割分担による迅速な対応、保護者との信頼関係構築  
関係機関との連携・協力
- 開発的・予防的指導の充実  
いじめを絶対に許さないという教員の意識と学校・学級づくり  
児童生徒同士の心の結びつきを深め社会性を育む教育活動推進  
人権感覚の育成 社会の一員・形成者としての資質の育成

### ② 不登校への対応

- いじめ・不登校対策委員会を中心とした組織的な指導体制の構築  
児童生徒に対する共通理解・情報共有に基づいた柔軟な指導・援助体制の構築  
児童生徒・保護者との信頼関係構築、関係機関との連携・相互協力及び補完  
学校種を越えた連携と情報の共有、小中の学校間移行・学年移行の円滑化
- 開発的・予防的指導の充実  
すべての児童生徒にとって楽しく居心地のいい学校づくり  
社会的自立に向け児童生徒が自らの進路を主体的に形成していくための支援

### ③ 適応指導教室（「オアシス21」）

#### ア 適応指導教室事業方針

- ・ 「不登校」児童生徒への対応は、教育問題としてだけでなく、人生の方向性を見出させるうえでも依然大きな社会問題である。集団生活になじめない、心病んでいる不登校の児童生徒を対象に、特別に配慮した指導を行うことによって、当該児童生徒の自立を促し、学校生活及び社会生活への復帰を支援する。
- ・ 適応指導教室運営を中心にしつつ、不登校に関する諸活動を展開することによって、不登校に関する支援センターとしての機能を充実する。

#### イ 組織

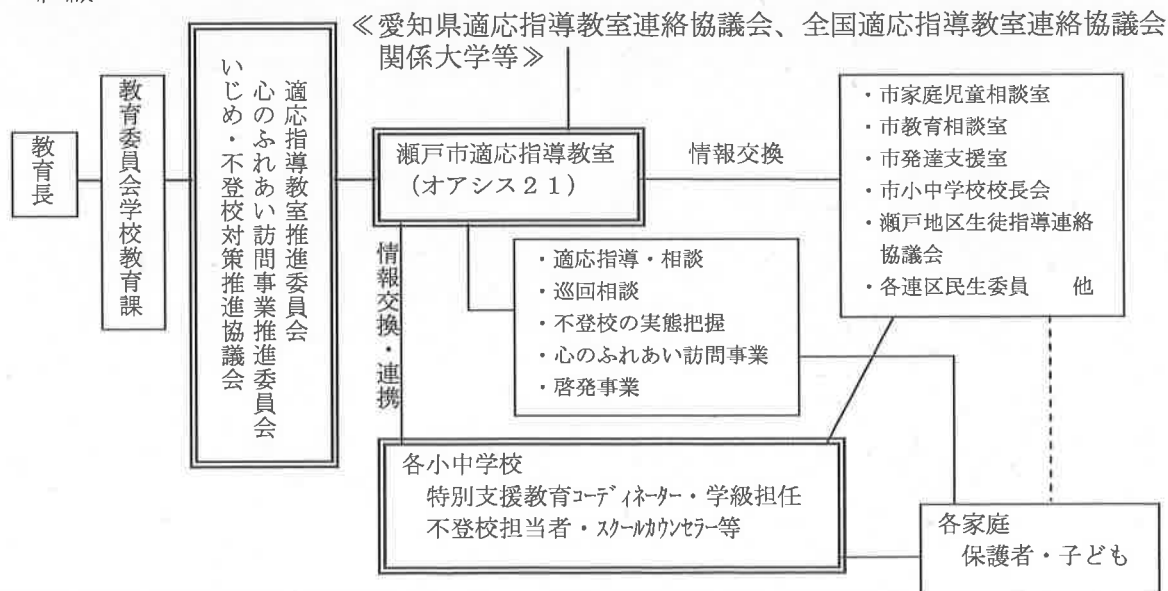

## ウ 事業内容

- 適応指導・相談
  - ・ 適応指導 … 適応指導教室での通級指導
  - ・ 適応相談 … 不登校に関する常時相談（電話相談・来所相談）
- 巡回相談
  - ・ オアシス相談… オアシス21での面接相談
  - ・ 学校巡回相談 … 15小学校へ出向いての面接相談
  - ・ 保護者懇談会 … 不登校児童生徒の保護者懇談会としての相談会
- 調査・研究
  - ・ 市教育委員会へ報告された長欠児童生徒の資料整理、巡回による実態調査
- 「心のふれあい訪問」事業
  - ・ オアシスメイトによる「閉じこもり」「不登校」児童生徒とのふれあい訪問活動
- 啓発事業
  - ・ 教職員啓発 … 校内現職教育・適応指導教室の参観・主任者会等による啓発
  - ・ 保護者啓発 … 適応指導教室からの通信「オアシス21」の発行、懇談会による啓発等

## エ 運営方針

- ・ 「学校復帰」を第1目標として支援する。
- ・ 来所と退所の時刻は、児童生徒と話し合って決める。
- ・ 通級の服装は、自由とする。
- ・ その児童生徒に適した目標・課題を指導員と相談しながら設定する。
- 指導方針
  - ・ 指示を避け、質問を待つ。
  - ・ あせらず、意思決定を待つ。
  - ・ 自分で計画し、実行するのを待つ。
- 目的
  - 不登校の児童生徒を対象にして、相談・指導を行うことにより、学校生活および社会生活への復帰を支援する。
- 設置場所
  - 平成7年10月、瀬戸市体育館2階に仮施設として開設したが、平成8年度末に移転が終わり、現在は瀬戸市やすらぎ会館2階に設置されている。
- 対象者
  - 心理的・情緒的な理由により、不登校の状態にある市内小中学校の児童生徒で、本人及び保護者が通級を希望し、学校から申請のあった者
- 活動内容
  - ・ 通級児童生徒…適応相談・通級適応指導(個別学習・体験活動・行事支援)
  - ・ 在宅児童生徒…教育相談(家庭訪問ーオアシスメイトの派遣)
  - ・ 保護者・教師…教育相談(心理相談事業、電話相談・来所相談)
- 担当者
  - 瀬戸市適応指導教室指導員、ボランティア活動のオアシスメイト
- 開設日時
  - 月曜日から金曜日まで
    - ・ 通級指導 … 午前9時00分 ～ 午後3時00分
    - ・ 教育相談・適応相談 … 午前9時00分 ～ 午後5時00分

- 入級について
  - ・ 入級についての主体的な指導は、学校側があたる。
  - ・ 保護者が学校と十分話し合い、学校長から所定の申請書を提出する。
  - ・ 保護者からの直接の申し込みや関係機関からの依頼があったときは、当該校へ連絡し、手続きをする。
- 入級手続
  - ・ 入級手続きは、所定の申請書を用いる。
- その他
  - ・ 適応指導教室での指導中、あるいは通級途上の事故については、独立法人日本スポーツ振興センターを適用する。
  - ・ 通級の服装と来所・退所の時刻は、自由とする。
  - ・ 通級した日は、学校長の判断で、学校での出席扱いとする。

オ 平成24年度活動報告

○ 適応指導教室の日課

- ・ 4月から3月までの通年の日課（8月と3月末は除く。）この日課を通年の基本形としている。午前中は個別学習の時間《チャレンジタイム》として、通級生個々の能力・学力に応じた学習活動を支援している。



ただ今、  
学習中



午後の《オアシスタイム》は、体験活動の時間として、仲間と調理をしたり、スポーツをしたり、農業体験をすることを通して、分担・協力を学ばせる場としている。

収穫を待つ、かぼちゃ

	9:00	12:00	13:00	15:00
月曜 ～ 金曜	《チャレンジタイム》 個別活動（教科の学習活動） ・小学生＝国語・算数 ・中学生＝国語・数学・英語 （その他の教科の選択可能）	昼食  自由時間	《オアシスタイム》 集団活動（ふれあい活動） ・テニス ・バドミントン ・読書 ・室内ゲーム ・手芸 ・お菓子づくり ・畑作業 ・栽培活動 など	

8月の日課

	9:00	12:00
月曜 ～ 金曜	《オアシスサマー21》 個別活動（個人進度による） ・小学生＝国語・算数 ・中学生＝国語・数学・英語	

- ※ 夏休み中は、《オアシス21》として、学力補充を主な目的に、午前中のみ活動を実施した。
- ※ 参加は個人の自由意思とした。
- ※ 基本的には、現在の通級生を対象としたが、通級できる子があれば、この期間のみの通級も受け付けた。
- ※ 夏季休業中にオアシスキャンプを実施することもある。

・ 3月の日課

	9:00	12:00	13:00	15:00
月曜	《チャレンジタイム》 個別活動（教科の学習活動） ・小学生＝国語・算数 ・中学生＝国語・数学・英語 （個人的には社会・理科も可）	昼食	《チャレンジタイム》	
火曜			午前中の個別学習の延長	
水曜		自由時間	* 4月からの学校復帰をめざす 通級生の学習と生活リズムを支援 する活動。	
木曜				
金曜				

○ 適応指導教室の活動内容

【通級・在籍の状況】

適応指導教室への通級生の数は、「現在何人通級している」という表現しかできない「毎日」「定時に」の通級ができるようになって学校復帰が近づいたことを感じる。

24年度は、4月5日が中学校入学式・始業式、6日が小学校入学式でスタートした。4月からの新しい学年・学級になることでの心機一転を期待したが、4月5日オアシス21スタートの日は、小学生2名、中学生3名の通級生があった。前年度からの継続通級者たちである。年度末の最終段階では、今年度オアシスで関わった通級生は32名となった。内訳は小学生が8名、中学生が24名である。毎日の午前中の通級生数は5～14人の幅であった。平均すると7～10名であった。午前中1時間だけ、2時間だけという子どももおり、弁当持参で午後からも活動していく数は少なくなる。午後の参加は、3～10人の間であった。

・ 4月から7月の時期

3月から4月の年度替わりは学校復帰を強めに後押しし、ゴールデンウィーク後はオアシス見学者が増える。この時期のオアシス見学者は、4月2名、5月5名、6月2名、7月4名であった。

24年度スタートの4月5日、通級生は5名であった。継続してオアシス通級してきた者、2学期からは学校登校するのでもうしばらくオアシス通級をすると決めた者。月末には新たにオアシス見学をした2名を加え13名となった。

この時期のオアシス21の大切な活動は、学校登校を始めた児童生徒の支援である。「中学入学」「新学年が始まる」を機に3名の児童生徒が学校登校を始めた。前年度末から学校・担任と連携を取りながら学校復帰を準備してきたが、いざとなると動けなくなることが多い。1名は順調登校し学校に戻って行けた。2名は4月始業式からしばらく頑張っていたが、その後学校へもオアシスへも断続的登校・通級になっていた。中学生では5月以降も、1学期中間テスト・野外活動・修学旅行への参加をきっかけに、学校からの声かけで上手く学校復帰、行事参加ができるようになった子たちもいた。

・ 8月の時期

〈オアシスサマー21〉として、午前中のみ学習活動を23日間実施した。参加は個人の自由としているが概ね3～5名が毎日出席できた。「生活リズム」を維持させることがねらいである。

また、8月27・28日には、旭高原元気村にて〈オアシスキャンプ〉を実施し、11名が参加できた。キャンプ後、通級が順調になった子どももいる。

・ 9月から3月の時期

9月の2学期の始まり、1月の3学期の始まりも、学期替わりの新たな気持ち・区切りにさせやすい時である。9月初めから中2男子3名が励まし合うように学校復帰をし



ていった。1学期の中間テストから学校と連絡を取り合い、野外活動等の行事にもできるだけ参加させるよう仕向けてきた。どの生徒も当初は戸惑いながら、それでも2名は順調に学校登校ができています。9月に2名、10月1名、1月4名、2月2名が新たに通級生の仲間入りをした。籍はあるもののなかなか毎日通級はできない生徒もおり、それでも平均すると毎日7～10名の子どもたちが通ってきた。

2月・3月は、各学校の担任・係の先生と連絡調整し、午後や夕方の登校、修了式への参加、通知表を取りに行くなど、子どもの実態にあわせた計画を練り、次年度の学校復帰の道を探る期間とした。

**【年間を通しての体験活動】**

オアシス21で取り組ませている体験活動は、年間計画で組み込んだ行事と〈オアシスタイム〉午後の活動に大別できる。家から出ない、学校にいけていない子どもたちだからこそ、体力をつける、体験させる、一緒にやる行動・体験こそが重要である。今年は、通級生が通級生のリーダーとなって指示をする活動も配慮してみた。学校に行けていないから…ではなく、自主的活動として成果は大きかった。

行事参加の人員確定は直前まで困難であるが、「毎日」通級できるようになると、「明日は必ず遅れないように来なさいね」と指示が伝えられ、声かけに応じて行動できた子どもが増えた。行事参加率も良くなってきている。

**(6) 子どもの創造性を伸ばし、未来を切り拓く力を育む力の育成【未来創造】**

各学校が子どもの実態や地域の特色を生かし、創意工夫して主体的・創造的な教育活動を展開し、子どもたち一人一人の未来を切り拓く「生きる力」、「生き抜く力」を育む。  
 <環境教育 国際理解教育 キャリア教育 食育 福祉教育 自然体験 地域学習等>

**【環境学習】**

市天然記念物である学校のマメナシを1年生から6年生まで系統的かつ横断的に学習し、環境保護の実践体験を行っている。地域の「マメナシ観察会」のみなさんと一緒に世界の環境問題を考えることができた。(写真は、2年生の学習会)



**【国際理解教育】**

オーストラリア、ニュージーランドの学校と友好提携し、相互訪問活動を通し、国際交流活動を行っている。

訪問を受け入れた場合は、全校生徒がふれあえるよう工夫をし、訪問した場合には、帰国後、文化祭等で報告会を行い、全校生徒が共有できるようにしている。



オーストラリア ビクトリア州  
ロウビル・セカンダリー・カレッジの生徒との授業

ニュージーランド バルモラル校  
の生徒との書写



ニュージーランド  
ワイコウワイ中学校  
での交流



帰国後  
の文化祭  
での報告  
会の様子

## 【福祉教育】

障害のある方への理解を深めるため、実際にお話を聞いたり、自分で体験した。アイマスクをしての授業では、実際に階段の上り下りをしたり、また、それらの児童に付き添ったりすることにより、どう支援していくのかも同時に学ぶことができた。



実際に車いすに乗っての体験



アイマスクをしての授業

## 【合同活動】

中学校1校、小学校3校及び特別支援学校1校の5校児童生徒による小中養護合同ユートピアプラン。中学校1年生が、同学区内の小学校及び特別支援学校の児童生徒と合同で、地域美化活動を行った。



## (7) 保護者・地域への発信、市民・関係団体との連携【まるっとせとっ子フェスタ】

### ① ねらい

瀬戸市在住・在学の子どもたちが、日頃の学習の成果を発表する場として、毎年11月に「まるっとせとっ子フェスタ」を開催している。このフェスタは、子どもたち同士、また、子どもたちと市民の方が交流し、つながりと信頼を深める場でもある。

子どもたちが元気いっぱい活動する様子をご覧いただき、瀬戸の学校、瀬戸の教育について、ご理解を深めていただきたいとの思いで、企画・運営している。

### ② 内容

#### ア セとっ子音楽会

瀬戸市内にある学校が、日頃練習してきた歌や合奏の成果を発表し、保護者や地域の皆様に聴いていただくもの。

元気いっぱいの小学生の歌声・レベルの高い中学生の合唱・気持ちをひとつにした部活動の演奏など、聴き応え十分。



#### イ 中学生 英語スピーチコンテスト

瀬戸市内8つの中学校の代表生徒が、英語スピーチに磨きをかけ、舞台発表を行う。

国際交流を行っている中学校の、ニュージーランドやオーストラリアでの活動の様子も発表する。



#### ウ 学校活動ブース

子どもたちが作ったり、仕入れたりした品物を、大きな声でアピールして販売する。お値打ち品や、ユニークな商品をじっくり見ながら、楽しく買い物をしていただき、瀬戸市のキャリア教育の一端をご覧いただく。



## エ 各種展示会

瀬戸市の子どもたちが、授業で制作した作品や、夏休みに挑戦した課題を展示する。子どもたちの奇想天外な豊かな発想力や、大人顔負けの見事な作品は、多くの方々から賞賛の声をいただいている。



### 【展示内容】

せとっ子書写展、瀬戸子ども図工・美術展、せとっ子科学展、特別支援教育展、技術・家庭科展、ポスター展、

## オ わくわくせとっ子ワールド

まるっとせとっ子フェスタに来場した方々を、体験ブースでおもてなしする。大学生や高校生にもご協力いただいたり、瀬戸市内の先生方にもアイデアを出していただきながら、いろいろなジャンルのブースを楽しんでいただく。



平成25年度 協力団体

瀬戸市子ども会連絡協議会・愛知教育大学・南山大学・瀬戸窯業高校・瀬竹会・Panasonic

## カ 瀬戸の教育市民フォーラム

教育市民フォーラムは、保護者を含む市民が、瀬戸市の教育に主体的に関わっている姿を実現するための場として位置付けられており、毎年、より多くの市民に教育に対する興味を持ってもらえるよう企画、開催している。

### ○フォーラムの概要

#### 第1部：「キミチャレ2012」活動映像上映&発表会

「キミチャレ」とは、子どもたちがチャレンジテーマを設定し、テーマ実現に向け試行錯誤しながら努力し、その過程で経験した「自信」や「挫折」を自らの糧として成長してもらうことを目的とした事業。具体的には、応募者の中から選考によって選ばれた小中学生に、夏休期間を利用してチャレンジ活動をしてもらい、フォーラムにおいて、その活動結果を映像も交えながら報告、発表するもの。

#### 第2部：講演者会

毎年、いろいろな分野の第一線で活躍している方を招へいし、子どもや保護者、市民に夢や感動を与える講話をしていただくもの。



(8) 特別支援教育の充実

① 瀬戸市の特別支援教育体制図（平成25年度）

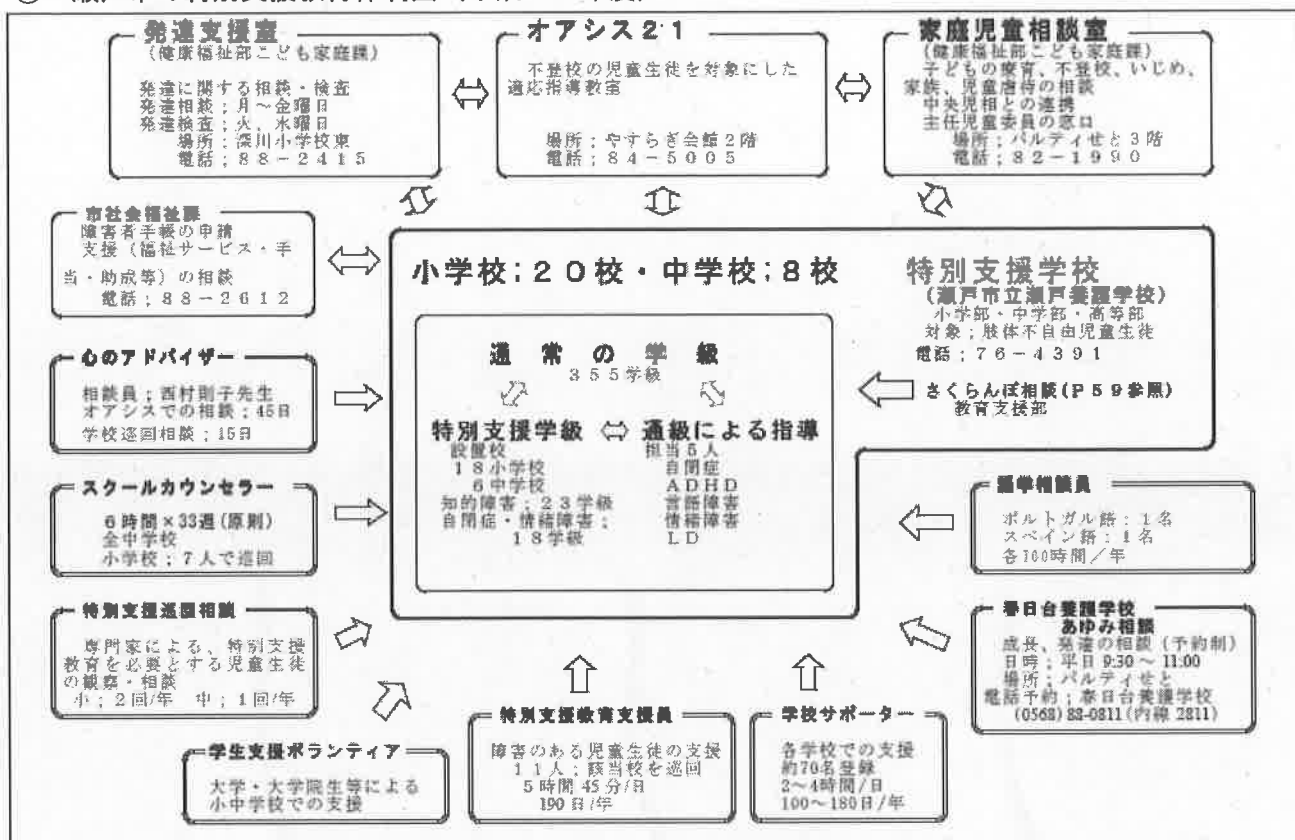

② 瀬戸養護学校（愛称：さくらんぼ学園）

ア 平成24年度までの状況

平成22年4月に瀬戸市養護学校（愛称「さくらんぼ学園」）が設立された。校訓の「支え合い、活動的に、今を生きる」のもと、3年間、保護者・地域・職員が一丸となって教育を進めてきた。小規模校の利点を生かし、個々の児童生徒の障害の状態に応じたきめ細かな教育活動により、着実に教育効果を上げつつあることで保護者や地域からの評価も高まり、地域に根ざした養護学校の認知も広まってきている。

瀬戸養護学校の特色である、萩山小学校との併設という利点を生かし、開校当初より、萩山小学校や居住地の学校との交流活動を盛んに行ってきた。両校の各学年交流（下表参照）をは

	1学期	2学期	3学期
1年	チーム対抗ボウリング	食育「さつまいもの生長、調理」	給食交流・手紙交流
2年	歌・ゲーム	打楽器合奏	給食交流
3年	合唱、合奏	合奏	卒業生を送る飾り作り
4年	風船バレー	音楽 グループでの発表	1/2 成人式
5年	スタンプ交流	ポッチャ大会・給食交流	1年間の思い出作品作り
6年	合唱、合奏	給食交流	ポッチャ・ゲーム・歌

じめ、学校行事では、「まるっとせとっ子フェスタ」音楽会で合同発表をするなど、両校ともに力を入れて取り組んでいる。これらは、障害の有無にかかわらず、誰もが相互に人格と個性を尊重し会える共生社会を築くというノーマライゼーションの理念の実現に向けた取り組みであると言える。

このように、保護者・地域より認知・評価されるに伴い、入学者数が増加している。開校当

初 27 名だった在籍数が、平成 24 年度には 47 名になり、平成 26 年度には 57 名になる予定である。学級数の増加に伴い、教室の確保のため、光陵中学校の一部を養護学校の光陵校舎とし、中・高等部を移転することで、より年齢に近い中学生との交流ができると考えている。平成 25 年度には光陵校舎の大規模改修を行い、平成 26 年度より瀬戸養護学校光陵校舎が開校できるよう、準備を進めている。



#### イ 今後の課題

瀬戸養護学校が地域の特別支援教育のセンター的な機能を果たすため、教育支援部による小中学校への巡回相談活動を行っているが、相談件数・相談内容等、さらなる活動の充実を期待したい。

また、光陵校舎開設に伴う備品整備、看護師・介護員などの人的配置など、在籍者数の増加に合わせて計画的に進めていく必要がある。

### ③ 特別支援学級

#### ア 現状

平成 19 年 4 月から「特殊教育」に変わって「特別支援教育」が学校教育法に位置づけられ、発達障害に対する人々の理解が進むにつれて、特別支援教育に対する社会的なニーズが高まってきた。瀬戸市においても、保護者の期待に応える形で特別支援学級が次々と開設され、平成 25 年度現在では、市内 28 小中学校中、特別支援学級が開設されていない学校は 4 校のみとなった。現在、知的障害学級 23 学級、自閉症・情緒障害学級 18 学級が開設されており、合計 122 名の児童生徒が特別支援学級で学んでいる。各学級独自に、一人一人の障害の状況・発達の状態に合わせた教育課程が編成され、一人一人の教育的ニーズに合わせたきめ細やかな指導が行われている。



特別支援学級に在籍する児童生徒は、校内での交流学習だけでなく、他校特別支援学級との交流活動も積極的に行っている。

毎年行われているあすなろ交流会では、市内小中学校の特別支援学級に在籍する児童生徒が一堂に会し、グループに分かれて自己紹介をしたり、チームを組んでゲームに取り組んだりしており、一緒に楽しく活動することで、自主性・社会性を伸ばし、自立心を育てるよい機会となっている。

また、公立陶生病院内の院内学級は、病弱・身体虚弱学級として、対象児童が当該病院に入院した場合に効範小学校に設置される。

#### イ 今後の課題

特別支援学級の基準定員は 8 名であるが、学級によって、個別指導を必要とする児童生徒が複数在籍している学級があり、指導者の数が足りない状況にある。特別支援教育支援員や学校サポーター等で対応しているが、基準定員の見直しを含めた各関係機関への働きかけが必要である。また、特別支援教育の経験の少ない担任もいることから、特別支援教育担当者研修のさらなる充実を図る必要がある。

#### ④ 通級による指導

##### ア 現状

瀬戸市には現在、5学級分の通級指導教室が開設されている。5学級を8校で分け、小学校7校、中学校1校で、それぞれの障害種別に応じた取り出し指導をしている。

通常の学級に籍を置く、自閉症・情緒障害・ADHD・LD・言語障害等、心身に軽度の障害がある児童生徒に対し、各教科等の指導は通常の学級で行いつつ、障害に応じた特別の指導を特別の場で週1～8時間程度行っている。

平成25年度 通級による指導

学校名	学級名	障害種別	
陶原小	通級指導教室	自閉症	設置校
東山小	通級指導教室／コスモス組	自閉症	巡回校
西陵小	通級指導教室／コスモス組	ADHD	設置校
幡山西小	通級指導教室／大空組	ADHD	巡回校
水南小	通級指導教室／組	LD	設置校
長根小	通級指導教室／組	LD	巡回校
萩山小	通級指導教室	言語障害	設置校
光陵中	通級指導教室	情緒障害	設置校

##### イ 課題

どの学校にも、通級指導対象の児童生徒が通常学級に複数在籍している。上記8校以外に、通級指導教室のような学びの場が無く、通常学級で対応している。通級指導教室で担当できる児童生徒の数には限りがあり、本来通級指導を必要としている児童生徒が指導を受けられない場合もある。通級指導教室の設置について、各関係機関への働きかけが必要である。

#### ⑤ 特別支援教育支援員及び学校サポーター

通常学級・特別支援学級に在籍する、特別な支援を必要とする児童生徒に対応するため、市全体として特別支援教育支援員を11名、学校サポーターを約70名配置している。

さらに一人一人の教育的ニーズに的確に応えるため、特別支援教育支援員及び学校サポーターの充実を図る必要がある。

## 2 「生き抜く力」を育む教育

### (1) 教育課程の編成

児童生徒に「生きる力」「生き抜く力」を育むことを目指し、創意工夫を生かした特色のある学校づくりを推進していくために、学習指導要領、地域・学校の実態、児童生徒の心身の発達段階と特性、今日的な教育課題等を考慮しながら、学校や教員の創意工夫による特色ある教育課程を編成する。

### (2) 「生き抜く力」を育む教育活動の推進

#### ① 特色ある学校づくり

- ・ 児童生徒や地域の実態を生かした特色ある教育活動の工夫
- ・ 家庭や地域との連携強化などを通じた開かれた学校づくりの推進
- ・ 未来への夢や希望、あこがれや感動する心をはぐくむ学校づくりの推進

## ② 愛情あふれる学級づくり

- ・ 一人一人の存在を認め合い、互いに高め合うことのできる学級
- ・ 集団に所属する喜びや楽しさを味わわせることができる学級
- ・ 安心して自己を生かすことができ、一人一人の個性や能力を発揮できる学級

## ③ 充実した授業づくり

- ・ 充実した言語活動が行われる授業
- ・ 体験的な学習や課題解決学習等、自主的・自発的な学習が展開される授業
- ・ 学ぶことの楽しさや達成することの喜びを味あわせ、学習意欲の向上を促す授業
- ・ 学習内容を確実に身につけさせる授業
- ・ 指導過程や成果についての評価、及び指導の改善が継続的に行われる授業
- ・ 見通しを立てたり振り返ったりする学習活動を重視した授業
- ・ 個に応じた指導の充実した授業

## ④ 豊かな心を持ち、たくましく生きる人づくり

- ・ 自ら課題を見つけ、自ら学び、自ら考え、主体的に判断し、よりよく問題を解決する資質や能力の育成
- ・ 学校教育全体を通して推進する充実した道徳教育
- ・ 子どもたちの創意・工夫が発揮された特別活動の実施
- ・ いじめや差別・偏見の解消に向けた人権教育の推進、これまでの教育の根本的な見直し
- ・ 一人一人の生き方を大切にしたキャリア教育・進路指導の充実
- ・ 自己の内面を見つめたり、様々な悩みや心の揺れ・葛藤と向き合い、未来に夢や希望を抱いてよりよく生きようとする実践的な力の育成
- ・ 健康の増進と体力の向上、安全に主体的に心がける自己管理能力の育成
- ・ 食に関する正しい知識と望ましい食習慣など、健康な生活習慣の形成

## ⑤ 社会の変化に対応する教育

### ア 今日的な教育課題への対応

- ・ 持続可能な社会をつくるための担い手として必要な資質・能力の育成
- ・ 国際的な視野に立って、主体的に行動するために必要とされる資質・能力の育成
- ・ 自己の生き方・自らの将来について考える機会の充実
- ・ 情報社会に必要なモラル・情報活用能力等を身に付けさせる情報教育の充実
- ・ 安全教育・防災教育の充実
- ・ 障害のある児童生徒の指導の充実
- ・ 外国人児童生徒の指導の充実

イ 生徒指導

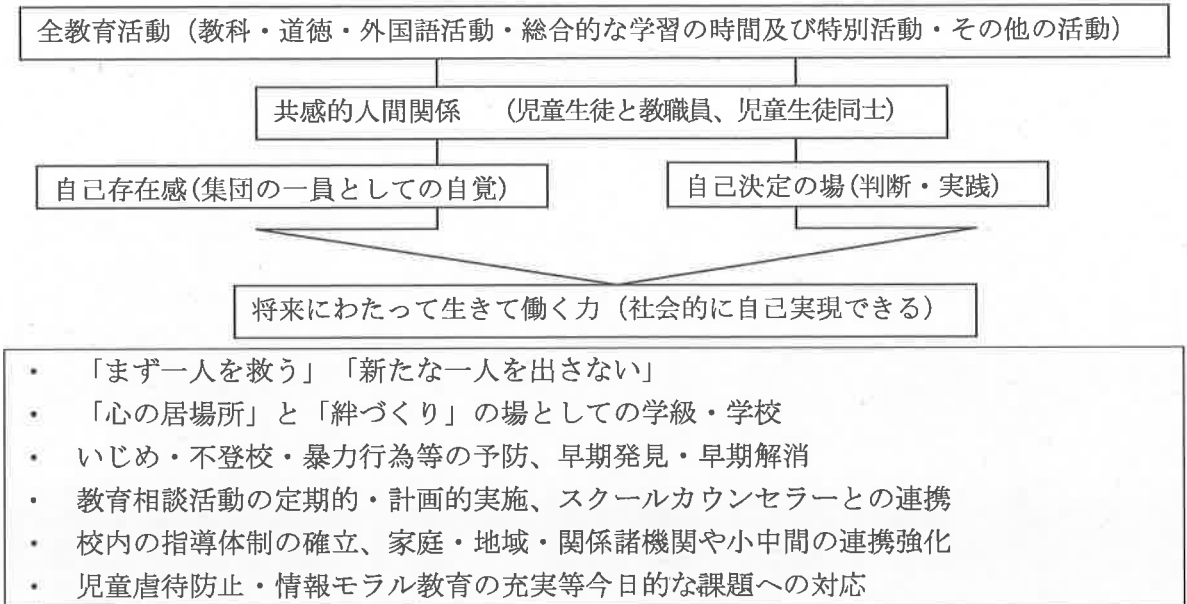

ウ キャリア教育

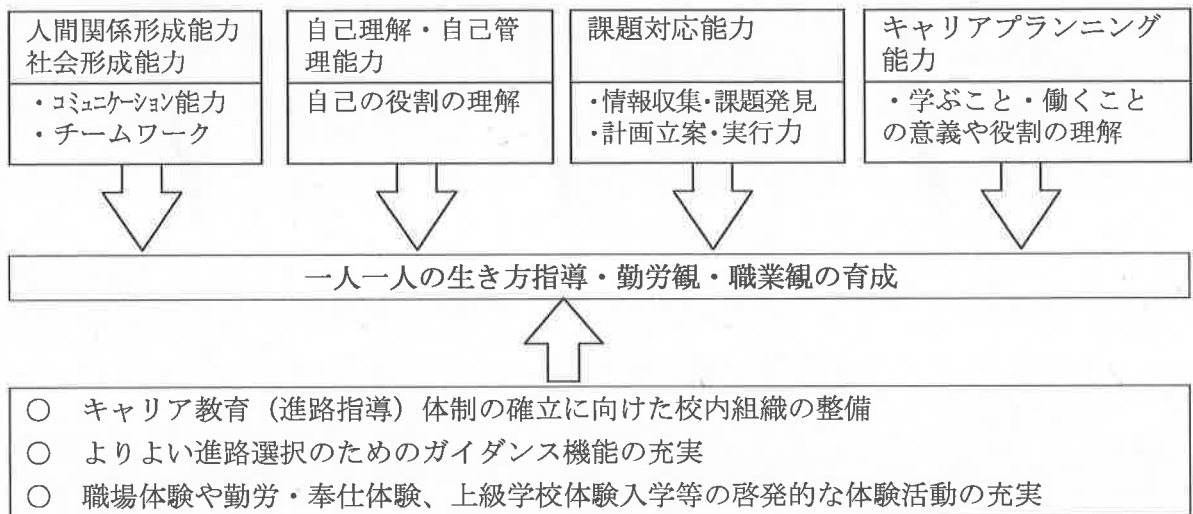

エ 健康教育

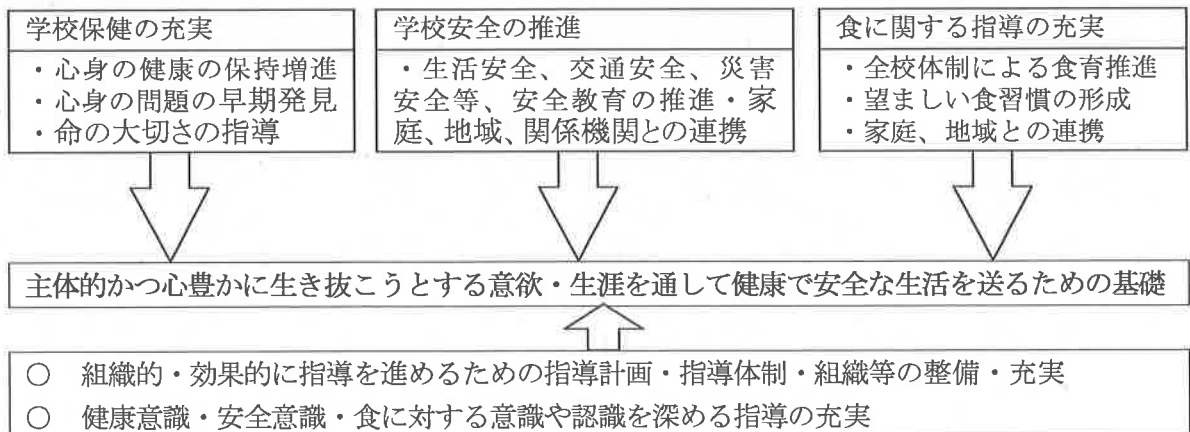



## 【瀬戸の食育】

### 食育の経緯



**国民の食生活をめぐる様々な問題**

- 栄養の偏り
- 不規則な食事
- 肥満や生活習慣病の増加
- 食の海外への依存
- 伝統的食文化の危機
- 食の安全への不安

**「啓発から実践へ」**

- ◎ 「健康な体をつくる」
- ◎ 「豊かな心を育む」
- ◎ 「環境に優しい暮らしを築く」

#### 国

平成17年7月  
「食育基本法」施行  
平成18年3月  
「食育推進基本計画」決定  
平成23年4月  
「第2次食育推進基本計画」決定

#### 愛知県

平成18年3月  
「愛知県食育推進会議」設置  
平成18年11月  
「あいち食育  
いきいきプラン」作成  
平成23年5月  
「あいち食育いきいき  
プラン2015」作成

#### 瀬戸市

平成22年4月  
「瀬戸市食育推進計画」策定

子どもたちが、望ましい食生活を自ら工夫し、  
豊かで健康な生活を築いていく基礎を培う

### 平成22年度の主な実践例

#### 長根小学校

「教科・領域を連携させて行う食育の実践」－『食育の視点を取り入れて』

- 『食育の視点』を取り入れた、教科・領域を連携させて行う食育の実践

#### 西陵小学校

「食ではぐくむ豊かな心」教科等の学習、給食指導、家庭・地域との連携を通して

- 『豊かな心』の育成を『食』を通して実現させていく」取組を展開した実践

### 平成23年度の主な実践例

#### 光陵中学校

「もちつき大会」

- 地域の方々へ感謝の気持ちを伝える
- 餅つきを通して地域との交流を深める



#### 品野中学校

「瀬戸焼きそばに挑戦」

- 買い物や調理を経験する
- 地域独自の食文化を知り、関心を持つ

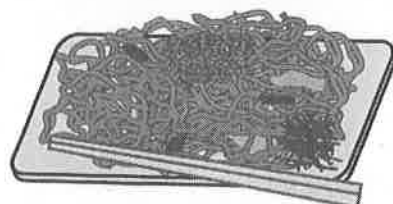

## 平成24年度の主な取り組み

### 取り組みの重点

- (1) 栄養教諭・栄養職員との連携
- (2) 食に関する実態調査の考察
- (3) 食育の指導事例集のあり方について

### ★ 瀬戸市の食育は全国でも注目 ★

西陵小学校は、平成24年11月15日に大分県大分市で開催された、第63回全国学校給食研究協議大会において、「平成24年度学校給食文部科学大臣表彰」を受けました。牧場での搾乳体験や漁港での干物作り、また保護者とともに「西陵カフェ」を開催するなど、ユニークな実践が脚光を浴びました。

## 今後の食育推進に向けて

栄養の先生方とTTを組んでの授業を充実させるために、食育の指導案作りを進めています。



【栄養についての専門知識】



【子どもたちの学びについての専門知識】

### 栄養教諭・栄養職員研修会

打合せの時間を少しでも短くして、効率よく授業を実践していくために



担任の先生方とのTT指導案の蓄積

## (3) 学習指導と評価

- 児童生徒のよさや変容を積極的にとらえ、一人一人の可能性を最大限に伸ばそうとする評価観をもって学習指導にのぞむ。
- 指導の過程や成果を評価し、評価したことを指導の改善に生かす。
- 評価方法を工夫・改善する。
  - ・ 目標に準拠した評価規準を設定し、事前に指導の手だてを構想しておく。
  - ・ 客観的な評価のために、チェックリスト・行動観察記録・写真等、様々な資料を活用する。
  - ・ 児童生徒の相互評価・自己評価の場面・方法を工夫するとともに、自己評価能力を高める。

### 3 教職員の研修

#### (1) 方針

- 教育に携わる者として、自らの専門性確立のために、謙虚な態度でたゆまなく研修に努める。教員は、『教員自らの生きる力』を高める。
- 校内現職教育の充実に努め、本年度の学校教育目標の達成をめざして、研修活動を推進する。
- 文部科学省、愛知県教育委員会、愛日地方教育事務協議会、市教育委員会及び各種教育研究団体の研修機会を活用する。

#### (2) 教職経験に応じた研修と「教員自らの生きる力」の取得・発揮

経験	「教員として必要な資質能力」	年数	主な研修	「教員自ら生きる力」の取得・発揮
	学級指導・生徒指導・学級経営 学校における職務一般等について の職務遂行能力を取得	1 年 目	初任者研修 ○ 県・尾張・市の研修計画に基づいて実施する。	
		2 年 目	2年目研修 ○ 教育研究の進め方について研修 ○ 夏季研修（教育実践レポート中間報告） ○ 教育実践レポート提出（A4 4ページ）	
		3 4 年 目	少経験者研修（3・4年目研修） ○ 夏季研修 <生徒指導・道徳・特別活動等> ○ 教育論文執筆は任意とする。	
		5 年 目	○ 教育論文執筆は任意とする。 ○ 校内研修・自主研修等により力量向上を図る。	
		6 年 目	5年経験者研修 ○ 5年研修における校内研修の充実に図る。 ○ 校内研修における課題追求にあわせて「教育論文」を執筆する。	
	学級・学年運営、 教科指導、生徒指導、 学校運営上の職務等 に関しての力量向上	7 8 9 10 年 目	○ 教育論文執筆は任意とする。 ○ 校内研修・自主研修等により力量向上を図る。	
		11 年 目	10年経験者研修 ○ 10年研修における校内研修の充実に図る。 ○ 校内研修における課題追求にあわせて「教育論文」を執筆する。	
		12 年 目 以 降	○ 教育論文執筆は任意とするが、常に自己の教育課題を有し、追求する ○ 各職務・担当に応じた研修 ○ 教員免許更新講習 ○ 校内研修・校内研究 ○ その他の研修 ・ 自主研修、その他	
	若手教員への指導助言 職務に関する専門的知識・技能の向上 幅広い教養の取得 調整力・運営力等の取得			

教員としての力量向上を図り、その専門性を確立していくためには、教職経験を重ねたり、様々な研修を受講したりする中で、その経験や職責、学校において担うべき役割に応じた資質能力を身

につけていく必要がある。あわせて、自己の教育課題を見出すとともに、その解決に向けてたゆまなく研究・研修に努めていかねばならない。こうした過程は、『教員自らの生きる力』を取得し発揮する取組である。児童生徒・保護者・地域から信頼される教員であるために、常に自己研鑽に努めていかねばならない。

#### ① 初任者研修

新規採用教員に対して、教員としての自覚を高め、実践的な指導力を養うとともに、幅広い見識を会得させ、教員として必要な資質の向上と研修意欲の喚起を図る。指導教員を中心として学校全体であらゆる機会を通じて取り組み、研修の充実を図る。

#### ② 2年目研修

採用2年目の教員に対して、初任者研修等を通して身につけた教員としての資質・実践的指導力の更なる向上を図る。また、教育課題の見出し方・教育研究の進め方について研修し、自らの教育課題に基づいた実践を課題レポートにまとめ、提出する。

#### ③ 少経験者研修（3・4年目研修）

3・4年目の教職経験者を対象に、「道徳」「特別活動」「生徒指導」に関する研修を3年1巡で実施する。〔平成25年度「特別活動」・平成26年度「生徒指導」・平成27年度「道徳」〕

#### ④ 教職経験者研修

##### ア 5年経験者研修

- ・ 校内研修の充実を図る。
- ・ 総合教育センターの実施要項に従い研修を行う。
- ・ 平成23年度以降の採用者及び転任者は、校内研修課題を教育論文にまとめ提出する。

##### イ 10年経験者研修

- ・ 総合教育センターの実施要項に従い研修を行う。
- ・ 社会体験研修と異校種体験研修については、併せて3日間の研修を選択し受講する。
- ・ 校内研修・特定課題研究等、校内研修計画の充実を図る。
- ・ 平成23年度以降の採用者及び転任者は、校内研修や課題を教育論文にまとめ提出する。

#### ⑤ 教育研究論文

全教職員を対象に、個人及び共同での教育実践を踏まえた教育研究論文を募集する。

#### ⑥ 指定研修員

研究心旺盛かつ指導力に優れた者で、今日的教育課題を研究課題としている教員を対象として募集する。候補者の推薦は、本人の願書に校長推薦書を添えて、市教委へ提出する。願書等は規定の用紙を学校へ年度当初までに送付する。市教委は、応募者の中から過去の研究実績・研究課題・研究状況等を考慮し、10名程度決定する。

#### ⑦ スクールセミナー

学校の教育活動の充実のために、各校が取り組んでいる「未来創造事業」の推進や教員の授業力・指導力向上に向けて、学校や教職員が自主的で主体的な運営を行う現職教育を推進する。

### ⑧ 精神衛生推進事業

各学校に在籍するいじめ・不登校など様々な問題をもつ児童生徒やADHD・LD・高機能自閉症など発達障害のある児童生徒への理解や指導方法、エンカウンターやソーシャルスキルトレーニングなどの技法等について研修するために、豊かな見識と経験をもつ講師を各学校で招へいする。

### ⑨ セト・ティーチャーズ・アカデミー

瀬戸教育アクションプランの具現化にむけて、教職員の資質の向上を図るとともに、瀬戸の教育を創造していく機会とし、子どもたち一人一人の学びや成長を、確かに支えていく教育活動を推進していくための研修を深めることをねらいとした。

そのために教職員は、子どもたちが「学ぶことが大好き」、「学校が大好き」と言える学校づくり・学級づくりを目指す。こうした学校・学級づくりを進めていくために必要なのは、教師の力量を向上させることであり、瀬戸市の教員や学校のつながりを大切にすることである。



午前中は前教育長の大澤義洋氏を招聘し、「すべての子どもたちが瀬戸で学んで良かった」という教育理念を掲げ、13年間にわたり教育長として「瀬戸市の教育改革」に取り組んでこられた経験や思いを講演していただくことから、子どもたちに「生き抜く力」を育む足がかりを得ることができた。

午後は、瀬戸市の各研究会による自主的・創造的な講座や外部講師の協力を得て、11講座を開設した。その講座に対して個々の先生が興味や課題に応じて講座を選択し、意識の高揚や力量向上を図る機会となった。



各講座に  
真剣に取り組む  
教職員



### ⑩ 各種研修会

教職員の力量向上のため、各種研修会を実施する。

学校経営セミナー、授業力向上研修会、教育情報化研修会、カウンセリング研修会(カウンセリング講座)等

### (3) 各組織による研究推進・研修会開催

#### ① 研究推進校の委嘱

	事業名	委嘱先	年度
金融広報委	金銭教育	長根小学校	24・25
県	夢をはぐくむ あいち・モノづくり体験事業	品野台小学校	25
県		東山小学校	25・26

#### ② 研究の委託

社会科副読本「せと」／「瀬戸」編集委員会

社会科副読本「せと」・「瀬戸」の改訂に向け、資料の収集と編纂等を行う。

教育情報化推進委員会

学校教育の情報化推進に向け、コンピュータを活用した授業の指導方法及び校務用コンピュータの活用についての研究を進める。

性教育推進委員会

性教育の推進を図る。指導用資料「明日へのあゆみ」の改訂を行う。

特別支援教育推進委員会

特別な支援を必要とする児童生徒の実態把握・支援のあり方、効果的な校内支援体制作りについての研究を進める。

食育推進委員会

食育を推進していくためのカリキュラムづくりや指導方法などの研究を進める。

#### ③ 各職務・担当者等研修会

校長研修会、教頭研修会、教務主任研修会、校務主任研修会、保健主事研修会、養護教諭研修会、学校事務職員研修会、学校経営研修会、栄養教諭・学校栄養職員研修会、特別支援学級担任研修会、特別支援教育コーディネーター研修会

#### ④ 各種委員会・連絡協議会

現職教育委員会

現職教育全般に関する企画・運営

就学指導委員会

適正就学にむけての判定や指導の実施

瀬戸の学び創造委員会

「確かな学力」の向上にむけての検討・提言

瀬戸地区生徒指導連絡協議会

小中高校の生徒指導担当者による各校等の情報交換及び問題事例に対する協議

瀬戸市交通安全指導連絡協議会

小中高校の交通安全担当者による各校等の情報交換及び問題事例に対する協議

いじめ・不登校対策推進協議会

いじめ・不登校問題の実態把握、予防・改善策について協議、いじめ・不登校対策研修会の実施

#### 4 学校の状況

##### (1) 学年別児童・生徒数

(平成25年5月1日現在)

No.	学校名	児童・生徒数										
		1年	2年	3年	4年	5年	6年	男	女	計	学級数	
小 学 校	1	陶原	99	95	109	97	100	100	290	310	600 (3)	20 (2)
	2	深川	10	10	14	10	10	10	36	28	64 (2)	8 (2)
	3	祖母懐	17	25	21	15	25	24	63	64	127 (2)	7 (1)
	4	道泉	25	44	27	43	34	33	99	107	206 (2)	9 (1)
	5	效範	98	81	112	96	102	106	313	282	595 (5)	20 (2)
	6	東明	10	14	17	16	23	18	48	50	98	6
	7	古瀬戸	15	14	20	21	22	21	53	60	113 (1)	7 (1)
	8	水野	61	65	58	57	52	60	175	178	353 (6)	14 (2)
	9	水南	91	69	89	96	84	99	272	256	528 (2)	18 (1)
	10	幡山東	73	73	76	68	72	63	224	201	425 (2)	16 (2)
	11	幡山西	100	96	101	103	100	131	319	312	631 (13)	22 (3)
	12	下品野	69	85	70	74	71	80	229	220	449 (4)	15 (2)
	13	品野台	12	8	16	10	14	17	39	38	77 (1)	7 (1)
	14	掛川	6	6	3	4	8	3	19	11	30	4
	15	長根	70	75	80	91	83	81	259	221	480 (8)	18 (2)
	16	原山	44	52	35	46	47	55	134	145	279 (3)	13 (2)
	17	東山	145	159	155	153	149	165	459	467	926 (11)	29 (2)
	18	萩山	26	26	27	30	31	33	79	94	173 (8)	8 (2)
	19	八幡	44	48	51	65	74	65	186	161	347 (3)	13 (1)
	20	西陵	106	121	94	114	121	103	337	322	659 (4)	22 (2)
	計		1,121	1,166	1,175	1,209	1,222	1,267	3,633	3,527	7,160 (80)	276 (31)
中 学 校	1	水無瀬	171	188	188				310	237	547 (18)	19 (4)
	2	祖東	63	72	72				108	99	207 (2)	7 (1)
	3	南山	313	340	324				508	469	977 (12)	29 (2)
	4	本山	49	60	50				86	73	159	6
	5	幡山	179	179	213				324	247	571 (3)	18 (1)
	6	品野	84	91	81				143	113	256 (4)	9 (1)
	7	光陵	98	118	104				171	149	320	9
	8	水野	160	194	164				253	265	518 (2)	16 (1)
		計		1,117	1,242	1,196				1,903	1,652	3,555 (41)
瀬戸養護	小学部		7	8	8	6	2	4	21	14	35	13
	中学部		5	2	3				7	3	10	4
	高等部		5	1	3				7	2	9	4
	計								35	19	54	21

( ) 特別支援学級分再掲

資料：学校基本調査

## (2) 児童・生徒数等の推移

## ① 小学校

(各年5月1日現在)

年 度	1 6	1 7	1 8	1 9	2 0	2 1	2 2	2 3	2 4	2 5	
学 校 数	20	20	20	20	20	20	20	20	20	20	
学 級 数	261 (15)	265 (19)	266 (20)	264 (21)	269 (23)	272 (24)	275 (28)	279 (30)	281 (32)	276 (31)	
教員数	男	169	172	162	169	171	170	176	182	189	183
	女	224	227	244	246	255	250	266	270	281	282
	計	393	399	406	415	426	420	442	452	470	465
児童数	男	3,984	3,986	4,015	3,946	3,986	3,895	3,846	3,736	3,689	3,633
	女	3,626	3,587	3,591	3,543	3,558	3,584	3,606	3,632	3,548	3,527
	計	7,610 (48)	7,573 (55)	7,606 (62)	7,489 (68)	7,544 (71)	7,479 (68)	7,452 (68)	7,368 (80)	7,237 (86)	7,160 (80)

## ② 中学校

年 度	1 6	1 7	1 8	1 9	2 0	2 1	2 2	2 3	2 4	2 5	
学 校 数	8	8	8	8	8	8	8	8	8	8	
学 級 数	106 (7)	108 (8)	106 (7)	111 (8)	111 (9)	119 (11)	113 (10)	117 (10)	114 (8)	113 (10)	
教員数	男	143	143	150	160	153	157	147	148	143	152
	女	86	95	84	87	105	112	105	102	103	100
	計	229	238	234	257	258	269	252	250	246	252
生徒数	男	1,795	1,806	1,853	1,903	1,893	1,954	1,914	1,961	1,918	1,903
	女	1,731	1,728	1,659	1,720	1,715	1,698	1,652	1,636	1,677	1,652
	計	3,526 (27)	3,534 (27)	3,512 (34)	3,623 (33)	3,613 (35)	3,652 (45)	3,566 (46)	3,597 (42)	3,595 (32)	3,555 (41)

## ③ 養護学校

年 度	1 6	1 7	1 8	1 9	2 0	2 1	2 2	2 3	2 4	2 5
学 級 数	—	—	—	—	—	—	12	15	17	21
教員数	男	—	—	—	—	—	17	17	18	17
	女	—	—	—	—	—	17	17	23	35
	計	—	—	—	—	—	34	34	41	52
生徒数	男	—	—	—	—	—	17	22	30	35
	女	—	—	—	—	—	10	14	16	19
	計	—	—	—	—	—	27	36	46	54

※ ( ) 特別支援学級分再掲、教員数は兼務者を含む

資料：学校基本調査



## (3) 教育事務委託児童生徒数

(平成 24 年度実績)

	春日井市	多治見市	合 計
小 学 校	4	0	4
中 学 校	8	4	12

## (4) 学校別教員数

No.	学校名	県費負担職員					市費負担職員			校長名
		教員数			事務	栄養士	用務員	調理員	栄養士	
		男	女	計						
小 学 校	1 陶 原	12	21	33	1	1	2	0	0	前田 芳穂
	2 深 川	7	6	13	1	0	1	0	1	上田 敏彦
	3 祖母懐	4	8	12	1	0	1	2	0	高垣 俊治
	4 道 泉	7	11	18	1	0	1	3	0	河路 洋毅
	5 效 範	12	17	29	1	1	2	0	0	加藤 寛司
	6 東 明	5	6	11	1	0	1	2	0	永草 弘康
	7 古瀬戸	7	6	13	1	0	1	2	0	宮下 滋
	8 水 野	10	12	22	2	0	1	4	0	岩間 譲司
	9 水 南	13	20	33	1	1	1	0	0	石原 邦彦
	10 幡山東	11	17	28	1	1	1	0	0	西原 勇
	11 幡山西	12	26	38	1	1	2	0	0	諸岡 洋志
	12 下品野	11	14	25	1	0	1	4	0	片田 晃司
	13 品野台	4	8	12	1	0	1	0	1	早川 元彦
	14 掛 川	5	3	8	1	0	1	0	0	右高 恭子
	15 長 根	11	18	29	2	0	1	0	1	大塚 尚人
	16 原 山	11	15	26	1	1	1	0	0	長江 章彦
	17 東 山	13	29	42	2	1	2	0	0	前田 孝子
	18 萩 山	8	11	19	1	0	1	2	0	杵渕 家
	19 八 幡	7	15	22	1	0	1	5	0	浅井 光雄
	20 西 陵	13	19	32	1	1	2	0	0	山田 芳人
	計	183	282	465	23	8	25	24	3	
中 学 校	1 水無瀬	21	17	38	2	0	1	0	0	浅井 大司
	2 祖 東	12	8	20	1	0	1	0	0	牛田 和彦
	3 南 山	34	22	56	2	1	2	0	0	杉江 義則
	4 本 山	12	4	16	1	0	1	0	0	水野 明敏
	5 幡 山	22	14	36	2	0	2	0	0	早川 寿
	6 品 野	14	9	23	1	0	1	0	0	八槇 直幸
	7 光 陵	17	12	29	1	0	1	0	0	水野 富士夫
	8 水 野	20	14	34	1	1	1	0	0	谷口 亨
		計	152	100	252	11	2	10	0	0
瀬戸養護		17	35	52	3	1	1	5	1	佐藤 隆

※教員数は兼務者を含む(資料：学校基本調査)

\*用務員・調理員は臨時職員を含む

(5) 中学校卒業生(平成24年度)の卒業後の状況

		男	女	計	割合 (%)
卒業生総数		613	550	1,163	100.0
全日制	国立	3	2	5	0.4
	公立	387	381	768	66.0
	私立	153	128	281	24.1
	県外	3	4	7	0.6
定時制		11	7	18	1.6
通信制		35	22	57	4.9
各種 専修 学校	高等専修	0	0	0	0.0
	各種	0	0	0	0.0
	職業訓練校	1	0	1	0.1
特別支援学校高等部		6	2	8	0.7
就職(除・定時制)		7	2	9	0.8
その他		7	2	9	0.8

(特別支援学級卒業生を含む公立中学および特別支援学校のみ)

○ 高等学校進学率

卒業年度	20	21	22	23	24
卒業生総数	1,192	1,257	1,170	1,233	1,163
進学者	1,114	1,181	1,147	1,169	1,136
進学率 (%)	93.5	94.0	98.0	94.8	97.7

※進学者数には、高等学校卒業資格の取得ができる各種専修学校への進学者数も含まれます。

○ 全日制課程高等学校地区別進学状況

公私立別	公立高校				私立高校			
	23		24		23		24	
地区別	瀬戸市内	他地区	瀬戸市内	他地区	瀬戸市内	他地区	瀬戸市内	他地区
進学者	485	357	417	356	28	227	34	255
進学率 (%)	39.3	29.0	35.9	30.6	2.3	18.4	2.9	21.9

※〔瀬戸市内中学校卒業生(公立中学校のみ)の地区別進学状況を示したもの〕

5 学校施設一覧

平成 25 年 5 月 1 日現在

学 校 名		学 級 数	保 有 教 室 数												
			普 通	理 科	音 楽	図 工 ／ 美 術	コ ン ピ ユ ー タ	生 活 ／ 技 術	家 庭	視 聴 覚	図 書	特 別 活 動	教 育 相 談	進 路 資 料 指 導	
小 学 校	1	陶 原	20	20	1	1	1	1		1		1	5	1	
	2	深 川	8	8	1	1	1	1		2		1	1	1	
	3	祖母懐	7	7	1	1	1	1	1	1		1	3		
	4	道 泉	9	9	1	1	1	1	1	1		2	3	1	
	5	效 範	21	21	1	2	1	1	1	1	1	1	2	1	
	6	東 明	6	6	1	1	1	1		1		1	1		
	7	古瀬戸	7	7	1	1	1	1				1	2	1	
	8	水 野	14	14	1	1	1	1		1		1	3		
	9	水 南	18	18	1	1	1	1	1	1		1	6		
	10	幡山東	16	16	1	1	1	1				1	2	2	
	11	幡山西	22	22	1	1	1	1	1	1		1	2		
	12	下品野	15	15	1	1	1	1		2		2	5	2	
	13	品野台	7	7	1	1	1	兼 1		1		1	1		
	14	掛 川	4	4	1	1	1	兼 1		1		1	3		
	15	長 根	18	18	1	1	1	1		1		1	1		
	16	原 山	14	14	1	1	1	1	2	1		1	12	1	
	17	東 山	29	29	1	1	1	1		1		1		1	
	18	菽 山	8	8	1	1	1	1		1		1	4	1	
	19	八 幡	13	13	1	1	1	1		1		2	10		
	20	西 陵	21	21	1	1	1	兼 1		1		1	2	1	
計		277	277	20	21	20	20	7	20	1	23	68	13	0	
中 学 校	1	水無瀬	19	19	2	2	2	1	2	2		1	5	2	2
	2	祖 東	8	8	1	1	1	1	2	2		2	3	1	1
	3	南 山	29	29	3	2	2	1	2	2		1	5	1	
	4	本 山	6	6	1	1	1	1	2	2	1	2	3	2	3
	5	幡 山	19	19	2	2	2	1	2	2	1	1	2	4	1
	6	品 野	9	9	1	1	1	1	2	2	1	1	5	3	1
	7	光 陵	9	9	2	2	1	1	2	2		1	3	1	3
	8	水 野	16	16	2	1	1	1	2	2	1	2	1	1	1
	計		115	115	14	12	11	8	16	16	4	11	27	15	12
瀬戸養護学校		22	22										1		

(単位：㎡)

プ ール	柔 剣 道 場	校 舎 保 有 面 積	体 育 館 保 有 面 積	校 地 面 積				
				建 物 敷 地	運 動 場	そ の 他	借 用	計
425		4,848	1,097	11,970	24,949	21,571		58,490
297		3,185	733	4,520	7,700	1,982		14,202
310		3,298	581	7,000	12,000	9,156		28,156
435		3,838	684	4,250	13,499	2,638		20,387
310		4,989	674	6,292	7,895	1,685		15,872
335		2,785	666	5,400	8,400	9,234		23,034
310		2,985	671	6,326	9,728	10,726		26,780
310		3,634	681	3,480	837	1,200	17,589	23,106
340		4,499	673	13,116	5,040	7,000		25,156
375		3,480	656	4,540	11,300	5,960		21,800
365		4,666	656	6,956	9,756	1,677		18,389
335		4,137	669	3,500	11,816	1,922		17,238
313		4,673	702	14,512	6,767	6,806		28,085
214		1,693	594	3,277	5,709	16,745		25,731
310		3,765	841	7,353	8,895	3,577		19,825
310		5,503	656	9,500	12,000	2,017		23,517
310		5,240	656	11,000	9,500	2,200		22,700
310		3,050	656	6,553	6,507	4,951		18,011
310		5,062	661	7,250	12,320	5,110		24,680
310		4,502	656	9,907	15,550	3,076		28,533
6,534	0	79,832	13,863	146,702	200,168	119,233	17,589	483,692
275	391	6,385	1,200	14,731	12,594	22,899		50,224
275	376	4,497	1,267	7,350	13,900	15,206		36,456
275	376	7,165	1,333	17,125	17,065	2,210		36,400
	397	4,111	1,211				39,599	39,599
425	358	6,206	1,208	10,142	11,154	3,931	2,400	27,627
275	421	5,120	1,333	10,937	10,663	37,857		59,457
275	644	8,116	1,310	17,226	7,532	8,939		33,697
275	373	4,940	1,217	11,470	18,239	8,560		38,269
2,075	3,336	46,540	10,079	88,981	91,147	99,602	41,999	321,729
		1,044		2,447	2,429	1,849		6,725

資料：公立学校施設実態調査

## 6 瀬戸市立小学校の適正配置

瀬戸市立の小・中学校における児童数・生徒数は、昭和50年代後半にピークを迎え、その後は減少傾向が続いている。そのため、1学年1学級の単学級校の出現や、各学校間に生じたアンバランスなど、学校運営上の諸問題が発生し、児童生徒の教育環境に影響を及ぼしている。

このような状況の中で、平成11年2月庁内に「瀬戸市立小中学校適正配置等検討委員会」を設置して検討を始めたが、各界の方々の幅広い意見を伺い、一層論議を深めるべきであるとの考えから、平成13年1月に教育委員会の諮問機関として「瀬戸市立小学校適正配置等協議会」を設置した。

同協議会では、現行の学校教育に係る諸制度を前提に、将来展望も配慮しながら『子どもたちにとって望ましい学校像』を求めて、約1年半12回にわたる審議の結果、小学校の適正規模・適正配置の基本的な考え方、具体的な方策、実施に際しての配慮事項等について取りまとめを行い、平成14年7月に以下の答申がされた。

### 瀬戸市立小学校適正規模適正配置答申《概要》

瀬戸市では、近年少子化傾向が顕著に現れており、学校の小規模校化が目立っている。一方、南部、西部地区では宅地開発や新たなまちづくりが進み、児童の増加とそれに伴う学級数の増加により、学校の大規模校化が進んでいる。

瀬戸市立小学校適正配置等協議会では、この相反する動きを是正し、瀬戸の子どもたちのより良い教育環境の整備、充実した学校教育の実現に向けて、公平な立場で全小学校を対象に検討し、次のとおり取りまとめた。

#### 適正規模適正配置を考えるにあたっての基本原則

##### 1 学習・教育目標実現への配慮

- (1) 多様な人間関係形成の保障
- (2) 集団的学習活動の保障
- (3) 多様な意見や考え方に触れ、自ら考え、自ら解決する「生きる力」育成への配慮

##### 2 物理的学習・教育環境条件の維持

- (1) 学習活動を維持するに足る特別教室等の確保
- (2) 地域生涯学習拠点としての条件整備
- (3) 通学圏（通学時間等）への配慮

##### 3 家庭・地域社会・学校の連携推進

- (1) 家庭・地域に根ざした学習・教育活動の推進
- (2) 学習・教育活動を支援できる有為な地域人材の導入とそのための環境整備

##### 4 円滑な学校運営の実現

- (1) 適切な教員数の確保による学習・教育活動の保障
- (2) 適正な規模による学校運営の円滑化

#### 具体的方策を検討するための基準

- 1 1学年の適正な規模は、2学級から3学級とする。
- 2 適正な通学距離は、概ね2Km以内とする。

## 7 隣接学校選択制

### (1) 目的

- ・本人及び保護者の願いに応じた学校選択の機会の拡大を図り、積極的に学校に関わっていただく意識を高める。
- ・学校現場の活性化を図り、特色のある学校づくりをすすめる。
- ・学校の活性化に伴って地域と学校の連携をさらに深め、地域社会から学校への幅広い参画をすすめる。

### (2) 選択の機会

小中学校入学時、転入転居に伴う小中学校転入学時

### (3) 選択可能校

小学校入学時は在住の小中学校区、中学校入学時は在住の中中学校区を中心に、周辺の隣接している中学校区の小中学校を選択可能とする。

### (4) 特認校の設定

一般の小中学校とは一線を画する特色のある学校については、隣接の中学校区の児童生徒のみならず、市内全域からの選択希望に対応する必要がある。このことから、品野台小学校はオープンスクール、エコスクールとしての特色があるため、市内全域から選択できる特認校とする。なお、今後特色のある学校が設立された場合、検討の上特認校の設定を行う。

### (5) 抽選の実施

各学校はあらかじめ学校区外からの受け入れ人数を設定し、広報紙や教育委員会ホームページで公表する。受け入れ人数を超える希望者があった場合は、公開抽選により入学者を決定する。なお、兄弟が入学時に希望校に在籍見込みの申請者や、隣接学校選択制実施以前から隣接校に入学可能であった地域に居住する申請者は、抽選から除外し、優先的に入学できるものとする。

### (6) 学校の情報公開

入学前の児童生徒に対して学校の情報を提供するため、各学校は学校要覧及びホームページを作成する。また、学校公開日を設定して教育活動を広く公開する。

### (7) 通学方法

公共交通機関での通学や自家用車での通学を含め、通学方法の決定と安全確保は保護者の責任とする。ただし、自転車通学は原則として認めない。なお、通学に必要な費用は保護者の負担とする。

### (8) 備考

- ・入学が決定した学校には卒業まで通学するものとする。
- ・申請により隣接小学校に入学した児童が、その小学校区が含まれる中学校区の中学校に入学を希望する場合、中学校入学時にも隣接学校選択制の申請を必要とする。なお、その中学校の入学希望者が受け入れ人数を超える場合には、抽選に参加しなければならない。

## (9) 学校別選択可能校一覧

在住小学校区	選 択 可 能 小 学 校
陶 原	深川、祖母懐、道泉、效範、幡山西、長根、原山、萩山
深 川	陶原、祖母懐、道泉、古瀬戸、水野
祖母懐	陶原、深川、東明、古瀬戸、幡山東、萩山
道 泉	陶原、深川、效範、水野、水南
效 範	陶原、道泉、水南、長根、東山
東 明	祖母懐、古瀬戸、幡山東、下品野、品野台
古瀬戸	深川、祖母懐、東明、水野、下品野
水 野	深川、道泉、古瀬戸、水南、下品野、掛川、西陵
水 南	道泉、效範、水野、東山、西陵
幡山東	祖母懐、東明、幡山西、原山、萩山、八幡
幡山西	陶原、幡山東、長根、原山
下品野	東明、古瀬戸、水野、品野台、掛川
品野台	東明、下品野、掛川
掛 川	水野、下品野、品野台
長 根	陶原、效範、幡山西
原 山	陶原、幡山東、幡山西、萩山、八幡
東 山	效範、水南、西陵
萩 山	陶原、祖母懐、幡山東、原山、八幡
八 幡	幡山東、原山、萩山
西 陵	水野、水南、東山

※ 品野台小学校は市内全域から選択可

在住中学校区	選 択 可 能 中 学 校
水無瀬	祖東、南山、本山、幡山、光陵
祖 東	水無瀬、本山、幡山、品野、光陵、水野
南 山	水無瀬、本山、水野
本 山	水無瀬、祖東、南山、水野
幡 山	水無瀬、祖東、光陵
品 野	祖東、水野
光 陵	水無瀬、祖東、幡山
水 野	祖東、南山、本山、品野

## (10) 平成24年度新入学等の許可実績

- ① 小学校 118人
- ② 中学校 80人
- ③ 主な申請事由：通学の距離・安全性、友人関係、家庭の事情、部活動

## 8 就学・私学助成制度

### (1) 要保護及び準要保護就学援助制度

経済的理由によって就学困難な児童生徒について、学校給食費・学用品費等を支給することにより、義務教育の円滑な実施を図ることを目的として援助するものです。

#### ① 要保護及び準要保護児童生徒の認定

- ・要保護児童生徒・・・保護者が生活保護法第6条第2項に規定する要保護者である児童生徒
- ・準要保護児童生徒・・・保護者が生活保護法による要保護者に準ずる程度に困窮していると認められる児童生徒

#### ② 補助対象費目

- ・要保護者・・・修学旅行費
- ・準要保護者・・・学用品費等、校外活動費、新入学用品費、修学旅行費、学校給食費、医療費、  
体育実技用具費

補助対象費目 平成25年度	小学校	中学校
学用品費等	11,730円	22,470円
校外活動費	1,510円(宿泊なし) 3,470円(宿泊あり)	2,180円(宿泊なし) 5,840円(宿泊あり)
新入学用品費	19,900円	22,900円
修学旅行費	20,600円	55,900円
学校給食費	実費	実費
医療費	特定疾病の自己負担分	特定疾病の自己負担分
体育実技用具費	—————	柔道7,300円 剣道50,500円

#### ③ 要保護及び準要保護就学援助実績

年 度	対象児童生徒数		援 助 費
	要保護者	準要保護者	
平成24年度	65人	1,121人	79,809,700円

### (2) 特別支援教育就学奨励費

特別支援学級へ就学する児童生徒の保護者等の経済的負担を軽減し、特別支援学級教育普及奨励を図ることを目的として、保護者の負担能力の程度に応じて補助するものです。

#### ① 補助対象費目

学用品費等、校外活動費、新入学用品費、修学旅行費、通学費、職場実習交通費、交流学習交通費

#### ② 補助額

保護者の負担能力に応じて、要保護及び準要保護就学援助費補助額の2分の1の額。ただし、通学費、職場実習交通費、交流学習交通費は実費。



③ 特別支援教育奨励費実績

年 度	対 象 児 童 生 徒 数	補 助 額
平成24年度	83人	2,842,609円

(3) 私立高等学校運営費補助事業

私立高等学校の健全な運営を図るため、日常的に必要な備品、図書、消耗品等の経費を設置者に補助するものです。

年 度	補助対象高等学校	補 助 額
平成24年度	2 校	900,000円

(4) 学校法人愛知朝鮮学園第七初級学校運営費補助事業

学校法人愛知朝鮮学園愛知朝鮮第七初級学校が行う教育に必要な備品、図書、消耗品等の購入及び施設補修等の経費を設置者に補助するものです。

年 度	補 助 対 象 校	補 助 額
平成24年度	1 校	700,000円

# Ⅲ 学 校 給 食

## 1 学校給食の方針

### (1) 基本方針

栄養バランスのとれた安全でおいしい食事を提供するとともに、学校給食を通して望ましい食生活習慣の形成や好ましい人間関係を体得すること。

### (2) 重点目標

- ① 適切な栄養の摂取による健康の保持増進を図ること。
- ② 日常生活における食事について正しい理解を深め、健全な食生活を営むことができる判断を培い、望ましい食習慣を養うこと。
- ③ 学校生活を豊かにし、明るい社交性及び協同の精神を養うこと。
- ④ 食生活が自然の恩恵の上に成り立つものであることについての理解を深め、生命及び自然を尊重する精神並びに環境の保全に寄与する態度を養うこと。
- ⑤ 食生活が食にかかわる人々の様々な活動に支えられていることについての理解を深め、勤労を重んずる態度を養うこと。
- ⑥ 我が国や各地域の優れた伝統的な食文化について理解を深めること。
- ⑦ 食料の生産、流通及び消費について正しい理解に導くこと。

## 2 学校給食の現況

瀬戸市の学校給食は、センター方式(共同調理方式)と単独校方式(学校調理方式)とで実施している。

＊ センター方式で行っている調理業務(全中学校と掛川小)は、平成12年8月から、配膳業務は、平成14年4月から民間委託で実施している。

＊ 単独校の調理業務も平成15年4月から深川小、品野台小、平成17年4月から長根小、幡山東小、平成18年4月から陶原小、平成19年4月から效範小、原山小、平成21年4月から東山小、平成22年4月から幡山西小、平成23年4月から西陵小、平成25年4月から水南小で実施され、合計11校で民間委託を実施している。

学校給食センター調理風景



(1) 学校給食の業務の流れ

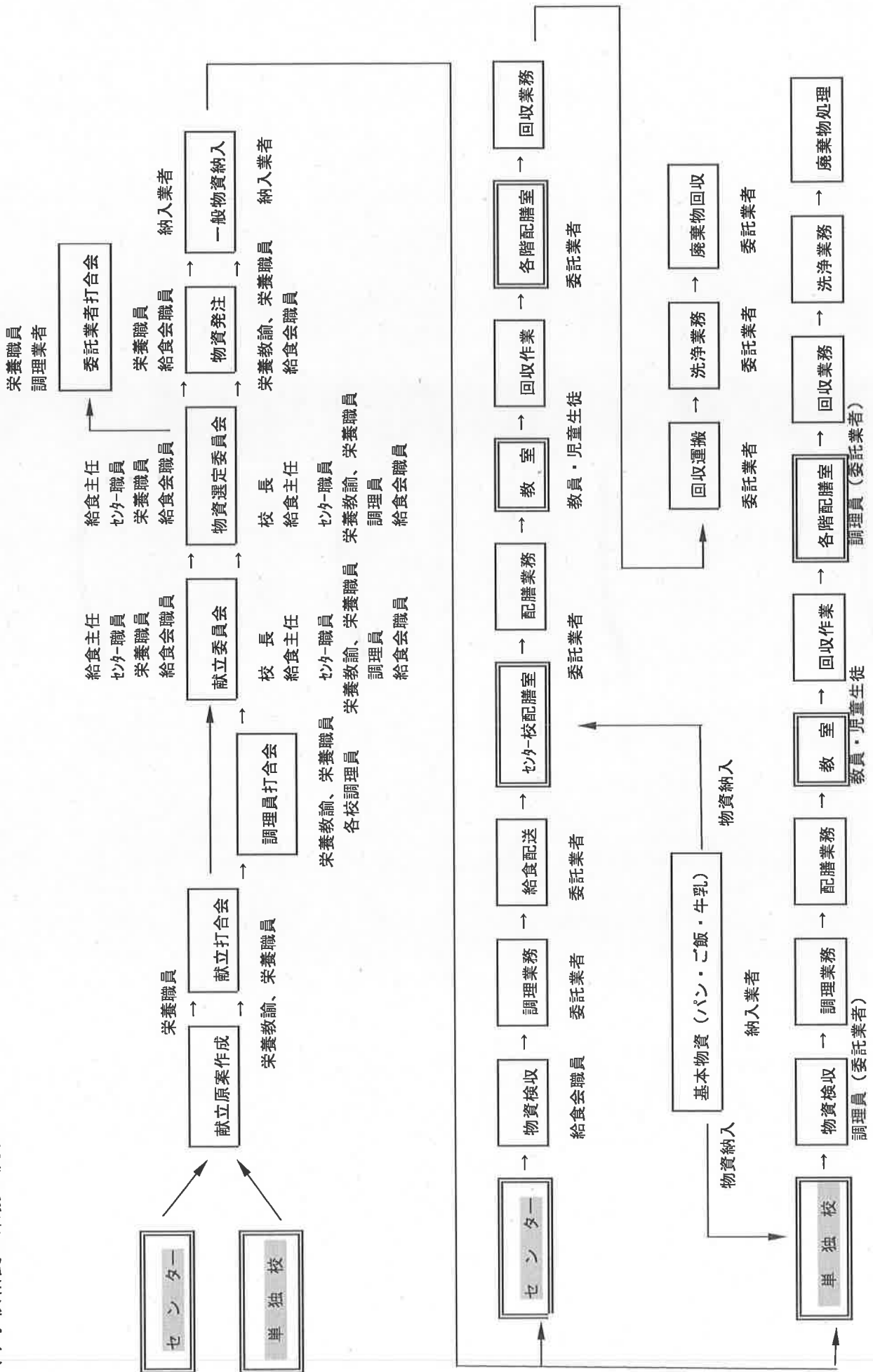

(2) センター校及び単独校一覧

平成25年5月現在

センター校	9校	水無瀬中学校、祖東中学校、南山中学校、本山中学校、幡山中学校、品野中学校、光陵中学校、水野中学校、掛川小学校
単独校	20校	陶原小学校、深川小学校、祖母懐小学校、道泉小学校、效範小学校、東明小学校、古瀬戸小学校、水野小学校、水南小学校、幡山東小学校、幡山西小学校、下品野小学校、品野台小学校、長根小学校、原山小学校、東山小学校、萩山小学校、八幡小学校、西陵小学校、養護学校

(3) 学校給食実施状況

- ① 実施食数 単独調理校 (小学校19校、養護学校1校) 7,821食  
給食センター (小学校1校、中学校8校) 3,906食
- ② 実施回数 190回 (学校行事により異なる。)
- ③ 給食の形態 完全給食で週5回給食を実施している。

ア 主食

ごはん 4回/週 (通年平均) : 委託炊飯と自校炊飯の併用

(精米「あいちのかおりSBL」)

委託炊飯 白ごはん、麦ごはん、わかめごはん、発芽玄米ごはん等

自校炊飯 五目ごはん、ピラフ、チャーハン、とりめし、瀬戸のゴモ等

パン 1回/週 (通年平均) : スライスパン、ミルロールパン、クロスロールパン、米粉パン等

ソフト麺 小学校6回、中学校7回 (通年) : ソフトスパゲティ式麺、中華麺

イ牛乳 200ml (瓶入り)

ウ副食 主菜・副菜・添え物 (果物、ヨーグルト、のりの佃煮、ゼリー等)

(4) 使用食器：強化磁器食器

- ①単独校 平成元年度から、従来のアルマイト食器を順次、強化磁器食器に切り替え、平成5年度には全校導入している。
- ②センター校 平成10年度から使用を開始した。
- ③食物アレルギー対応用食器 平成25年度から、通常使用している食器の色を変えたもの (イエロー) を導入している。



#は応募献立

瀬戸市中学校・掛川小学校

日	曜日	献立名	主食	飲み物	その他	おもに体をつくる もとなる食品	おもに体の調子を整える もとなる食品	おもにエネルギーの もとなる食品
11	木	ハヤシチュー	イカリングサラダ	小麦ごはん	牛乳 いちごタルト	牛乳・牛肉 チーズ・いか ハム	たまねぎ・にんじん・グリーンピース しいたけ・トマト・もやし・きゅうり	麦ごはん じゃがいも・砂糖 油 小麦粉・マーガリン・砂糖
12	金	炊きこみごはん	コロッケ 切り干し大根サラダ	センターごはん	牛乳 ヨーグルト コロッケ	牛乳・鶏肉 かまぼこ・油揚げ ハム・ヨーグルト	にんじん・こんにゃく・ごぼう・枝豆 しいたけ・切り干し大根・きゅうり	ごはん・油 マヨネーズ・ごま 砂糖 じゃがいも・砂糖・小麦粉
15	月	中華風コーンスープ	チンジャオロースー えびシューマイ (㊤2個㊤3個)	ごはん	牛乳 アーモンド入り水 えびシューマイ	牛乳・鶏肉・豆腐 鶏卵・豚肉	たまねぎ・にんじん・パセリ とうもろこし・ねぎ・しいたけ・ピーマン たけのこ・しょうが・にんにく	ごはん・砂糖・油 アーモンド・砂糖 豚肉・砂糖・小麦粉
16	火	あさり入り味噌汁	鯖のごまだれ焼き 豚肉と根菜のきんぴら	ごはん	牛乳	牛乳・豆腐 油揚げ・わかめ あさり・味噌・鰯 豚肉	ねぎ・えのきたけ・れんこん・ごぼう にんじん	ごはん・さとう ごま・ごま油
17	水	トックスープ	鶏肉とカシューナッツのめかめ	韓国ごはん	牛乳 韓国ごり 韓国ごり	牛乳・豚肉・鶏肉	にんじん・チンゲンサイ・しいたけ しめじ・たまねぎ・ピーマン・たけのこ	発芽玄米ごはん トウモロコシ・油・砂糖 カシューナッツ ごま油
18	木	カレーライス	イタリアンサラダ	小麦ごはん	牛乳 愛知のみかんゼリー	牛乳・豚肉 チーズ・ベーコン	たまねぎ・にんじん・にんにく・キャベツ とうもろこし・きゅうり	麦ごはん じゃがいも アーモンド・油・砂糖
19	金	小えびのクリームスープ	スペイン風オムレツ キャベツと枝豆のサラダ	クロワッサン	牛乳 鶏抜きチーズ	牛乳・えび・鶏肉 豆腐・ベーコン チーズ	たまねぎ・にんじん・パセリ・いんげん豆 キャベツ・枝豆・きゅうり	麦ごはん 小麦粉・マーガリン 油・砂糖 じゃがいも・油・砂糖
22	月	マーボー豆腐	バンバンジーサラダ 函子の子甘藷あんかけ (2個)	ごはん	牛乳 発芽のあんかけ	牛乳・豆腐・豚肉 味噌・鶏肉	にんじん・ねぎ・にら・しょうが きゅうり・キャベツ	麦ごはん・砂糖 ごま油・油 卵・砂糖・小麦粉・ごま油
23	火	かきたま汁	井筒煎りのクリーム煮 ごぼうと豆のサラダ	わかめごはん	牛乳	牛乳・わかめ 鶏卵・鶏肉・豆腐 油揚げ・かまぼこ 大豆・オイルツナ	ほうれんそう・ごぼう・ごまつな・ねぎ エリンギ	ごはん・砂糖 ごま・生クリーム
24	水	野菜のスープ煮	チーズとパスタのサラダ ミニオムレツ	愛知の米粉パン	牛乳 コーヒー牛乳の素 ミニオムレツ	牛乳・鶏肉 ベーコン・チーズ ハム	たまねぎ・にんじん・キャベツ・パセリ きゅうり	パン・じゃがいも 油・マカロニ・砂糖 コーヒー牛乳の素 砂糖・油
25	木	生揚げの吹き寄せ	白ごまつね (㊤2個㊤3個) じゃこなっば	小麦ごはん	牛乳 白ごまつね	牛乳・生揚げ 鶏肉・はんぺん しらす下し	こんにゃく・にんじん・たまねぎ さやいんげん・しいたけ・たけのこ ごまつな・もやし	麦ごはん・砂糖 パン粉・ごま油・砂糖・油
26	金	たけのこごはん	えびカツ ごぼうサラダ	センターごはん	牛乳 えびカツ プリン	牛乳・鶏肉 油揚げ	たけのこ・にんじん・かんぴょう しいたけ・ごぼう・とうもろこし	ごはん・ごま マヨネーズ 砂糖・パン粉・小麦粉・油 砂糖
30	火	けんちん汁	愛知のハンバーグ じゃがいもの甘辛バター煮	ごはん	牛乳 のりの佃煮	牛乳・豚肉・豆腐 油揚げ・のり佃煮	大根・ねぎ・にんじん・えのきたけ トマト	ごはん じゃがいも・砂糖 バター パン粉・砂糖

㊤は小学校のみ、㊤は中学校のみ

[付記] 材料の都合により多少の変更を、お許し願います。

## ご入学・ご進学おめでとうございます。

緊張と期待を胸に新しい学年がスタートしたと思います。

学校給食は4月11日(木)から、小学校の新1年生は18日(木)から始まります。

瀬戸市学校給食センターでは、安全で、おいしい給食作りを心がけていきます。

### 今月の応募献立

「鶏照りのクリーム煮」

瀬戸市立瀬戸養正学校 植田 真由美様



さて、みなさんは朝ごはんを食べてきましたか。充実した学校生活を送るためには健康であることが大切です。

健康的な生活のモデルとして「早寝 早起き 朝ごはん」と言われています。

実行するとこんないいことがあります。

**早寝**

からだの疲れがすっきりと  
れて、気持ちよく目覚めら  
れます。

**早起き**

朝の支度に  
余裕がで  
き、忘れ  
物なし。朝  
ごはんち  
かり食べ  
られます。

**朝ごはん**

脳にしっかり栄養が補給さ  
れて、授業がスッキリ頭  
に入ります。

毎月19日は「食育の日」  
～おうちでごはんの日～です。

☆この春、早起きから気持ちの良い生活リズムをつくってみませんか?☆

(5) 給食費の内訳

給食費は、1食当たり小学校240円・中学校280円。

学校給食の形態

平成25年4月現在

学校別	給食の形態	主食		牛乳		副食・その他	給食費
		規格	価格	規格	価格	価格	
小学校	パンの場合	50g	50.01円	200ml	46.62円	143.37円	240円
	米飯の場合	70g	54.27円	200ml	46.62円	139.11円	
	ソフト麺の場合	70g	46.35円	200ml	46.62円	147.39円	
中学校	パンの場合	70g	61.86円	200ml	46.62円	171.52円	280円
	米飯の場合	100g	65.48円	200ml	46.62円	167.90円	
	ソフト麺の場合	120g	54.16円	200ml	46.62円	179.22円	

(6) 栄養摂取状況

摂取基準値と摂取量及び充足率

平成24年度年間平均

区分		エネルギー (kcal)	蛋白質 (g)	脂肪 (g)	カルシウム (mg)	鉄 (mg)	ビタミン				食物繊維 (g)	食塩相当量 (g)	
							A (μg)	B1 (mg)	B2 (mg)	C (mg)			
小学校	摂取基準値	660	20.0	25%~ 30%	350	3.0	140	0.40	0.50	23	6.0	2.5	
	単 独 校	摂取量	661	26.8	22.8	356	2.9	383	0.61	0.54	24	4.0	2.6
		充足率 (%)	100	134	103	101	<u>96</u>	273	152	108	104	<u>66</u>	104
	掛 川	摂取量	700	29.2	24.0	374	3.0	367	0.66	0.58	23	3.6	2.8
		充足率 (%)	106	146	109	106	100	262	165	116	100	<u>60</u>	112
中学校	摂取基準値	850	28.0	25%~ 30%	420	4.0	210	0.60	0.60	33	7.5	3.0	
	摂取量	869	34.9	27.8	420	4.1	436	0.85	0.64	26	4.6	3.4	
	充足率(%)	102	124	99	100	102	207	141	106	<u>78</u>	<u>61</u>	113	

(アンダーラインの部分が未充足)

## (7) おいしく楽しく食事をするための取り組み

- ① 食材の安全性の確保を図る。  
国産のものを努めて使用し、遺伝子組み替え食品や食品添加物の入った食品は極力使用しない。  
真空冷却機等の導入を行い、衛生面の向上を図る。
- ② 家庭へ「給食だより」の配布、一般家庭から募集した献立の導入、PTA試食会の実施、敬老会を含む地域全体との交流会等の開催を図る。
- ③ 空き教室をランチルームとして活用し、食事環境の改善を図る。(バイキング方式、異学年との交流会) 学校給食を通じて、学校と家庭及び地域との連携を図る。
- ④ 調理機器等の充実により、献立内容の多様化を図る。

〈バイキング風景〉





# IV 図書館

# 1 図書館活動

## (1) 基本方針

図書館は昭和20（1945）年創設以来、情報・資料の提供、あるいは学習の場として、多くの人々に利用され親しまれてきました。現在、次のような方針で運営しています。

- ① 情報化・国際化にあわせた図書館サービスを進める。
- ② 市民の学びの場・交流の場として利用しやすい環境づくりを進める。
- ③ 新たな利用者層の獲得を目指す。

## (2) 重点目標

基本方針を実現するために、以下のとおり重点目標を定めています。

- ① 電子情報及び国際化に対応する資料の充実を図り、利用促進を図る。
- ② 学校図書館を利用して各地域に根ざした地域図書館づくりを進める。
- ③ 市民がくつろぎの空間の中で、自ら学ぶことができ、暮らしに役立つ情報を享受し、各年齢層市民の交流の場としても利用できる環境づくりを進める。
- ④ 児童サービスの充実（読書環境の整備、学習活動への支援）を図る。
- ⑤ 高齢者及び障害者の利用促進を図る。
- ⑥ 現在、図書館を利用していない人の利用促進を図る。

## (3) 施設

所在地	東松山町1番地の2	TEL 0561(82)2202	FAX 0561(85)2651
敷地面積	4,222.5 m <sup>2</sup>		
建物	構造	鉄筋コンクリート2階建	
	面積	868.26 m <sup>2</sup>	
	延面積	1,412.26 m <sup>2</sup>	
	構造	軽量鉄骨平屋建（駐車施設）	
	面積	12.17 m <sup>2</sup>	
	構造	軽量鉄骨平屋建（プレハブ集会室）	
	面積	98.69 m <sup>2</sup>	



図書館全景

#### (4) 利用案内

開館時間	午前9時～午後7時（10月～3月は午前9時～午後6時）
休館日	館内整理日（毎月第4水曜日） 特別整理期間（年1回10日以内）、年末・年始（12月28日から翌年の1月4日まで）
利用対象	館内利用は自由、館外貸出は市内在住・在勤・在学及び隣接市町村等に在住の方です。
利用種別	本館・移動図書館共通 個人貸出 — 1人10冊・点まで 期間3週間以内（AV・雑誌は2週間以内） 団体貸出 — 構成員は5人以上、代表及び構成員の過半数は市内在住とし、貸出期間は最長2か月、最大200冊まで

#### (5) 蔵書状況

平成24年度末の蔵書冊数は321,416冊で、対前年度比2.6%増加しました。そのうち雑誌・視聴覚資料を含む購入は20,593冊、寄贈などが1,552冊、除籍が13,743冊でした。  
なお情報ライブラリーを含めて新聞19種、雑誌255種があります。

##### ① 蔵書統計

(冊・点)

	一般書	児童書	郷土資料	点字・大活字本	雑誌	視聴覚資料	合計
平成24年度	199,579	94,075	12,178	2,441	10,318	2,825	321,416
増減	3,762	3,744	543	△9	220	142	8,402

##### ② 資料購入等の推移

年度	人口(人)	資料購入費(千円)	蔵書冊数(冊)	購入冊数(冊)	市民1人当りの資料費(円)
平成17年度	132,275	28,642	287,432	14,674	217
平成18年度	132,290	28,284	307,264	18,010	213
平成19年度	132,996	26,066	305,338	13,950	196
平成20年度	133,412	28,008	303,605	16,225	210
平成21年度	133,656	28,249	305,022	16,853	211
平成22年度	133,121	27,309	307,133	14,601	205
平成23年度	132,825	28,162	313,014	17,464	212
平成24年度	132,130	27,732	321,416	20,593	210

### ③ 郷土資料の状況

地場産業である窯業・陶磁器に関する資料は、国内・国外（姉妹提携都市など）のものを広く収集するように努めています。また、地域資料についても行政機関の協力により収集に努めています。整理・活用が課題となっています。なお、2階の「参考室」にこれらの資料を配架し、閲覧・貸出に供しています。

### (6) 利用状況

平成24年度の入館者数は238,597人で、対前年度比3.6%減となりました。なお、パーティセと3階にある情報ライブラリーは94,008人の入館者がありました。

総貸出冊数は、698,667冊でした。前年度に比べて27,458冊増となっています。

また、移動図書館での貸出は、学校に赴いての団体貸出が大半を占めており、個人貸出は3,401冊（利用者数549人）であるのに比して、学校への貸出は10,380冊となっています。

児童書の貸出は309,579冊と、対前年度比7.1%増でした。職員やボランティアによる読み聞かせやブックスタート、児童関係施設等への貸出など、「子どもの読書活動推進計画」にも基づき、より充実した児童サービスが出来るよう、これからも努めていきたいと考えています。

ビデオ・CD・DVDなど視聴覚資料の貸出は13,480点で、前年度に比して16%利用が減少しました。

雑誌の貸出は24,997冊で、前年度に比して0.7%利用が減少しました。

予約サービスは平成24年度47,253件と、対前年度比11%増となりました。このうちインターネット及び館内OPAC（資料検索機）での予約が、全体の65%となっています。

なお、平成24年度の利用登録総数は60,537人（対人口比45.6%）で、そのうちの約1/3の18,372人が年間をとおして利用されました。

#### 貸出数（冊・点）

一般書	344,614	児童書	309,579	郷土資料	1,029	雑誌	24,997
AV資料	13,480	点字・大活字本	4,968	相互貸借（借受）	792	相互貸借（貸出）	392

#### 利用者用インターネット利用状況

利用場所	利用人数	利用時間
図書館	2,642人	2,567時間
情報ライブラリー	2,696人	1,748時間

## 図書館貸出推移

年 度	貸出数	対平成13年度比	年 度	貸出数	対平成13年度比
平成15年度	602,227	105.1	平成20年度	628,503	109.7
平成16年度	572,854	100.0	平成21年度	661,478	115.4
平成17年度	535,463	93.4	平成22年度	661,093	115.4
平成18年度	542,678	94.7	平成23年度	671,209	117.1
平成19年度	450,945	78.7	平成24年度	698,667	121.9

### (7) 移動図書館

このサービスは、区域の広い本市の状況を鑑みて、現在館開館と同時期（昭和46年6月）から開始しました。昭和62年頃には年間2万冊近くを貸出していましたが、移動図書館での個人貸出利用は年々減少しており、平成22年度からは市内南部、山口・幡山公民館への巡回となりました。一方で情報ライブラリーや地域図書館の開設により、新たなサービスシフトの展開を図っています。

また、学校図書館の整備が遅れている現状から、配本や巡回を希望する学校が増えたこともあり、現在小学校11校に対して学校図書配達の形で年2回、学級単位等の貸出サービスを行っています。

### (8) 団体・施設への貸出

市内全域へのサービスを行うため、地域活動支援室と協力して、市内11公民館への配本サービスを行っているほか、市内小中学校（11校）、私立幼稚園（2園）、保育園・交通児童館・せとっ子ファミリー交流館や発達支援室などの行政関連施設への貸出を行い、平成24年度は、45,423冊の利用がありました。

こうした活動は前述の「子どもの読書活動推進計画」においても提唱されており、学校図書館への援助やネットワーク化を視野に入れたサービス展開を考えています。

### (9) 図書館友の会との協力

平成11年1月に設立された、「瀬戸図書館友の会」（図書館利用者個人参加の組織）との協力関係をとおして、図書館がよりいっそう市民の図書館となるように努めています。

ボランティアとして本の補修や、読書会・絵手紙の会・朗読の会らんどなど、自主的な活動を進めており、また同様に友の会活動を行っている他の図書館への視察や、図書館まつり期間中の「本のリサイクル市」においては、準備から当日まで手伝いに会員が参加したり、独自の企画講演会も開催されています。



友の会の補修ボランティア活動

そのほか、七夕・クリスマスなど四季にあった館内の飾りつけや行事を行い、図書館の雰囲気をごませるなど、こうしたボランティア活動によって、図書館は支えられて成長しています。

### (10) ブックスタート

ブックスタートは、1992年イギリスで始まった運動で、赤ちゃんと保護者が「本を通して楽しい時間を分かち合うこと」を応援する子育て支援の運動です。「家庭での本への意識が高まった」、「図書館によ

く行き、親子で登録している」、「本をよく購入する」などの報告もされています。また、0歳から本にふれあう時間を習慣とすることで、子どもの言語面、計数面双方の思考能力の発達に大きな影響を与えることも報告されています。

本市では平成14年11月から、NPO法人ブックスタート支援センターの指導や、図書館友の会会員や個人ボランティアの協力をえて、保健センターと協働して保健センターで行われる、「6か月児健康相談」の機会をとらえて開始しました。

平成24年度は、毎回40組ぐらいの親子を対象に、絵本2冊とアドバイス集・絵本リスト・図書館での取り組み（絵本の読み聞かせ、お話し会・映画会）などを説明し、コットン・バックとあわせたブックスタート・バックを、929組の赤ちゃんと保護者の方に手渡しました。



ブックスタートの様子とボランティア

#### (11) 各種講座・行事の開催とボランティア活動（平成24年度実績）

- こどもの読書週間行事 4月
- 読書感想画展 4月～6月
- 教科書展示会 6月～7月
- 夏休み理科講座 8月上旬
- 図書館まつり（読書週間関連） 10月～11月
  - ・本のリサイクル市（瀬戸蔵多目的ホール）
  - ・子ども一日司書
  - ・講演会（絵本講座）
  - ・ボランティアグループ リレー読み聞かせ
  - ・キッズルーム
  - ・おはなし会
  - ・ミニコンサート（友の会）
- 土曜おはなし会（ボランティアグループ おはなしぶらんこ） 毎月第1土曜日午後
- 土曜おはなし会と映画会（ボランティアグループ おはなしたんぼぼの会） 毎月第2土曜日午後
- 読み聞かせ（職員・ボランティアグループ おはなしたまてぼこ他） 毎週火・木・金曜日午前
- キッズルーム開設（テーマ設定、集会室） 年4回各10日間程度



図書館まつり キッズルームでおはなし会

#### (12) パルティセと情報ライブラリー

平成17年のパルティセとオープン当初は、図書館並びに大学コンソーシアム加盟図書館（愛工大、金城大、名学大、名産大、南山大）の予約図書の出借・返却と雑誌・新聞の閲覧、著作権処理済の館内映像配信やインターネット検索用として4台のパソコンを設置して情報提供を行っていました。

平成19年12月からは映像配信をやめ、利用登録や予約などに加えて図書約10,000冊を配架し、分室としての機能をより強化しました。また、平成21年度からは雑誌の出借も開始しました。なお、視聴覚ライブラリーの機材・教材の出借も行っています。

### (13) 地域図書館

平成18年10月、品野台小学校メディアルーム内に地域図書館『宝島』を皮切りに、平成20年10月に光陵中学校、平成21年10月に西陵小学校、平成22年10月に水野小学校、平成23年10月には東山小学校の学校図書館を地域図書館として開設しました。

開館日時は土・日・祝日の午前10時から午後3時まで、図書館サポーターと協働で運営しています。平成24年度の貸出冊数は62,037冊となり、前年度より大きく増加しています。

また、平成23年度より学校図書館へ司書を派遣し、子どもの読書活動の推進と、学校との連携に努めています。



地域図書館の図書館サポーター

## V 視聴覚ライブラリー



# 1 視聴覚ライブラリー活動

## (1) 基本方針

学校教育及び社会教育に関わる団体がその活動のために必要とする視聴覚教材・機器を整備充実させ、団体利用者の求めに応じてこれを提供します。

## (2) 重点目標

- ① 視聴覚機器及び教材の整備・充実を行う。
- ② 地元の文化を視聴覚資料として収集保存する。

## (3) 施設

所在地 栄町45番地 「パルティセと」3階 情報ライブラリー  
 (事務局) 東松山町1番地の2 瀬戸市立視聴覚ライブラリー

## (4) 利用案内

開館時間 午前9時～午後9時30分  
 休館日 年末年始(12月28日から翌年の1月4日まで)  
 利用対象 市内の学校教育・社会教育等の団体

## (5) 瀬戸市立視聴覚ライブラリー運営委員会

市内の学校教育関係者及び社会教育関係者の中から10名の運営委員を教育委員会が任命し、視聴覚ライブラリーの事業について諮問・助言・指導を行うために年3回開催され、事業計画ならびに予算執行について助言・指導する。

### 瀬戸市立視聴覚ライブラリー運営委員会名簿

平成25年7月1日現在

氏名	所属団体	所属団体役職名
◎ 高垣 俊治	瀬戸市小中学校長会	視聴覚教育委員
河路 久	瀬戸市小中学校視聴覚教育研究会	副会長
○ 矢野 桂子	瀬戸市公民館協議会	副会長
小原 精司	瀬戸市公民館協議会	
山口 志津代	瀬戸市地域婦人団体連絡協議会	会計監査
加藤 隼人	瀬戸市社会福祉協議会	主事
日比野須和子	瀬戸市子ども会連絡協議会	会計
大島 泰子	愛知県私立幼稚園連盟旭瀬戸支部	菱野幼稚園園長
伊藤 年男	瀬戸市消防本部	消防課主幹
井上 和子	瀬戸市保育施設代表者	水南保育園園長

◎は委員長 ○は副委員長

(6) 視聴覚機材・教材保有状況（平成24年度末）

機 材	台 数	教 材	保 有 数
16ミリ映写機	1台	16ミリフィルム	83本
ポータブルVTR	2台	学校教育用ビデオ・DVD	562本
スライド映写機	3台	社会教育用ビデオ・DVD	539本
OHP	2台		
OHC	1台		
スクリーン	8本		
ビデオ編集器	1台		
液晶ビジョン	4台		
PCコンバーター	1台		

(7) 利用状況（平成24年度）

機 材	回 数	教 材	回 数
16ミリ映写機	1回	16ミリフィルム（社教用）	10回
液晶プロジェクター	48回	ビデオテープ・DVD	275回
スライド映写機	1回		
ビデオ編集機	6回		
スクリーン	18回		
OHP・OHC	8回		

## VI 社 会 教 育

# 1 社会教育

## (1) 基本方針

社会教育の本旨を効果的に達成するために、社会教育施設や人的要素を充実させる等、諸条件の整備を図り、特に生涯学習の観点に立って、積極的に社会教育活動を推進します。

## (2) 重点目標

- ① 生涯学習の充実、民間指導者層の育成及び拡充を図ります。
- ② 社会教育施設の整備充実、活用の促進を図ります。

## (3) 社会教育の振興

◇ 平成25年度 社会教育委員

平成25年6月1日現在

氏 名	選 出 母 体	公 職 ・ そ の 他
前 田 芳 穂	校 長 会	瀬戸市小中学校長会副会長・陶原小学校長
矢 野 桂 子	公 民 館	瀬戸市公民館協議会副会長
長 江 保	子 ども 会	瀬戸市子ども会連絡協議会顧問
戸 田 千 里	婦 人 団 体	瀬戸市地域婦人団体連絡協議会会長
西 本 潤	P T A	瀬戸市小中学校PTA連絡協議会会長
小林みゆき	体 育 団 体	瀬戸市体育協会常任理事
鳥 井 彰 人	医 師 会	瀬戸旭医師会理事
亀 井 幸 一	文 化 団 体	瀬戸陶芸協会常任理事
井 上 順 子	福 祉 団 体	瀬戸市民生委員児童委員協議会主任児童委員部会長
加 藤 英 二	薬 剤 師 会	瀬戸旭長久手薬剤師会副会長
伊 藤 良 三	学 識 経 験 者	人権擁護委員瀬戸地区委員

社会教育委員……社会教育に関する諸計画を立案、教育委員会の諮問に答え、又は教育委員会に対し意見を具申し、また、このために必要な調査研究を行います。

定数及び任期……13名以内 平成25年6月1日～平成26年5月31日

## (4) 社会教育事業

### ① 社会教育講座・生涯学習セミナーの開催

学習活動の機会を増やし、生涯学習のきっかけづくりを行います。

◇ 平成24年度 生涯学習セミナー実績

講 座 名	開 催 日	参 加 者 数
品野の森・里山学校サマースクール (1泊2日)	7月31日 ～8月1日	40人

子育て支援者研修会	9月12日	32人
子育てパパ・ママの学びセミナー		
・『エアロ&アロマ de リフレッシュ講座』	6月18日	18人(託児17人)
・『子育てパパのキャンプ教室』	6月24日	12組(44人)
・『手相で知るあなたの現在と未来』	7月3日	13人(託児12人)
・『子どものための護身術』(2回)	8月6日	26組(55人、託児9人)
・『おやこ寄席』	8月11日	110組(240人)
・『子育てママのエクササイズ』	11月9日	6人(託児6人)
・『おやこ空手』	11月11日	27組(72人)
・『親子 de リトミック』	2月1日	10組(22人)



「おやこ空手」の様子



「品野の森・里山学校サマースクール」の様子

#### ◇ 平成24年度 学びキャンパスせと

「自分が得意なことを教えたい」という熱意のある公募による市民講師が「教える生きがい」をもって講座を企画・運営し、多彩で豊かな講座を提供する新しい講座の仕組み、「学びキャンパスせと」を開催しました。

講座の内訳は、パソコン、趣味・教養、美術、軽運動、書道、語学、市民生活、健康、音楽、料理、親子向けとなっています。

前期は77名の講師が112講座を開き受講生は1963名、後期は66名の講師が101講座を開き受講生は1828名でした。



「はじめての楽しいウクレレ」の様子

#### (5) 地区公民館事業

##### ① 勤労青少年教養講座

勤労青少年向けの講座を開催し、生涯学習のきっかけづくりと交流を図っています。

##### ② 地区公民館生涯学習補助事業

市内各地域において生涯学習の機会を増やし、また、その活動を促進するとともに、地区公民

館が地域における生涯学習の中核施設としての役割を果たしていくことを推進するために、関係事業に補助金を交付しています。

## (6) 施設の概要

生活、文化、教養の向上や、地域住民の連帯意識の高揚を図るため、各種の教育事業と住民の主体的な学習・創造活動が行われています。

(平成25年5月10日現在)

館名	館長氏名	所在地	電話	設立年月日	建物延面積	建物構造
陶原公民館	加藤和守	熊野町98	83-3579	S28. 2. 1	620 m <sup>2</sup>	鉄筋2階
深川公民館	加藤隆司	宮脇町53	82-0453	S28. 2. 1	403 m <sup>2</sup>	鉄筋2階
祖母懐公民館	山田重夫	上ノ切町43	82-9304	S28. 2. 1	730 m <sup>2</sup>	鉄骨1階
古瀬戸公民館	丹羽静夫	西拝戸町16の10	83-8741	S28. 2. 1	413 m <sup>2</sup>	鉄筋2階
東明公民館	森脇文直	西拝戸町16の3	82-8024	S28. 2. 1	427 m <sup>2</sup>	鉄筋2階
效範公民館	長江保	北山町39	82-1095	S28. 2. 1	709 m <sup>2</sup>	鉄筋2階
長根公民館	青山鎮吾	城屋敷町22	85-0911	S44. 4. 1	686 m <sup>2</sup>	鉄筋2階
水南公民館	矢野桂子	東松山町154	21-2556	S28. 2. 1	409 m <sup>2</sup>	鉄筋2階
水野公民館	山田実	中水野町1-150	48-1112	S28. 2. 1	650 m <sup>2</sup>	鉄筋2階
山口公民館	辻廣司	田中町108	87-0700	S38. 4. 1	745 m <sup>2</sup>	鉄筋2階
幡山公民館	原口矧夫	幡山町71	87-4000	S30. 4. 1	428 m <sup>2</sup>	鉄筋2階
下品野公民館	中島日出男	品野町6-105	41-4118	S34. 4. 1	874 m <sup>2</sup>	鉄筋3階
掛川公民館	前田守正	定光寺町1206	48-6165	S38. 4. 1	153 m <sup>2</sup>	鉄骨1階
原山公民館	菊川照一	原山台8-163	83-9231	S48. 4. 1	405 m <sup>2</sup>	鉄筋2階
萩山公民館	小原精司	萩山台4-2-2	84-2088	S50. 11. 1	405 m <sup>2</sup>	鉄筋2階
八幡公民館	石田裕康	八幡台1-145-2	82-9456	S52. 5. 7	405 m <sup>2</sup>	鉄筋2階

## (7) 瀬戸市公民館協議会に関する事業

地区公民館相互の情報交換と地域課題を解決する糸口を見出す方策や指導者を養成する事業を行い、地域における公民館活動の一層の振興を図ります。

### ◇ 協議会役員

平成25年10月1日現在

役職名	氏名	所属
会長	加藤和守	陶原公民館
副会長	矢野桂子	水南公民館
副会長	森脇文直	東明公民館
監査	山田実	水野公民館
監査	原口矧夫	幡山公民館

◇ 事業（平成24年度）

- \* 公民館ソフトボール大会（第44回）
- \* 中学校区指導者研修会
- \* 東海北陸公民館大会
- \* 平成25年成人式

平成25年1月13日（日）各地区公民館等（15会場 該当者 1,314名 参加者 1,037名）

- \* 愛知県公民館連合会

平成25年2月8日（金） 瀬戸蔵 つばきホール  
東尾張支部発表

水南公民館「地域に根づく身近な学び場」

- \* 60周年記念事業

平成25年2月16日（土）～2月17日（日）  
文化センター 文化ホール

記念講演 「認知症予防と認知症の人や  
その家族が地域を支える」

研究発表会

祖母懐公民館 「地域とともに」  
長根公民館 「絆」

作品展

瀬戸市文化センター 文化交流館  
出品点数 650点

- \* 公民館長会議 年6回開催
- \* 公民館長・運営委員長合同会議 年1回開催
- \* 運営委員長会議 年4回開催



(8) 「大学コンソーシアムせと」による教育支援

「大学コンソーシアムせと」は、平成15年に瀬戸市と近隣の大学とが連携し、市民への生涯学習の機会の提供や市民と大学との交流促進、大学と行政による地域研究などを目的に作られた組織です。

事業は、「地域交流事業」と「教育事業」があり、特に教育に関わる事業として、教育現場問題研修会や小中学校の教育現場支援、生涯学習講座などを実施しています。

① 平成24年度 教育現場問題研修会・学習会実績

小中学校教員が教育現場で抱える問題の解決の一助となるようにと、小中学校教員を対象とした研修会・学習会を開催し加盟大学より教員を派遣しています。

研修会・学習会内容	担当大学	開催場所	実施日	参加教員数
特別支援障害講座	名古屋学院大学	文化センター	7月26日	43人
	名古屋産業大学	文化センター	8月28日	21人
カウンセリング講座	金城学院大学	瀬戸市役所	7月27日	34人
理科実験講座	愛知工業大学	南山中学校	8月24日	30人

② 平成24年度 小中学校教育現場支援実績

小中学校へ大学教員や学部生、留学生を派遣し実際の教育現場での児童・生徒の授業を支援しています。近年は、発達障害児対応の支援が増えています。

現場支援内容	支援担当大学	支援先小中学校	実施日
留学生による国際理解教育	金城学院大学	祖母懐小学校	7月2日, 5日, 12日
		東明小学校	11月30日, 12月7日, 14日
大学教員による発達障害児対応の巡回指導	金城学院大学	道泉小学校	5月21日, 12月3日
		東明小学校	5月30日, 2月6日
		祖東中学校	6月22日
		南山中学校	7月9日
		深川小学校	6月26日, 10月23日
		本山中学校	10月9日
		幡山中学校	6月11日
		幡山東小学校	7月6日, 12月13日
	名古屋学院大学	西陵小学校	6月29日, 2月4日
	名古屋産業大学	幡山西小学校	6月20日, 1月25日
東山小学校		6月20日, 12月5日	
学部生による語学授業	南山大学	幡山中学校	10月22日
大学教員による理科実験・理科ジュニアセミナー	愛知工業大学	掛川小学校	10月17日, 1月29日
		長根小学校	7月3日, 4日
	名古屋産業大学	古瀬戸小学校	12月5日, 7日
学部生による発達障害児に対する特別支援	名古屋学院大学	深川小学校	6月18日～(計21日)
		古瀬戸小学校	6月11日～(計21日)

③ 講演会・講座主催事業等(○大学別テーマ講演会、◇カレッジ講座)

専門的でわかりにくいと思われがちな大学教員の研究を市民のみなさんにわかりやすく楽しく紹介し、学んでいただく講演会・講座を行いました。



# VII 社 会 体 育

## 1 社会体育

### (1) 基本方針

スポーツを通じて市民の健康保持・増進とともに、競技スポーツの競技力向上及びアマチュアスポーツの振興に努めます。市民が生涯を通じて自分に合ったスポーツに親しみ、健康づくりができるような環境の整備充実と、生涯スポーツを根底においたスポーツ人口の拡大を目指し、スポーツ活動の普及に努めています。

### (2) 重点目標

- ① 生涯にわたりスポーツに取り組む意識の向上と市民総スポーツの実現
- ② 地域スポーツ振興とスポーツ指導者の養成、資質の向上
- ③ スポーツをする機会の提供
- ④ 充実した施設の提供と学校体育施設の有効活用
- ⑤ 総合型地域スポーツクラブの設立・活動支援
- ⑥ 生涯スポーツ及び競技スポーツと学校体育(部活動)との連携の推進

### (3) スポーツ推進委員

「市民の体力づくり」「市民スポーツ事業の振興」「アマチュアスポーツの普及発展」という三つの目標に向かって、積極的にその事業の推進を図り、特にコミュニティスポーツの指導者養成及び組織づくりを中心に、個人の健康とスポーツに対する市民意識の盛り上がりを図るため、関係機関・団体にアピールし、市民の健康や体力向上を期するための活動をしています。

現在30名(地区公民館・地域交流センター推薦18名、体育協会推薦10名、学識経験者2名)でその任務にあたっています。

### (4) 総合型地域スポーツクラブ支援

地域住民が主体となり、誰でも、いつでも、どこでも、気軽にスポーツができる、生涯スポーツ環境を実現するため、総合型地域スポーツクラブの設立及び活動支援に努めています。平成16年8月に市内で初めての総合型地域スポーツクラブである「品野スポーツクラブ」が設立されたのに続き、平成19年8月に「水野・西陵いきいきクラブ」が設立され、会員により自主運営されています。引き続き、上記の2団体を支援しつつ、他の地域での設立についても検討していきます。

## 2 体育・スポーツ活動

### (1) スポーツ教室

スポーツをする意識があっても、機会に恵まれない方、また新しいスポーツを始めようとする方たちのために、平成24年度は次の教室を開催しました。



教室名	開催数 (回)	参加数 (人)	教室名	開催数 (回)	参加数 (人)
ウォーキング&健康づくり	3	150	バスケットボール	2	33
幼児体力づくり	3	150	ミニバスケットボール	3	212
ソフトテニス	2	108	ジュニアサッカー	1	175
陸上	2	47	テニス	3	73
剣道	2	14	バドミントン	2	24
卓球	2	40	少林寺拳法	3	31
弓道	2	17	ラグビー	1	132
柔道	2	13	空手	2	24
スキー	2	76	ジュニアボウリング	1	8
ソフトエアロビクス	9	564			
ウォーキング	6	281			
ソフトバレーボール	1	18			
			合計	54	2,190

### (2) スポーツ大会

#### ① 市民体育大会

市民体育大会は、当市のスポーツの祭典と呼べるもので、多数の市民に参加の機会をつくり、スポーツの普及と体力の増進を図り、健康で明るい市民の育成を目的に行われています。

平成24年度で63回目を迎え、5月27日(日)の総合開会式を皮切りに、22種目27大会で熱戦が繰り広げられました。



平成24年度 市民体育大会

競技名	大会数 (回)	参加数 (人)	競技名	大会数 (回)	参加数 (人)
陸上競技	1	170	バドミントン	2	146
ソフトテニス	1	204	ソフトボール	1	512
軟式野球	1	1,400	クレー射撃	1	23
剣道	1	250	ゲートボール	1	30
卓球	1	232	ボウリング	1	52
弓道	1	75	ラグビー	2	940
バレーボール	4	486	ビーチボール	1	184
柔道	1	84	グラウンドゴルフ	1	175
スキー	1	29	ウエイトリフティング	1	30
バスケットボール	1	288	空手道	1	313
サッカー	1	60			
テニス	1	70			
			合計	27	5,753

② 瀬戸地方近郊駅伝競走大会

本大会は昭和27年に始まり、平成24年で61回目を迎え、伝統ある広域的な大会として定着しています。中心市街地発着のコースであるためとても人気があり、参加チームは年々増加する傾向にあります。

平成23年以降は、小学生駅伝大会も同時開催しています。



駅伝大会への参加状況（平成24年12月9日実施）

第61回大会

男子第1部	一般・5区	21チーム
男子第2部	一般・4区	74チーム
男子第3部	高校生・5区	21チーム
女子の部	4区	57チーム

小学生駅伝大会

男子の部	4区	28チーム
女子の部	4区	18チーム

(3) 学校体育施設スポーツ開放

学校体育施設を学校教育に支障のない範囲内において開放することにより、広く市民にスポーツ活動の実践の機会を提供し、市民の健康保持増進と体力の向上に努めています。

市内在住者または在勤者により構成された登録団体からの使用申請に対し、小学校では日程調整を、中学校では抽選で使用許可しています。24年度の利用者数は86,009人です。

#### 学校開放実施状況

	開放施設
小学校（20校）	屋内運動場、校庭
品野中学校	屋内運動場、柔剣道場、校庭、テニスコート
上記以外の中学校（7校）	屋内運動場、柔剣道場、校庭
高等学校（1校）	校庭

#### (4) 社会体育団体

瀬戸市体育協会（25団体 約9,300人加盟）は「市民スポーツ事業の振興」と「競技力向上、アマチュアスポーツの発展」という2つの目標に向かって、積極的に各種事業の推進を図り、スポーツに対する市民意識の盛り上がりを図るため、関係機関、協会加盟団体と密接に協力して、各種のスポーツ大会を開催し、その実現を期しています。

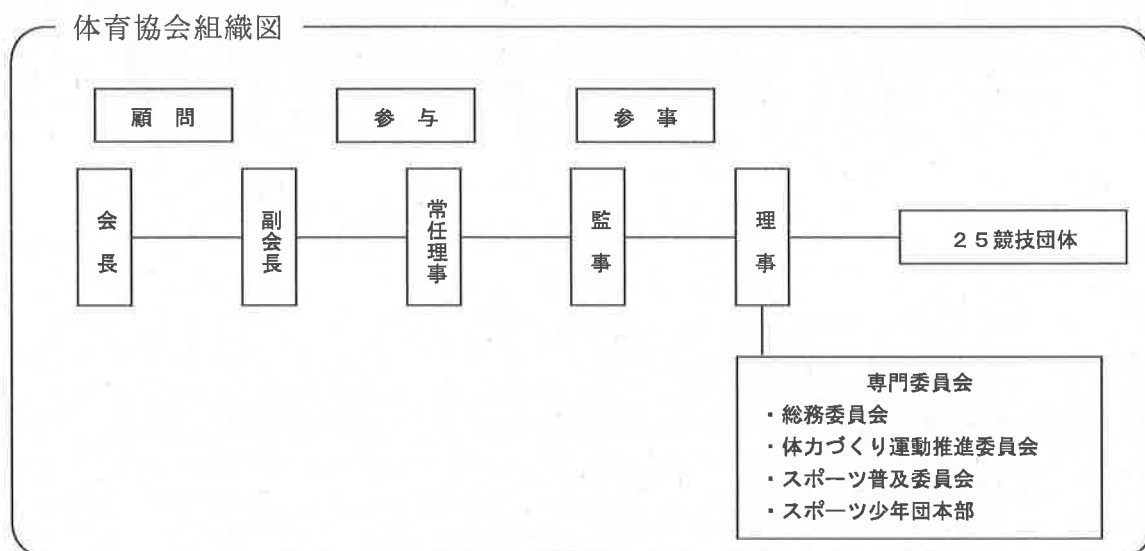

#### 平成24年度 瀬戸市体育協会主催(共催)大会

競技名	大会数(回)	参加数(人)	競技名	大会数(回)	参加数(人)
陸上競技	1	252	サッカー	4	1,480
ソフトテニス	10	2,798	テニス	11	1,182
軟式野球	12	4,340	バドミントン	5	341
剣道	2	487	ソフトボール	2	1,006
卓球	16	2,415	ウエイトリフティング	1	50
弓道	2	120	ビーチボール	2	363
バレーボール	12	1,321	グラウンドゴルフ	4	625
スキー	1	32			
バスケットボール	9	2,818	合計	94	19,630

### 3 スポーツ施設

#### (1) 施設一覧

	施設名	所在	敷地面積(m <sup>2</sup> )	建物床面積(m <sup>2</sup> )	規模	竣工
有 料 施 設	体育館	市民公園内	4,809	5,240	第1競技場(1,575 m <sup>2</sup> ) バスケットホール 2面 ハレーホール 3面 バドミントン 8面 卓球台 14台 体操全種目 第2競技場(440 m <sup>2</sup> ) ハレーホール 1面 バドミントン 2面 卓球台 10台 トレーニングルーム(163 m <sup>2</sup> )	S54. 3.15
	第二体育館				1,773	競技場(910 m <sup>2</sup> ) バスケットホール 1面 ハレーホール 2面 バドミントン 6面 卓球台 12台 大鏡 トレーニングコーナー(132 m <sup>2</sup> )
	野球場		20,300	820	両翼 100m、センター 125m 照明施設	S45.11. 1
	陸上競技場		28,168	425	400m 単心円トラック 8コース 3,000m 障害池	S48.10.31
	A テニスコート		5,500	129	砂入人工芝舗装 6面 照明施設	S49.10. 1
	B テニスコート		3,177		砂入人工芝舗装 4面	S55. 3.31
	プール		8,095	460	25m 7コース、50m 9コース 幼児用プール	S46. 6.20
	武道館		1,288	630	柔道場 1面 剣道場 2面	S47.11.10
	弓道場		2,167	272	近的(28m)10人立 遠的(60m)5人立	S47.11.10
	窯神ク'ラウンド'		磁祖公園内	10,231		両翼 91m センター 100m
	陶祖ク'ラウンド'	陶祖公園内	8,303		両翼 71m センター 80m	S56. 9.30
	南公園ク'ラウンド'	南公園内	12,000	22	両翼 90m センター 100m 照明施設	S62. 3.13
	東公園ク'ラウンド'	東公園内	16,000	22	レフト 85m ライト 91m センター 105m	S59. 3.14
	東公園テニスコート		4,500	85	砂入り人口芝 4面	H15.3.18
北グラウンド	北スポーツ	11,500		両翼 92m、センター 105m	H4. 3.30	
北テニスコート	施設内	2,780	78	アクリル系樹脂舗装 4面	H4.12. 7	
定光寺野外活動 センター	鹿乗町地内	27,685	1,908	管理棟、屋外施設(キャンプ場・ 営火場・炊飯場)、トリム施設	S60. 7.10	
無 料 施 設	ゲートホールコート	市民公園内	824		クレイ舗装 1面	S56. 3.15
	シ'ョキ'ンク'コース				Aコース(1.5km) Bコース(1.2km)	
	オリエンテーリング'コース				10ポイント	
	東公園運動広場	東公園内	4,262		ゲートボール 5面 ミニサッカー1面	S60.12. 6
	トリム'コース				1.5km コース	
	オリエンテーリング'コース				8ポイント	

## (2) 利用方法

2か月先までの申込みを先着順で使用許可しています。ただし、申込みのきわめて多いテニスコートと野球場の土・日曜日及び祝日については、市内在住者、在勤者又は在学者により構成された登録団体からの申込みを受け、抽選で決定しています。

## (3) 平成24年度スポーツ施設等利用状況

施設名		利用者数(人)	備考
市民公園	体育館	200,110	
	野球場	17,764	4月～10月ナイター使用
	陸上競技場	20,083	
	テニスコート	69,230	4月～10月ナイター使用
	プール	20,674	7月・8月使用
	武道館	29,443	
	弓道場	7,724	
窯神グラウンド		5,934	
陶祖グラウンド		10,196	
南公園グラウンド		12,436	4月～10月ナイター使用
東公園グラウンド		9,207	
東公園テニスコート		16,500	
東公園運動広場・市民公園芝生広場		18,880	
北グラウンド		9,773	
北テニスコート		8,417	
パーティせとフィットネスジム		22,177	
合計		478,548	(平成23年度利用者数 478,018人)

## 4 定光寺野外活動センター

青少年を中心として、みどり豊かな森での野外生活により自然と親しみ、自然を理解する機会を提供するとともに、団体生活をとおして、規律・協調・友愛・奉仕の精神を体得し、心身共に健全な成長を図ることを目的としています。

平成24年度利用状況

	団体利用			個人利用	合計
	キャンプ	デーキャンプ	その他		
利用者数	4,028人	2,679人	1,104人	6,702人	14,513人

## Ⅷ 文化財保護



# 1 文化財保護活動

## (1) 基本方針

文化財は、わが国、わが郷土の歴史や文化を正しく理解するための貴重な有形無形の文化遺産であり、人類の発展の基礎をなすものです。したがって、この文化遺産を大切に保護し、次の世代に引き継ぐために、市内に所在する文化財を広く市民に周知し、郷土の歴史に対する一層の関心と文化財の愛護思想の普及に努めます。

## (2) 重点目標

- ① 市域に所在する文化財全般にわたる調査・研究に努めます。
- ② 特に重要な文化財については指定を行い、保護に努めます。
- ③ 市内の埋蔵文化財の把握と周知に努め、開発事業に伴う保護措置の事前協議の徹底を図ります。
- ④ 文化財の活用を図り、保存・整備に努めます。

## (3) 文化財保護審議会

### ① 任務

審議会は、文化財の保存及び活用に関し、教育委員会の諮問に答え、または教育委員会に意見を具申し、また、このために必要な調査研究を行います。

### ② 定員及び任期

委員 7名 平成25年10月1日～平成27年9月30日

文化財保護審議会委員 平成25年10月1日現在

会 長	亀 井 勝
副 会 長	伊 藤 昭 蔵
委 員	大 塚 英 二
委 員	鹿 島 幸 男
委 員	加 藤 作 助
委 員	加 藤 光 也
委 員	成 田 一 成

## (4) 文化財の指定・登録及び指定解除

### ① 市文化財の指定(平成24年度 2件)

#### ○指定名称

有形民俗文化財 品野祇園祭の神武天皇像および従者像 所蔵者：品野祇園祭協賛会

有形文化財(工芸) 古瀬戸瓶子 所蔵者：個人蔵(赤津町)

### ② 国文化財の指定・登録(平成24年度 0件)

# 瀬戸市域の指定文化財一覧表

平成25年7月1日現在

区	種	別	指定名称	員数	所在地等	時代	指定年月日
国	有 形	建造物	定光寺本堂	1棟	定光寺	室町後期	大15. 4. 19
			源政公(徳川義直)廟、焼香殿他	7棟	定光寺	江戸前期	昭12. 8. 25
		工 芸	陶製白犬	1軀	深川神社	鎌倉	大元 9. 3
			太刀銘助重	1口	定光寺	鎌倉中期	大 8. 4. 12
			太刀銘守家	1口	定光寺	鎌倉中期	大 8. 4. 12
民俗	有形民俗	瀬戸の陶磁器の生産用具 及び製品	3,943点	歴史民俗資料館	江戸以降	昭49. 2. 18 昭50. 9. 22	
	記念物	史 跡	小長曾陶器窯跡	524 m <sup>2</sup> 986.07 m <sup>2</sup>	東白坂町1-1 他	室町中期	昭46. 7. 13 平14. 3. 19
県	有 形	彫 刻	木造阿弥陀如来立像	1軀	下半田川町746	平安末期	昭34. 1. 16
			木造十一面観音菩薩立像	1軀	下半田川町746	平安末期	昭34. 1. 16
		工 芸	御深井和木瓜形水盤	1口	市歴史民俗資料館	江戸前期	昭57. 3. 31
			陶製牡丹文経筒外容器	1口	愛知県陶磁資料館	平安末期	昭59. 2. 27
			猿投灰釉和頸壺	1口	愛知県陶磁資料館	平安中期	昭59. 2. 27
			鉄釉巴文瓶子	1口	愛知県陶磁資料館	鎌倉末期	昭59. 2. 27
		考古資料	御深井和唐草文双耳水甕	1口	市歴史民俗資料館	江戸中期	平 4. 2. 28
猿投灰釉和頸壺及び平瓶	各1口		愛知県陶磁資料館	平安前期	昭59. 2. 27		
無 形	工芸技術	陶芸織部・黄瀬戸	1件	保持者 加藤作助		平16. 8. 20	
民俗	有形民俗	陶製白犬コレクション	210軀	愛知県陶磁資料館	室町・大正	昭59. 3. 30	
市	有 形	建造物	一里塚本業窯	1基	一里塚町27	昭和	昭50. 7. 21
			直入橋	1橋	定光寺町373	江戸前期	昭58. 6. 1
			石燈籠	1基	落合町1	江戸前期	平 4. 2. 21
			石燈籠	1基	八幡町3	江戸前期	平 5. 2. 19
			石造鳥居	1基	八幡町3	江戸前期	平 5. 2. 19
			洞本業窯	1基	東洞町45 他	昭和	平 7. 2. 13
			石造鳥居	1基	巡町1	江戸中期	平 8. 2. 9
			古窯(こがま)	1基	マルチメディア伝承工芸館	昭和	平 9. 2. 14
			深川神社本殿	1棟	深川神社	江戸後期	平11. 11. 12
			常夜燈	1基	秋葉町100の2	江戸後期	平13. 2. 7
		彫 刻	石造薬師如来坐像	1軀	片草町401	江戸中期	昭60. 5. 1
			石造地藏菩薩立像	1軀	片草町401	江戸中期	昭60. 5. 1
		絵 画	聖徳太子絵伝	4幅	万徳寺	室町中期	平 18. 2. 10
		工 芸	六角陶碑	1基	藤四郎町1	江戸末期	昭49. 4. 1
			永享年銘梵鐘	1口	深川神社	室町中期	昭57. 3. 1
			陶質十六羅漢塑像	16軀	宝泉寺	江戸末期	昭57. 3. 1
			志野焼燈籠	1対	藤四郎町1	明治	平 5. 2. 19
			織部焼燈籠	1基	深川神社	江戸後期	平 8. 2. 9
			染付花青草文大燈籠	1基	市歴史民俗資料館	明治	平 9. 2. 14
			染付花鳥文蓋付大飾壺	1口	市歴史民俗資料館	明治	平10. 11. 20
			古瀬戸瓶子	1対	宝泉寺	鎌倉期	平17. 2. 10
			古瀬戸瓶子	1対	赤津町85	鎌倉期	平25. 3. 18
		典 籍	聖徳太子伝	5冊	万徳寺	鎌倉・室町	平 18. 2. 10
			大般若経	155巻	東菱理町59-1		平20. 9. 12
		歴史資料	織田信長の制札	1通	窯町63	室町末期	昭53. 11. 1
			窯屋証文	1通	五位塚町11-541	江戸初期	平 9. 2. 14
			陶製梵鐘	1口	法雲寺	昭和	平 9. 2. 14
祠堂帳	1巻		定光寺	室町期	平11. 11. 12		
笠原村・両半田川村国境争論絵図	1枚		上半田川町・下半田川町	江戸前期	平16. 2. 6		
松原広長寄進状	1点	万徳寺	江戸期	平 18. 2. 10			
古文書	加藤青三郎家文書	481点	窯元町80	江戸期	平 6. 2. 18		
	加藤新右衛門家文書	140点	窯町63	江戸期	平 6. 2. 18		
	松本茂助家文書	704点	穴田町64	江戸期	平13. 2. 7		
	菱野郷倉文書	7780点	東菱理町59-1	江戸～昭和	平20. 9. 12		
無 形	工芸技術	陶芸 黄瀬戸	1件	保持者 加藤兼平		平 18. 2. 10	
		陶芸 織部	1件	保持者 加藤錦三		平 18. 2. 10	
		陶芸 灰釉	1件	保持者 田沼春二		平19. 5. 18	

無形	工芸技術	陶芸 色絵磁器	1件	保持者 林 邦佳		平19. 5. 18
		陶芸 御深井	1件	保持者 加藤者三郎		平20. 5. 9
民俗	有形民俗	菱野のおでく	1体	東菱野町59-1	江戸～大正 昭和	平17. 2. 10
		品野祇園祭の神武天皇像および淀者像	3体	品野町2丁目40(全宝寺祇園堂)		平24. 3. 18
	無形民俗	山口の警固祭り	1件	八幡町3 山口八幡社内	江戸時代	平15. 2. 7
		菱野のおでく警固祭り	1件	東菱野町59-1		平20. 9. 12
記念物	史跡	本地大塚古墳	1基	西本地町1-109	古墳時代 古墳時代 平安中期	昭51. 5. 1
		宮地古墳群	1,542 m <sup>2</sup>	上之山町2-171-15		平 5. 2. 19
		広久手第30号窯跡	15.7 m <sup>2</sup>	吉野町320番地		平18. 9. 27
	名勝	石樋	約750 m <sup>2</sup>	水北町1027-2		平 4. 2. 21
		目鼻石	約530 m <sup>2</sup>	十軒町439		平 7. 2. 13
天然記念物	マルバタラヨウ	1本	中水野町1-579		平 9. 11. 18	
	マメナシ	1本	東松山町154		平16. 2. 6	

## 登録文化財

区	種別	指定名称	員数	所在地等	時代	登録年月日
国	建造物	鐘楼	1棟	白坂町(雲興寺)	江戸中期	平17. 12. 26
		礼拝堂	1棟	杉塚町(瀬戸永泉教会)	明治	平22. 4. 28



市指定 広久手第30号窯跡 平安時代中期

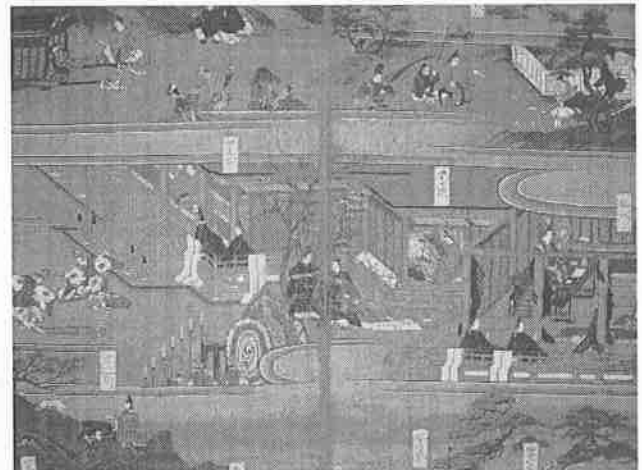

市指定 聖徳太子絵伝(部分) 室町時代中期



国指定 源敬公(徳川義直)廟 江戸時代前期



市指定 染付花唐草文大燈籠 明治期

## (5) 埋蔵文化財の調査・普及啓発

### ① 財団法人瀬戸市文化振興財団の文化財関係事業

#### ○発掘調査事業

市内遺跡(若宮遺跡)

市内遺跡(品野中部遺跡・穴田窯跡・石田遺跡)

洞窯跡・東洞A窯跡

穴田窯跡

荏坪古墳

東印所窯跡

本発掘調査実施

報告書刊行

発掘調査(確認調査)・報告書刊行

出土遺物等整理作業

石室実測調査

本発掘調査実施

#### ○普及啓発事業

##### 1) 企画展

「古瀬戸の誕生 ～「陶祖藤四郎」伝説とその時代～」

平成24年11月3日(土)～平成25年1月14日(月) 瀬戸蔵ミュージアム

展示図録刊行 「古瀬戸の誕生 ～「陶祖藤四郎」伝説とその時代～」

歴史講演会「猿投窯から瀬戸窯へ」：柴垣勇夫氏(愛知淑徳大学教授)

平成24年11月25日(日) 瀬戸蔵多目的ホール

##### 2) 市内小学校への「出前講座」講師派遣6件

幡山西・品野台・西陵・陶原・道泉・幡山東 各小学校

## (6) 文化財の保存と整備

### ① 国指定史跡小長曾陶器窯跡管理

○史跡の管理及び見学等への対応

### ② 国指定特別天然記念物オオサンショウウオの保護、普及啓発

○人工巢穴清掃の実施 平成24年7月1日(日)

○夜間観察会の実施 平成24年8月4・5日(土・日) 10月7日(日)

### ③ 国指定重要文化財「定光寺本堂」「源敬公(徳川義直)

廟) 防災施設工事が国庫補助事業として行われ、瀬戸

市は文化財保存修理事業補助金を交付

### ④ 塚原第1号墳移築復元整備工事の実施

### ⑤ 瀬戸市景観重点地区建造物等調査事業(景観重点地区の洞地区を中心として6件の歴史的建造物の実測調査等を実施)(国庫補助事業「地域の文化遺産を活かした観光振興・地域活性化事業」の一部)

### ⑥ 無形文化財記録保存事業(3件「陶芸 御深井」「有線七宝」「陶芸 練り込み」の無形文化財記録映像の撮影)(国庫補助事業「地域の文化遺産を活かした観光振興・地域活性化事業」の一部)

平成25年3月9日(土)に文化センター31会議室で公開撮影会。財団HPでも公開。

## (7) 文化財の普及啓発

### ① 広報せとに「瀬戸の文化財」掲載(毎月1日号)

### ② 文化財見学会

○「せと歴」せと 歴史と文化財を知る見学会 の実施  
「文化財公開講座

瀬戸永泉教会礼拝堂と瀬戸近代の建造物

(平成24年10月20日(土))

### ③ 瀬戸市文化遺産情報発信人材育成事業として市内の文化財を紹介するビデオを撮影(今年度は撮影のみで次年度以降に編集・公開予定)(国庫補助事業「地域の文化遺産を活かした観光振興・地域活性化事業」の一部)



定光寺本堂等防災施設と文化財防火デー放水訓練



「せと歴」於：瀬戸永泉教会(薬師町)

# 資 料

# 1 沿 革

和 暦	西 暦	月 日	瀬 戸 市 の 教 育	月 日	参 考
S. 27	1952	4. 1 6. 16 7. 23 10. 5 11. 1	戦後っ子初の入学式 中央公民館（深川小校舎改造） 設立、図書館を移転し併設開館 南山中学校校舎2棟焼失 県・市教育委員選挙 瀬戸市教育委員会発足（庶務課 長山田栄教育長代行）	4. 16 3. 一	瀬戸市保健所竣工 水北保育園開園
28	1953	1. 3 1. 一 1. 一 7. 一	初代教育長 伊藤一雄就任 各小学校区に地区公民館を設置 成人式開催（旧成人祭を改称） 深川小学校 プール竣工	2. 一 4. 28 7. 一 8. 15 11. 16	赤津保育園開園 上品野町で大火 13軒全焼、4軒 半焼 上品野保育園開園 水南保育園苗場町開園 瀬戸医師会が当直制を開始
29	1954			4. 1 6. 一 7. 1 8. 13	市営公益質屋開業 幡山東・幡山西保育園開園 瀬戸市及び品野町自治警を廃 し、国家地方警察として再出発 瀬戸青年会議所できる
30	1955			2. 11 5. 28 9. 29	幡山村合併（合併時幡山村人口 5,313人、戸数1,044戸） 八王子保育園開園 瀬戸市青少年問題協議会発足
31	1956	6. 一 10. 1	陶原小学校に瀬戸教科書センタ ー設置 教育委員任命制により発足	6. 1 9. 一	瀬戸市青年団体協議会結成 古瀬戸保育園開園
32	1957	3. 12 6. 1	市史編さん委員委嘱 第2代教育長 相原邦雄就任	8. 8 11. 1	泉町に集中豪雨による山崩れ発 生 22名死亡、品野町にも被害 市役所庁舎蔵所町から現在地へ 移転竣工
33	1958			8. 10	第1回瀬戸市青年大会
34	1959	1. 16 8. 4 9. 1	下半田川の「木造阿彌陀如来立 像、十一面観音菩薩立像」を県 文化財に指定 瀬戸市立小学校管理規則施行 水無瀬中学校で市内中学校最初 の校舎、鉄筋化が始まる	4. 1 9. 26 10. 1 10. 10	品野町合併（合併時品野人口 9,313人、戸数1,809戸） 伊勢湾台風 市制30周年 市民会館竣工
35	1960	4. 1 5. 一 7. 15	陶原小学校に特殊学級（2学級） 設置 雪の聖母修道院・幼稚園創立開 園（私立） 市営共栄プール竣工		
36	1961	3. 31 4. 1	義務教育諸学校の教科用図書の 無償に関する法律公布 小学校、新学習指導要領に基づ く教育実施	2. 3 7. 一 12. 6	北保育園に市内はじめての鉄筋 園舎竣工 小児マヒ予防生ワク第一回投与 国鉄岡多線起工式

和 暦	西 暦	月 日	瀬 戸 市 の 教 育	月 日	参 考
S. 37	1962	4. 1	中学校、新学習指導要領に基づく教育実施	1. 15 10. 25 12. 20	愛知用水利用の県営水道から市営水道が受水開始 消防庁舎竣工（末広町1） 瀬戸市開発公社許可
38	1963	3. 22 4. 1 9. 3	道泉小学校の小学校初の全鉄筋化校舎竣工 聖カピタニオ女子高等学校開校 市内各中学校でミルク給食開始	5. 1 8. 31	加藤繁太郎市長就任 勤労会館竣工
39	1964	4. 1 7. 14 12. 8	教科用図書の無料給付開始 幡山中学校に中学校初のプール竣工 瀬戸文化財保存会発足	4. 1 6. 20 10. 1	瀬戸歯科医師会当直制を開始 瀬戸准看護婦学校校舎竣工 こうはん保育園開園
40	1965	4. 1 10. 1	瀬戸ひなご幼稚園開園（私立） 祖母懐小学校、祖母懐町から移転改築	5. 5	瀬戸市社会福祉会館竣工
41	1966	3. 27 4. 1 7. 10	祖母懐公民館全焼 長根小学校創立開校 図書館、東大演習林学生宿舎を改築し現在地へ移転	12. 一	清掃センター竣工
42	1967	4. 一 6. 20	名古屋学院大学瀬戸学舎新築、教養部移転（S. 43. 4 全学移転） 「瀬戸市史陶磁史篇三」刊行	5. 24 12. 7	商工会館竣工 市営上水道赤津浄水場竣工
43	1968	3. 30 10. 1	マリア幼稚園開園（私立） 第3代教育長 松浦正雄就任	1. 8	市営水野団地分譲受付開始（さつき台）
44	1969	3. 31 8. 15 9. 一 9. 1	中央公民館宮脇町に新築移転 「瀬戸市史陶磁史篇一」刊行 陶原小学校、熊野町から移転改築 図書館起工式	5. 24 10. 1	市の木に「くろがねもち」を選定 市営上水道白岩浄水場竣工 市制40周年
45	1970	3. 31 4. 1 6. 17 10. 1 11. 1	図書館移転改築 原山小学校創立開校 真貴幼稚園開園（私立） 私立聖霊学園（中・高・短）名古屋より現地へ移転 図書館開館 瀬戸市スポーツ施設条例施行 市民公園野球場、バレーボールコート竣工	3. 27 4. 1 8. 13	県営菱野団地入居開始（原山台） 八王子保育園を今村保育園に改称し移転改築 瀬戸市青少年育成市民会館発足
46	1971	1. 19 2. 一 4. 1 5. 11 6. 3	南山中学校に中学校初の屋内運動場竣工 品野中学校、品野町から移転改築 教育委員会事務局に体育課設置 瀬戸市学校給食センター条例施行 第一学校給食センター竣工 交通児童遊園（市民公園内）オープン 「自動車文庫せと号」巡回始ま	2. 1 4. 7 4. 8 10. 20	瀬戸市窯業技術センター竣工 窯業専修職業訓練校（現県立窯業高等技術専門校）尾張旭市より移転竣工 瀬戸警察署新庁舎竣工 市内で初の大气汚染測定局陶原町5丁目に竣工

和 暦	西 暦	月 日	瀬 戸 市 の 教 育	月 日	参 考
S. 46	1971	6. 14 6. 20 7. 13 10. 8	る 全中学校で学校給食始まる 市民公園プール竣工 小長曾陶器窯跡（東白坂町）が 国の文化財に指定 長根小学校に小学校初の屋内運 動場竣工		
47	1972	4. 1 8. 1 11. 10	東山小学校創立開校 宿日直制度廃止（学校無人化） 市民公園武道館、弓道場竣工	4. 1 8. 5 9. 1 9. 26	上品野保育園を品野東保育園に 改称し移転改築 東海自然歩道足助～定光寺間オ ープン 下品野保育園を品野西保育園に 改称 新消防庁舎竣工（苗場町） 市役所増築工事竣工 人口 10 万人突破（県下 8 番目）
48	1973	4. 1 5. 28 10. 31	萩山小学校・光陵中学校創立開 校 菱野幼稚園開園（私立） 品野東公民館竣工 市民公園陸上競技場竣工	4. 1 6. 1 9. 29 10. 1 12. 21	みずの保育園開園 勤労青少年ホームオープン 瀬戸市少年センター発足 瀬戸市基本構想議決 ふたば保育園開園（市内で初の 乳児保育） 市営宮川駐車場竣工
49	1974	2. 18 3. 30 4. 1 5. 26 5. 29 8. 1 9. 1 10. 1	「瀬戸の陶磁器の生産用具およ び製品 3,943 点」が国の重要民 俗資料に指定 西陵公民館竣工 教育委員会事務局に教育次長を 置く 瀬戸南高等学校開校（瀬戸窯業 高等学校定時制から分離併置独 立校となる） 瀬戸公園の六角陶碑（陶祖碑） を市の文化財に指定（第 1 号） 幡山東小学校、山口字田中から 移転改築 品野公民館竣工 瀬戸市立視聴覚ライブラリー設置 条例施行 八幡小学校創立開校 市民公園テニスコート竣工	3. 1 4. 1 5. 12 5. 29 8. 28 12. 3	瀬戸市土地開発公社発足 瀬戸旭准看護学院創立開校 原山・こうはん南保育園開園 老人憩いの家オープン 蛇ヶ洞浄水場竣工 品野支所新庁舎竣工 晴丘センター竣工 県労働者研修センター竣工
50	1975	2. 27 4. 1	道泉公民館竣工 西陵小学校創立開校 はちまん幼稚園開園（私立） 上品野小学校を品野台小学校と 校名変更し移転改築 第二学校給食センター竣工 水野小・水南小・東山小・西陵 小・水無瀬中・南山中の 6 校へ	11. 17	瀬戸郵便局新局舎竣工



和 暦	西 暦	月 日	瀬 戸 市 の 教 育	月 日	参 考
S. 50	1975	4. 1 7. 21 10. 15	配送 幡山東小・品野台小は第1学校 給食センター校となる 一里塚町の「本業窯」を市の文化財に指定 瀬戸市歴史民俗資料館竣工		
51	1976	5. 1 9. 10	西本地町の「本地大塚古墳」を市の文化財に指定 瀬戸市学校体育施設スポーツ開放に関する規則施行	4. 1 4. 9 5. 5 5. 6 6. 1	ぼっぼ・萩山保育園開園 のぞみ学園開園 瀬戸市友好訪中団中国訪問 自然児童遊園（ねむの森）オープン 瀬戸市西部コミュニティセンター利用開始 公共職業安定所新庁舎竣工
52	1977	3. 23 3. 30 4. 1 11. 3	長根公民館竣工 第4代教育長 加藤朋也就任 教育委員会事務局に学校給食課を設置 瀬戸幼稚園開園（私立） 水野公民館竣工 下品野小学校単独給食開始 下品野小学校（中規模校）昭和52年度学校保健特別優秀賞を受賞し、健康日本一となる	3. 30 3. 31 4. 1 10. 10	水野支所新庁舎竣工 幡山、水野、品野の農協合併し瀬戸市農業協同組合となる ひかり保育園開園 第1回せと市民祭
53	1978	3. — 4. 1 11. 1 12. 11	本山中学校、西印所町から移転改築 県立瀬戸西高等学校創立開校 水南小学校単独給食開始 「信長の制札」を市の文化財に指定（第4号） 幡山公民館竣工	4. 1 4. 19 6. 1 8. 20 12. 11	八幡保育園開園 第2次瀬戸市友好訪中団中国訪問 県陶磁資料館南館オープン 名鉄瀬戸線栄乗入れ 幡山支所新庁舎竣工
54	1979	3. 15 4. 1 4. 27 5. 2 7. —	瀬戸市体育館竣工 市学校事務員、学校より引きあげ始まる メールカー運行開始 水南公民館竣工 市民公園野球場ナイター設備使用開始 4つの小学校でプール完成（下品野、陶原、道泉、幡山東） 東明小学校に屋内運動場竣工	4. 1 5. 21 10. 1 10. 9 —	品野南保育園開園 市の花に「つばき」を選定 市制50周年、市民憲章制定タイムカプセルの埋設 記念誌「瀬戸」刊行 景德鎮市陶瓷友好訪問団来瀬 国際児童年
55	1980	3. 31 4. 1	幡山中学校に屋内運動場竣工 第5代教育長 加藤春夫就任 水野中学校創立開校 古瀬戸・山口公民館竣工 窯神グランド竣工 自動車文庫「せと号」2世が瀬戸ライオンズクラブより寄贈される（外架式書架2,000冊）	4. 1 6. 26	幡山南保育園開園 赤十字希望の家にベトナム難民入所

和 暦	西 暦	月 日	瀬 戸 市 の 教 育	月 日	参 考
S. 55	1980	4. 1	水野小学校単独給食開始		
56	1981	3. — 3. 31 4. 1 5. 1 9. 30 10. 21	東明・效範公民館竣工 「瀬戸市史陶磁史篇二」刊行 学校教育課・社会教育課に専任課長配置、社会教育課を中央公民館へ移す 幡山東小学校単独給食開始 学校給食に週2回米飯をとりいれる 陶祖グラウンド竣工 掛川小学校移転用地の造成工事起工	—	国際障害者年
57	1982	1. 12 4. 1	祖母懐公民館竣工 西陵小学校単独給食開始	3. 20 10. 4	品野西保育園新園舎竣工 文化センターオープン
58	1983	3. 20 3. 24 3. 26 4. 1 6. 1 8. —	瀬戸市第二体育館竣工 深川公民館竣工 掛川小学校移転改築 学校教育課に指導主事3名配置 定光寺の「直入橋」を市の文化財に指定 県民大学中央講座(8月13日～9月10日市民会館)	3. 30 8. 1 11. 15	古瀬戸保育園改築 全国高校総体愛知県で開催 シルバー人材センター設立
59	1984	3. 14 3. 30 4. 1 5. 11 5. 20 12. 21	東公園グラウンド竣工 加藤作助氏の「陶芸・織部、黄瀬戸、御深井焼」が県の文化財に指定 県立瀬戸北高等学校開校 下半田川町に本市初の周辺地区小規模集会所竣工 陶原小学校、昭和58年度全日本学校環境緑化コンクール特選(文部大臣賞)を受賞し、緑化日本一となる 東公園に全天候型テニスコート竣工	— 6. 18 11. 3 12. 20	国際婦人年 尾張東地方卸売市場開場 県陶磁資料館で上海博物館所蔵「中国歴代陶磁展」開催 「第3次瀬戸市総合計画基本構想」議決
60	1985	3. 1 3. 5 5. 1	「瀬戸市史資料編一 村絵図」刊行 幡山中学校に初の柔剣道場竣工 原山公民館竣工 瀬戸南高等学校を廃止し瀬戸窯業高等学校定時制となる 片草町の「石造薬師如来坐像・石造地藏菩薩立像」を市の文化財に指定 掛川小学校プール竣工(市内全小学校にプール設置となる) 定光寺野外活動センター竣工 第1回瀬戸国際青年交流会	— 9. 18 11. 28 12. 23	国際青年年 陶生病院改築高層病棟完成 瀬戸少年院全面改築 市議会議員定数削減条例(36人→30人)可決

和 暦	西 暦	月 日	瀬 戸 市 の 教 育	月 日	参 考
S. 61	1986	1. 10 2. 19 3. 15 3. 15 4. 1 9. 25 10. 9	道泉小学校に屋内運動場竣工 祖東中学校・南山中学校に柔剣道場竣工 萩山公民館竣工 「瀬戸市史資料編二 自然」刊行 教育相談室開設 定光寺野外活動センター市民憲章碑竣工 市民公園陸上競技場に炬火台竣工	— 3. 25 5. 10 9. 5 12. 2	国際平和年 養護老人ホーム「陶寿荘」全面改築 瀬戸市文化協会設立 陶生病院外来棟完成 第3セクター愛知環状鉄道株式会社設置 県陶磁器工業共同組合の技術技能研修センター竣工
62	1987	1. 14 3. 13 3. 24 3. 27 4. 1 4. 18 5. 7 7. 11 11. 3	掛川小学校に屋内運動場竣工（市内全小中学校に屋内運動場設置となる） 南公園グランド竣工（ナイター施設完備） 八幡公民館竣工 水無瀬中学校・本山中学校に柔剣道場竣工 図書館電算システム稼働 加藤英一氏の「陶芸・掻き落とし技法」、栗木伎茶夫氏の「陶芸・赤絵技法」、水野双鶴氏の「陶芸・練り込み技法」を市の文化財に指定 定光寺野外活動センターにトリム施設竣工 市民公園に噴水広場竣工 万葉歌碑が図書館の前庭に建立	— 2. 23 5. 1 10. 4	国際居住年 瀬戸市施設管理協会設立 井上博通市長就任 陶生病院全面改築完成
63	1988	3. 2 4. 1 4. 20 10. 1	水野中学校柔剣道場・プール竣工 公民館事務協力員を18館に配置 視聴覚ライブラリーが中央公民館より図書館に移転併設される地区公民館18館において、図書の出貸始まる 下品野公民館竣工 私立高等学校授業料補助始まる	1. 31 2. 17 7. 28 10. 1	愛知環状鉄道開業 瀬戸市クリーンセンター竣工 瀬戸市活性化ビジョン「瀬戸・いきいきビジョン21」策定 市のシンボルマーク・ロゴタイプ選定
64	1989			1. 7	昭和天皇崩御
H. 元	1989	1. 10 1. 31 3. 29 4. 1 4. 11 7. 10 8. 1	陶磁器食器を使った給食、道泉、東明小学校で試行始まる 埋蔵文化財収蔵施設竣工 品野中学校柔剣道場・特別教室竣工 事務局に文化財課を新設 南山中学校プール竣工 水無瀬中学校プール竣工 外国人英語指導助手招致（ジェニファー・ニカーソン）	1. 8 4. 26 8. 1 10. 1 10. 14	元号を平成と改元 中小企業大学校瀬戸校が開校 八幡池魚つき場オープン 市制60周年 消防署東分署（品野町1丁目）完成

和 暦	西 暦	月 日	瀬 戸 市 の 教 育	月 日	参 考
H. 2	1990	3. 29	光陵中学校柔剣道場・プール竣工	3. 3	消防緊急情報システム稼働
		3. 31	「瀬戸のことば」刊行	4. 2	総合行政情報システム(SERA)稼働
		4. 1	第6代教育長 加藤浩松就任	4. 18	高齢者生きがい活動施設完成
		4. 8	自動車文庫「せと号」3世が瀬戸ライオンズクラブより寄贈される(内外書架式2,500冊)	5. 11	尾張東部衛生組合(晴丘センター)の粗大ゴミ処理施設稼働
		6. 29	三国高原集会所竣工		
		6. 30	祖東中学校プール竣工 品野中学校プール竣工		
		8. 1	外国人英語指導助手招致 (ポール・マッカーシー)		
		9. 1	学校給食に陶磁器食器を古瀬戸小・下品野小に導入		
		11. 30	品野中学校コンピュータ室設置		
3	1991	1. 25	加藤舜陶氏の「陶芸・灰釉技法」を市の文化財に指定	2. 13	瀬戸川文化プロムナードシンポジウム開催
		1. 28	瀬戸生涯学習基本構想策定調査委員会設置	2. 27	赤重集会所完成
		3. 25	「瀬戸市近世文書集 第1集」刊行	3. 5	消防署南分署(南山口町)完成
		4. 1	事務局に国体準備室を新設	3. 19	今村橋開通
		5. 24	定光寺町民会館竣工	7. 20	川端歩道橋完成
		8. 1	外国人英語指導助手招致 (ローナ・ドゥーハースト) (バンクス・キャメロン)	9. 20	市のイメージソング「夢ひとつ・愛ひとつ」発表
		9. 1	学校給食に陶磁器食器を陶原小・水南小・祖母懐小に導入		
		9. 9	水無瀬中学校・南山中学校・本山中学校コンピュータ室整備		
		9. 21	臨時学校休業日を設定		
		10. 25	「瀬戸市近世文書集 第2集」刊行		
		11. 1	深川公民館増築		
4	1992	2. 21	落合町の神明社「石燈籠」・水北町地内の「石樋」、市の文化財に指定	3. 31	晴丘センターの新ゴミ処理施設が完成
		2. 28	定光寺の「御深井釉唐草文双耳水甕」が県の文化財に指定	4. 1	観光協会移転(栄町から山脇町)
		3. 27	効範公民館増築	4. 8	インフォメーションセンター完成
		3. 30	北グラウンド完成	4. 15	交通安全都市宣言
		3. 31	「瀬戸市近世文書集 第3集」刊行	7. 24	山脇橋架け替え
		4. 1	財団法人 瀬戸市埋蔵文化財センター発足(白山町1-46)	9. 18	六古窯サミット開催
		6. —	瀬戸市生涯学習基本構想策定	10. 1	住民記録管理システム稼働
		7. 29	外国人英語指導助手招致 (モーリス・リチャード)	10. 31	公立瀬戸旭看護専門学校校舎が完成

和 暦	西 暦	月 日	瀬 戸 市 の 教 育	月 日	参 考
H. 4	1992	9. 1 9. 12 10. 6	学校給食に陶磁器食器を深川小・幡山東小・水野小に導入 学校5日制がスタート（第2土曜日学校休業日） 祖東中学校・光陵中学校・水野中学校コンピュータ室整備		
5	1993	2. 10 2. 19 2. 20 3. 11 7. 19 9. 1 9. 4 9. 5 9. 30 10. 8 10. 15 11. 19 11. 21 12. 20 12. 22	「瀬戸市近世文書集 第4集」刊行 八幡町の八幡神社「石燈籠」・「石造鳥居」、藤四郎町の「志野焼燈籠」、上之山町の「宮地古墳群」を市の文化財に指定 瀬戸市民生涯学習フォーラム'93開催 幡山中学校校舎増築竣工（コンピュータ室含む） 外国人英語指導助手招致（フッド・クリストファー） 学校給食に陶磁器食器を西陵小・長根小・效範小・幡山西小に導入 歴史民俗資料館展示室改修 光陵中学校図書館を開放 「瀬戸市史陶磁史篇四」刊行 水無瀬中学校ギャラリー整備 下品野小学校和室ランチルーム整備 東明小学校校舎大規模改造工事 ～ わかしやち国体（リハサカ大会） 「瀬戸市史陶磁史篇五」刊行 水野公民館増築	4. 1 4. 21 7. 10 9. 11 11. 1	文化振興課を新設 福祉保健センター（やすらぎ会館）オープン 週休2日制スタート 市民サービスセンターオープン 新京橋・追分橋完成
6	1994	2. 18 2. 24 3. 18 3. 30 4. 一 5. 14 5. 23 7. 14 7. 18	古文書を市の文化財に指定（加藤唐三郎家、加藤新右衛門家） 「瀬戸市史陶磁史篇4・5」刊行 生涯学習市民講師リスト発行 市指定無形文化財保持者「陶芸・灰釉技法」の加藤舜陶氏が県無形文化財「陶芸・灰釉系技法」保持者に認定 「瀬戸市近世文書集 第5集」刊行 公民館生涯学習委託事業開始 水野小学校図書館を開放 余裕教室等活用検討委員会設置 幡山中学校プール竣工 生涯学習推進連絡調整会議設置	3. 25 4. 1 6. 14 9. 14 11. 一	「第4次瀬戸市総合計画基本構想」議決 個人情報保護制度発足 21世紀万国博覧会基本構想まとまる 景德鎮陶器展開催 瀬戸市健康の道完成

和 暦	西 暦	月 日	瀬 戸 市 の 教 育	月 日	参 考
H. 6	1994	7. 27	外国人英語指導助手招致 (スチープン・チャンピオン) (マヒュー・パー)		
		8. 1	図書館と県図書館とのオンライン稼働		
		8. 31	中学校 (2 校) 管理諸室空調設備整備		
		9. 30	祖東中学校校舎大規模改造工事		
		10. 30	わかしゃち国体開催 ～ (ウエイトリフティング)		
		11. 2			
		12. 1	品野台小学校移転建設事業 基本設計業務委託		
		12. 18	国際家族年講演会開催		
7	1995	2. 13	東洞町の「洞本業窯」、加藤靖彦氏 (陶芸・瀬戸染付技法)、水野川の「目鼻石」を市の文化財に指定	1. 17	阪神・淡路大震災発生
		3. 4	' 95 せと女性のつどい開催		
		3. 21	子ども名作シアター開催		
		4. 1	学校 5 日制 (第 2・4 土曜日学校休業日) 原山小・東山小単独給食開始 同時に陶磁器食器を導入		
		6. 15	愛知県陶磁資料館収蔵「陶製五輪塔」国の重要文化財に指定		
		6. 30	中学校 (6 校) 管理諸室空調設備整備 品野台小学校移転建設事業実施 設計業務委託		
		9. 29			
8	1996	2. 一	SETO ウィンディ vol. 1 発行 (市民向け女性問題啓発冊子)	1. 一	市庁舎 5・6 階増築
		2. 9	巡間町大目神社の「石造鳥居」 深川神社の「織部燈籠」を市の文化財に指定	5. 18	瀬戸市斎苑完成
		3. 1	図書館 50 年誌発刊	10. 11	景德鎮市と友好提携
		3. 2	' 96 せと女性のつどい開催		
		3. 31	「近世の瀬戸」刊行		
		4. 1	第二学校給食センター第一学校給食センターに統合 第二学校給食センターを 8・9 年度 2 か年継続事業で増改築 萩山小・八幡小単独給食開始 同時に陶磁器食器を導入		
		4. 15	水無瀬中学校校舎大規模改造設計委託		
		7. 4	小学校 (5 校) 管理諸室空調設備整備		
		7. 27	外国人英語指導助手招致 (ペッツ・マヒュー)		

和 暦	西 暦	月 日	瀬 戸 市 の 教 育	月 日	参 考
H. 8	1996	8. 8 ～ 8. 22 10. 11 12. 13 12. 25	中学生国際交流事業 (ニュージーランド中学生派遣) 図書館コンピューターシステム更新(第2次) 瀬戸市立小・中学校通学区域問題検討委員会設置 品野台小学校移転建設(敷地造成)工事着工		
9	1997	2. 一 2. 14 3. 1 4. 1 5. 8 5. 22 6. 19 6. 30 7. 30 8. 10 ～ 8. 18 9. 27 ～ 10. 6 11. 18	SETOウィンディ vol.2 発行(市民向け女性問題啓発冊子) 西郷町の「古窯」、歴史民俗資料館収蔵「染付花唐草文大燈籠」、五位塚町加藤糸美家の「窯屋証文」、深川町法雲寺の「陶製梵鐘」を市の文化財に指定 '97せと女性のつどい開催 外国人英語指導助手招致(スティーブン・ウォール) 東山小学校プール等建設工事設計業務委託 水無瀬中学校校舎大規模改造工事着工 小学校(5校)プール温水シャワー改修工事 小学校(5校)管理諸室空調設備整備 外国人英語指導助手招致(カルバー・アニカ)(シード・カレン) 中学生国際交流事業(中国景徳鎮市他派遣) 中学生国際交流事業(ニュージーランド中学生受け入れ) 加藤鈔氏の「陶芸・鉄釉技法」、三社大明神社の「マルバタラヨウ」を市の文化財に指定	4. 一 4. 23 6. 12	やすらぎ会館増設 瀬戸市国際センター設立 2005年国際博覧会瀬戸市開催決定
10	1998	2. 1 2. 28 3. 一 3. 30 3. 30 4. 一	陶原・道泉・水野小学校にコンピュータ教室整備 '98せと女性のつどい開催 SETOウィンディ vol.3 発行「瀬戸市近世文書集 第6集」刊行 「瀬戸市史陶磁史篇6」刊行 学校給食センター完成(日の出町)	4. 20 5. 28 ～ 5. 31 6. 一 10. 28	名誉市民に長江禄彌氏(彫刻家で日本芸術員会員) 世界ガラスアートの祭典開催 「緑の基本計画」策定 「新行政改革実施計画」策定

和 暦	西 暦	月 日	瀬 戸 市 の 教 育	月 日	参 考
H. 10	1998	4. 1 4. 1 6. — 7. 3 ～ 7. 6 7. 29 8. 6 ～ 8. 17 9. — 10. — 11. 20	センター校全校陶磁器食器を導入 学校教育課に指導主事4名配置 「瀬戸市史通史篇」編さん開始 小学校(4校)プール温水シャワー改修工事 小学校(4校)管理諸室空調設備整備 中学生国際交流事業 (中国景徳鎮市中学生受け入れ) 外国人英語指導助手招致 (イアン・ウォーカー) (ウィンクリー・キャサリン) 中学生国際交流事業 (ニュージーランドへ中学生派遣) 図書館情報化・活性化推進モデル地域として指定 心の教室相談員配置 加藤伸也氏「陶芸織部・黄瀬戸」、歴史民俗資料館収蔵「染付花鳥図蓋付大飾壺」を市の文化財に指定		
11	1999	2. 1 2. 26 3. 6 3. — 3. 24 4. — 4. 1 4. 2 6. —	下品野小学校にコンピュータ教室整備 瀬戸市立小・中学校通学区域問題検討委員会を瀬戸市立小中学校適正配置等検討委員会に改称 長根公民館増築 '99せと女性のつどい開催 SETOウィンディ VOL.4 発行 品野台小学校、上品野町内で移転改築 市内で初めて、壁の仕切がないオープンスクールを導入 学校給食課の事務を給食センターに移管 課を廃止 オアシスメイト配置 創造的人材育成事業 ふるさと文化伝承事業 日本語指導者派遣事業開始 教育委員会事務局教育次長の職名を教育部長に変更 第7代教育長 大澤義洋就任 小学校(2校)プール温水シャワー改修工事 小学校(3校)管理諸室空調設備整備	4. 1 5. 1 5. 28 9. 30 10. 1 12. 6	尾張旭、豊明、瀬戸、愛知東郷、日進、長久手の農協が合併し、あいち尾東農業協同組合となる 増岡錦也市長就任 新世紀工芸館「土夢創舎(トムソーヤ)」がオープン 陶生病院南棟増築工事完成 市政70周年 戸籍電算化事業(運用開始)



和 暦	西 暦	月 日	瀬 戸 市 の 教 育	月 日	参 考
H11	1999	6. 1	品野台小学校にコンピュータ教室整備		
		8. 7	中学生国際交流事業		
		～	(中国景徳鎮市他へ 16 名の中学生派遣)		
		8.16	中学生国際交流事業		
		9.29	中学生国際交流事業		
		～	(ニュージーランドから中学生受け入れ)		
		10. 3	ジョンさんと森の生活体験実施		
		10. 1	定光寺の「祠堂帳」、深川神社の「深川神社本殿」を市の文化財に指定		
		11.12	マルチメディア活用学校間連携推進事業の地域として指定		
		11. ー			
12	2000	2. 1	特殊教育推進協議会研究発表会 (愛知県教育委員会特殊教育推進地区指定)	6. ー	「瀬戸市環境基本計画」策定 衆議院議員総選挙・最高裁判所裁判官国民審査
		3.25	小学校 (9 校) にコンピュータ教室整備	7. ー	(仮称)「瀬戸市やきもの博物館基本構想」策定
		3. 4	2000 せと女性をつどい開催	10. 1	第 17 回国勢調査
		3. ー	SETO ウィンディ VOL.5 発行	12.15	2005 年国際博覧会登録承認される
		3.31	中学校 (8 校) にコンピュータ教室整備 (更新) 「瀬戸市近世文書集 第 7 集・尾張藩山林支配と林奉行所」刊行		
		4. ー	特色ある学校づくり事業開始		
		4.15	瀬戸市マルチメディア伝承工芸館—瀬戸染付研修所—開館		
		6. ー	小学校 2 校プール温水シャワー設置		
		6. ー	小学校 3 校管理諸室空調設備整備		
		7. 1	中学生国際交流事業 (中国景徳鎮市の中学生受け入れ)		
		8. 1	学校給食センター調理業務委託実施		
		8. 3	中学生国際交流事業 (ニュージーランドへ 16 名派遣)		
		10. 1	小中学校 14 校警備業務委託開始 小学校 (6 校) にコンピュータ教室整備		
		10. ー	市民学びセミナー開始 小中学校コンピュータ教室インターネット接続		
		11. 1	男女共同参画に関する市民意識調査		

和 暦	西 暦	月 日	瀬 戸 市 の 教 育	月 日	参 考
H12	2000	11. 21	加藤鈔氏の「陶芸・鉄釉技法」 県の文化財に指定		
13	2001	1. 5	図書館BDS（図書盗難防止装 置）導入 図書館コンピュータシステム更 新（第3次）	2. 28 3. — 3. —	環境ISO14001取得 「第4次瀬戸市総合計画改訂基 本計画」策定 「瀬戸市児童育成計画」策定
		2. 1	図書館ホームページ開設 同インターネット予約受付開始	4. 1	瀬戸市情報公開条例施行
		2. 7	秋葉神社の「常夜燈」と「松本 茂助家文書」を市の文化財に指 定	4. 14 6. 23 6. 26	尾張瀬戸駅新駅舎完成 EXPO市民サロンオープン 瀬戸市行政経営委員会発足
		2. 22	瀬戸市立小学校適正配置等協議 会設置（平成13年に8回開催）	6. 30 7. 23	瀬戸市地域イントラネット開通 地上デジタル放送タワー誘致決 定
		3. 3 ～4	生涯学習フォーラム2001 2001女性のつどい開催	7. 29 9. 1	第19回参議院議員通常選挙 無風庵の改築完成
		3. 31	「瀬戸市史民俗調査報告書一 幡山・今村地区」刊行	9. 11 10. 26	アメリカ同時多発テロ発生 総務省テレトピア構想モデル地 域に指定
		3. —	SETOウィンディVOL.6発行	12. 3	2005年日本国際博覧会基本計 画発表
		4. —	特色ある学校づくり事業		
		4. —	学校評議員調査研究事業開始		
		4. 1	社会教育課を生涯学習課に改称		
		5. 1	小中学校(14校)警備業務委託 開始		
		6. —	小中学校(4校)プール温水シャ ワー設置		
		8. —	図書館集会室増築		
		8. 5	中学生国際交流事業(中国へ16 名派遣、ニュージーランドの中 学生受け入れ)		
		10. 31	原山小学校校舎大規模改造完成		
		10. 25	瀬戸の教育を創造する市民会議 設置(平成13年に2回開催)		
		11. —	生涯学習課ホームページ開設		
14	2002	1. 15	第9回瀬戸市立小学校適正配置 等協議会開催(平成14年に4回 開催)	2. 18 2. 26	瀬戸市行政経営委員会答申 尾張瀬戸駅再開発ビル基本設計 発表
		1. 18	せとドリーム事業「宇宙飛行士 毛利さんと夢を語る会」開催 (宇宙飛行士毛利衛さん、角野直 子さんが、子どもたちと宇宙の 夢を語る)	3. — 3. 31 4. —	陶の路「暮らしっくストリート」 「小狭間坂」完成 北丘最終処分場完成 完全学校週5日制が始まる 「瀬戸市行政経営導入計画」策 定
		1. 29	第3回瀬戸の教育を創造する市 民会議開催(平成14年に6回開 催予定)		「瀬戸市デジタルリサーチパー ク整備計画」素案発表
		3. 2	2002せと女性のつどい開催		「瀬戸市地域情報化計画」策定
		3. —	SETOウィンディVOL.7発行		「瀬戸市母子保健計画」改訂版 策定
		—	市内各所でIT講習会を開催 (H13.4～14.2)市民約4,000 人が受講	4. —	陶祖公園「竹露庵」改築オーブ ン

和 暦	西 暦	月 日	瀬 戸 市 の 教 育	月 日	参 考
H. 14	2002	3. — 4. 1 5. — 7. — 7. — 8. 30 10. — 12. —	山口公民館増築 学校給食配膳業務一部民間委託化（1 小学校・6 中学校を委託） 瀬戸市男女共同参画プラン策定 「市立小学校適正配置等協議会」より答申 教育アンケート実施（対象：市民・児童・生徒・教職員） 「瀬戸市史民俗調査報告書二 水野掛川地区」刊行 水野中学校運動場の夜間照明の完成によりスポーツ開放を開始 絵本を通して親子のふれあいを深めるブックスタート運動開始	6. 6 7. 4 8. 5 9. 30 10. 12 10. 12 10. 17 12. —	「瀬戸テレビ放送所（仮称）起工式 「瀬戸市市民活動促進基本施策」策定 住民基本台帳ネットワークシステム一部稼働 市民会館閉館 瀬戸市・リモージュ市産業交流使節団訪仏 第 26 回せと市民祭 「愛・地球博」起工式（愛知青少年公園） 市議会本会議のインターネット中継開始
15	2003	2. 7  2. 15 ～2. 16 2. 27  3. 8 3. 27 4. — 4. — 4. — 6. 3 7. 12 9. 25 9. 30	「陶芸・灰釉技法」を市文化財に指定し、その保持者として鈴木八郎氏が認定され、「山口の警固祭り」を市文化財に指定し、その保持団体として「山口警固保存会」が認定 公民館 50 周年記念フェスティバル開催 第 2 回せとドリーム事業「シドニーオリンピック金メダリスト田村亮子選手と夢を語る会」開催 祖母懐公民館竣工式（2 月移築） 「瀬戸の教育を創造する市民会議」より答申 単独校学校給食一部民間委託化の実施（深川小学校・品野台小学校） 学校給食配膳業務委託化 1 中学校追加実施（幡山中学校） 定光寺野外活動センター敷地内に展望塔完成 瀬戸市と市内及び近隣の六大学との間で、「大学コンソーシアム（連携）せと」の包括協定を締結 道泉、陶原、水野の 3 小学校のコンピュータ教室用のパソコン等を整備（更新） 市内小中学校の給食献立に「世界の料理」を加え、愛・地球博開催まで毎月一回シリーズ化 「瀬戸市史民俗調査報告書三 赤津・瀬戸地区」刊行	2. 2 3. — 3. — 3. 10 3. 20 3. 21 5. 22 6. 4 6. 11 6. 18 7. 14 7. 23 8. 2 8. 2 9. 25 10. 23 11. 8 11. 18 12. 1	愛知県知事選挙 瀬戸市デジタルリサーチパークセンター完成 「いきいき瀬戸 21」策定 尾張瀬戸総合改善事業竣工 「瀬戸蔵」施設設計発表 本郷橋開通 瀬戸市デジタルリサーチパークセンター竣工式 瀬戸の歴史や文化、暮らしなどを伝える代表的な風景を集めた「瀬戸 100 景」を決定 皇太子殿下、愛・地球博会場予定地をご視察 愛・地球博会場名を「長久手会場」、「瀬戸会場」に正式決定 「瀬戸蔵」起工式 名鉄尾張瀬戸駅前ビル「パルティせと」起工式 「瀬戸市ノベルティ・こども創造館」オープン 「瀬戸市資源リサイクルセンター」オープン 愛・地球博の前売り入場券販売開始 東海環状自動車道潮見トンネル（瀬戸市白岩町～岐阜県笠原町深山）上り線貫通式 「愛・地球博開幕 500 日前記念イベント」瀬戸市内で開催 瀬戸市とリモージュ市（フランス）との間で姉妹都市提携調印 中京圏で地上波デジタル放送開始

和 暦	西 暦	月 日	瀬 戸 市 の 教 育	月 日	参 考		
H. 16	2004	1. 31	「瀬戸市史資料編四 近世」刊行	3. 20	県道愛知青少年公園線の「瀬戸菱野トンネル」開通		
		1. 一	「惣作・鐘場遺跡」から瀬戸で初の城館跡が出土	3. 25	「愛・地球博開幕1年前イベント」開催（名古屋市東区・オアシス21）		
		2. 6	上半田川・下半田川両自治会が所有する「笠原村・両半田川村国境争論絵図」を市文化財に、水南小学校敷地内にある「マメナシ」の木を市天然記念物に指定	4. 一	県教育委員会が H16 年度から「小中連携」研究校を瀬戸市、知多市、額田町3地域で小中各1校の計3組を指定		
		2. 9	教師の指導を補助するボランティア「学校サポーター」を募集開始	4. 1	瀬戸市の人口2年連続で減少（131,944人）		
		2. 19	「瀬戸の教育創造をすすめる会」を文化センターで開催	4. 1	愛・地球博の全期間入場券を販売開始		
		3. 4	同会をやすらぎ会館で開催	4. 1	フランスのリモージュ市に瀬戸事務所を開設		
		4. 1	「瀬戸市歴史民俗資料館」が来年オープン予定の「瀬戸蔵ミュージアム」へ展示物を移設準備するため休館	4. 21	チュニジアのナブール市と姉妹都市提携調印		
		4. 一	本山中・道泉小・深川小の3校が県教委より「小中連携研究校」に指定	9. 30	愛・地球博瀬戸会場で大陶壁の設置作業が着々と進行		
		4. 28	「大学コンソーシアム（連携せと）」のカレッジ講座開講	10. 7	皇太子殿下、愛・地球博の名誉総裁として万博会場を再視察		
		6. 9	「地域別 瀬戸の教育創造をすすめる会」を8中学校区で7月まで順次開催	10. 一	「やまて坂」、「みずの坂」等の市有財産41区画の宅地を売却するため一般公募		
		8. 15	総合型地域スポーツクラブ「品野スポーツクラブ」発足	11. 10	チュニジアの政府代表が来訪		
		8. 20	加藤伸也氏の「陶芸・織部・黄瀬戸」が県の文化財に指定	11. 16	姉妹都市フランス・リモージュ市へ訪問団派遣		
		9. 一	品野中学校運動場に夜間照明が完成	11. 21	川平町の「定光寺ほたるの里」増設整備完了		
		9. 一	H. 18 年度から市内全小中学校を対象に「隣接学校選択制」を導入することを決定（品野台小学校は「特認校」）	11. 27	東名高速道路と愛知万博長久手会場を結ぶ「名古屋瀬戸道路」が開通		
		10. 1	「大学コンソーシアム（連携せと）」結成の連携事業により、瀬戸市立図書館で近隣六大学の蔵書が利用可能となった	12. 14	陶原町に資源ごみのリサイクルセンターがオープン		
		10. 29	「瀬戸市史民俗調査報告書四品野地区」刊行	12. 15	瀬戸市文化センター美術展示ホールが瀬戸市美術館に改称		
		17	2005	2. 一	パルティセと（4階）に生涯学習課・情報ライブラリー設置	2. 19	栄町に「パルティセと」オープン
				2. 3	小中学校行事による愛・地球博の入場料負担を決定	2. 27	愛・地球博瀬戸会場にやきものモニュメント「天水皿」の竣工
						3. 3	せと・やきもの世界大交流無料

和 暦	西 暦	月 日	瀬 戸 市 の 教 育	月 日	参 考
H. 17	2005	2. 10	宝泉寺が所有する「古瀬戸瓶子」を市文化財に、菱野文化財調査保存会が所有する「菱野のおでく」を市文化財に指定	3. 3	回遊バス運行ルート決定
		2. 28	瀬戸市史「資料編三 原始・古代・中世」を刊行	3. 16	国内最大の招き猫博物館「招き猫ミュージアム」が開館
		3. —	瀬戸市教育アクションプラン策定	3. 19	蔵所町に「瀬戸蔵」オープン
		3. 19	瀬戸蔵(2階～3階)内に瀬戸蔵ミュージアム開館	3. 19	東海環状自動車道の豊田東—美濃関が開通
		4. 1	「隣接学校選択制」の試行	3. 25	愛・地球博開幕、「瀬戸市の日」開催
		4. 1	幡山東小・長根小の学校給食調理業務委託化	3. 28	名古屋工業大学とセラミック研究連携のため協定書調印
		4. 6	瀬戸市名誉市民の日本芸術院会員長江録弥氏(川崎市在住)が逝去	3. 28	コンゴ政府代表が来訪
		5. 29	瀬戸市無形文化財保持者(陶芸・灰釉技法)の鈴木八郎氏が逝去	3. —	瀬戸旭準看護学院閉校
		6. 24	愛知県無形文化財保持者(陶芸・灰釉系技法)の加藤舜陶氏が逝去	4. —	せとっ子未来計画策定
		7. 25	全日本ジュニアテコンドー選手権大会・女子バンタム級で幡山中学校・間瀬有梨佳さんが優勝	4. —	瀬戸市特定事業主行動計画策定
		8. 21	和道会ワールドカップ国際大会で古橋卓也さんが男子個人形の部で優勝	4. 3	名鉄瀬戸線開通100周年
		12. 26	白坂町の雲興寺鐘楼が国の登録文化財(建造物)に登録される	5. 2	中国・景德鎮市長が来訪
				5. 25	瀬戸市福祉マップを作製、配布
				6. 22	チュニジア・ナブール市長が来訪
				7. 8	フランス・リモージュ市長が来訪
				7. 12	天皇、皇后陛下が愛・地球博の長久手、瀬戸両会場を訪問
				8. 28	愛・地球博で2度目の「瀬戸市の日」開催
				9. 13	韓国・利川市長が来訪
				9. 25	愛・地球博閉幕
				9. —	県が海上の森を自然環境保全地域に指定する新条例を検討
				10. 5	愛・地球博のマスコットキャラクター、モリゾーとキッコロが瀬戸市海上の森に特別住民登録
				11. 1	瀬戸蔵に「産業支援センターせと」が開設
18	2006	2. 5	「瀬戸の教育市民フォーラム」開催	2. 19	瀬戸市名誉市民の元市長加藤繁太郎氏が逝去
		2. 10	「陶芸・黄瀬戸」「陶芸・織部」を無形文化財に指定し、その保持者に加藤廉平氏及び加藤錦三氏を認定。また、有形文化財に万徳寺の「聖徳太子絵伝」4幅、典籍「聖徳太子伝」5冊と「松原広長寄進状」1点を指定	3. 15	コミュニティFM局開設
		2. 28	「瀬戸市史資料編五 近現代1」及び「瀬戸市史 民俗編」発刊	3. 31	フランスのリモージュ瀬戸事務所を閉鎖
		4. 1	「隣接学校選択制」の施行	3. —	「瀬戸市第5次総合計画」策定 「瀬戸市地域福祉計画」策定 「瀬戸市行政改革集中改革プラン」策定
		4. 15	世界ジュニアテコンドー選手権	4. 1	赤津保育園、品野南保育園休園
				4. 1	市消防本部初の女性消防士誕生
				4. 20	韓国・利川市と姉妹都市提携締結
				4. 24	「海上の森」の一部が「愛知県自然環境保全地域」に指定
				4. —	陶原小学校内に「せとっ子モア

和 暦	西 暦	月 日	瀬 戸 市 の 教 育	月 日	参 考
H. 18	2006	4. 15	大会日本代表選考会バンタム級で聖カピタニオ高校 間瀬有梨佳さんが優勝	4. ー	スクール」開設
		6. 16～	幡山・光陵中学校屋内運動場耐震補強工事	9. 25	「あいち海上の森センター」開所
		9. 15		10. 15	「せとっ子ファミリー交流館」開館
		6. 30～	東山小学校校舎増築・耐震補強工事（～H19. 8. 17）	11. ー	瀬戸市文化協会創立 20 周年
		6. 23	瀬戸市教育アクションプラン推進会議発足	12. 23	コミュニティバスの試験運転開始
		6. 26	「市理科教育研究会」が環境省水・大気環境局長より水・土壌環境保全功労者表彰		
		7. 23	全日本ジュニアテコンドー選手権大会で效範小学校 黒田温さんが優勝		
		7. 28	東明小学校が中国・内モンゴルへ訪問団を派遣		
		8. 20	中学生訪問団が姉妹都市フランス・リモージュ市へ		
		～	「広久手第 30 号窯跡」市史跡に指定		
		9. 27	品野台小学校に「地域図書館」開設		
		10. 7	あいち共同利用型施設予約システムでのスポーツ施設利用予約開始		
		10. 9	「瀬戸の教育市民フォーラム」開催		
		11. 19	「いじめ」の根絶を訴える緊急アピール発表		
19	2007	1. 8	南山中学校男子卓球部、全国中学選抜卓球大会県予選会で優勝	2. 4	愛知県知事選挙
		3. 27	「瀬戸市史通史編 上」発刊	3. ー	幡山保育園休園
		4. ー	「瀬戸市史資料編六 近現代 2」発刊	4. 1	自治法改正により助役を廃し副市長を設置
			效範小・原山小の学校給食調理業務委託化	4. 8	愛知県議会議員選挙
		4. 25	全国学力・学習状況調査実施	4. 22	市長・市議会議員選挙
		5. 18	「陶芸・灰釉」「陶芸・色絵磁器」を市無形文化財に指定し、その保持者に田沼春二氏及び林邦佳氏を認定	5. 24	瀬戸商工会議所創立 60 周年
		6. 29～	水野小学校屋内運動場耐震補強工事	7. 29	参議院議員選挙
		9. 14		9. 10	道泉小学校内に「せとっ子モアスクール」開設
		6. 29～	西稜小学校校舎増築・耐震補強工事（～H20. 3. 14）		
		7. 1	市民公園陸上競技場芝張替工事完成		
		7. 6	中国景徳鎮市から中高生訪問団来訪		

和 暦	西 暦	月 日	瀬 戸 市 の 教 育	月 日	参 考
H. 19	2007	7. 10～ 9. 28 10. 一 10. 3 11. 一 11. 一 11. 9 ～11 11. 11 11. 18 12. 一 12. 21 ～	祖東・水野中学校屋内運動場耐震補強工事 本山中学校の姉妹提携校ホストリア・ロビール・セカンダリー・カレッジ生徒来訪 ニュージークランド・オークランド市の中学生来訪、水野中学校・祖東中学校で交流 「まるっとせとっ子フェスタ 2007」開催 「瀬戸の教育市民フォーラム」開催 陶原小学校体育館火災 八幡小学校キャリア教育「お店を出そうプロジェクト」で文部科学大臣表彰受賞 陶原小学校屋内運動場解体工事（～H20. 2. 18）		
20	2008	2. 18 2. 29 3. 一 3. 一 3. 31 4. 1 4. 1 4. 一 4. 22 5. 7 5. 9 6. 20～ 9. 19 6. 20～ 10. 10 6. 23～ 6. 23～	中国・内モンゴル自治区フフトカ市カイワジ小学校児童が東明小学校を訪問 市立小学校（20校）に防犯カメラ設置 西陵小学校校舎増築・耐震補強工事 図書館耐震補強・アスベスト撤去・トイレ・駐車場等改修工事 補助執行事務に関する協定書の締結（社会教育・社会体育関係の事務を追加） 教育委員会組織の一部改編（学び課と交流課を統合） 図書館開館時間の変更及び受付業務の委託開始 「子ども読書活動推進計画」策定 全国学力学習状況調査実施 愛知県立大学とボランティア学生派遣に関する協定を締結 「陶芸 御深井」を市無形文化財に指定し、その保持者に加藤唐三郎氏を認定 幡山中学校運動場照明設置工事 水無瀬・本山中学校屋内運動場耐震補強工事 南山中学校大規模改造・耐震補強工事（～H21. 9. 30） 萩山小学校・瀬戸養護学校大規	1. 一 3. 1 3. 25 3. 25 4. 1 7. 21 8. 一 10. 1	瀬戸市体育協会設立 60 周年町名設定（東山町） 緊急防災放送システム完備 レジ袋の有料化（市内一部店舗）スタート 教育三法（学校教育法・地方教育行政の組織及び運営に関する法律・教育職員免許法及び教育公務員特例法）の改正 陶原小学校・道泉小学校プール開放実施 「男女共同参画推進会議」・「男女共同参画推進委員会」設置 八幡小学校内に「せとっ子モアスクール」開設

和 暦	西 暦	月 日	瀬 戸 市 の 教 育	月 日	参 考
H. 20	2008	6. 23～ 6. 27～ 9. 19 9. 12 9. 12 10. 1 10. 4 11. 一 11. 6 ～9 11. 9 12. 一	模改造及び耐震補強工事（～ H21. 12. 25） 水南・幡山西・原山小学校屋内 運動場耐震補強工事 「菱野おでく警固祭り」を市無 形民俗文化財に指定 「古文書 菱野郷倉文書」・「典 籍 大般若経」を市指定有形文 化財に指定 教育委員の定数を増員（5 名か ら7名に増員） 光陵中学校に「地域図書館」開 設 「瀬戸市教育委員会の活動の自 己点検・評価報告書」公表 「まるっとせとっ子フェスタ2008」 開催 「瀬戸の教育市民フォーラム」 開催 「瀬戸市立学校施設耐震化計 画」策定		
21	2009	1. 30～ 7. 17 3. 27 3. 31 3. 31 3. 31 4. 1 4. 21 5. 14～ 5. 20～ 10. 23 5. 20～ 10. 23 6. 19～ 9. 18 7. 6 ～8 10. 3 11. 12 ～15 11. 15	陶原小学校屋内運動場敷地造成 工事 「塚原古墳群発掘調査報告書」 刊行 「紺屋田 A 窯跡発掘調査報告 書」刊行 「特別天然記念物オオサンショ ウウオ生息分布調査報告書」刊行 東山小の学校給食調理業務委託 化 全国学力・学習状況調査実施 陶原小学校屋内運動場新築工事 （～H22. 1. 15） 道泉小学校校舎耐震補強工事 幡山中学校校舎耐震補強工事 東山・八幡小学校屋内運動場耐 震補強工事 景德鎮市中学生訪問団来訪 祖東中学校で交流 西陵小学校に「地域図書館」開 設 「まるっとせとっ子フェスタ2009」 開催 「瀬戸の教育市民フォーラム」 開催	2. 28 3. 20 4. 1 4. 1 4. 20 6. 24 8. 5 ～6 9. 30 10. 1 10. 1	とうめい新聞廃刊 「瀬戸万博記念公園（愛・パー ク）」オープン 深川保育園・今村保育園休園 養護老人ホーム「陶寿荘」民間 に移管 定額給付金振込開始 市内で新型インフルエンザ患者 確認 市制施行 80 周年記念「まるっ と・せとっ子議会」開催 JRバス一般路線撤退 瀬戸市制施行 80 周年 長根小学校内に「せとっ子モア スクール」開設



和 暦	西 暦	月 日	瀬 戸 市 の 教 育	月 日	参 考
H21	2009	11. 15 ～	萩山小学校・瀬戸養護学校環境整備工事（～H22. 3. 29）		
22	2010	2. 26 3. - 4. 1 4. 9 4. 20 4. 23 4. 28 5. 12 6. 11～ 10. 29 6. 18 6. 18 7. 30 ～8. 7 8. 4 ～13 10. 9 11. 11 ～14 11. 14	陶原小学校体育館竣工式を举行 瀬戸養護学校竣工 瀬戸市立瀬戸養護学校（さくらんぼ学園）設立 幡西小の学校給食調理業務委託化 開校式及び入学式を举行 全国学力・学習状況調査を抽出校において実施 瀬戸市立図書館「子どもの読書活動優秀実践図書館」として文部科学大臣賞を受賞 「瀬戸永泉教会礼拝堂」を登録有形文化財として登録 「瀬戸市史通史編 下」発刊 陶原小学校耐震補強工事 祖母懐小学校耐震補強工事 水野小学校耐震補強工事 長根小学校耐震補強工事 「工芸技術 有線七宝」を市無形文化財に指定し、その保持者に柴田明氏を認定 「工芸技術 陶芸 練り込み」を市無形文化財に指定し、その保持者に水野教雄氏を認定 本山中学校オーストラリアへホームステイ派遣 水野中学校ニュージーランドへホームステイ派遣 水野小学校に「地域図書館」開設 「まるっと せとっ子フェスタ 2010」開催 「瀬戸の教育市民フォーラム」開催	3. 25 7. 11 7. 21 10. 3 10. _ 10. _	「新大橋」架け替え工事完了 「新共栄橋」へ名称変更 参議院議員選挙 八幡小学校プール開放実施 西陵地域交流センターオープン 収納コールセンター開設 瀬戸市景観計画策定
23	2011	3. 6 4. 1 5. _ 6. 1 6. 1～ 6. 8～ 11. 11	スポーツ功労者表彰 新学習指導要領の実施 西陵小の学校給食調理業務委託化 東日本大震災による被災児童・生徒のホトファミリー募集開始 下品野小学校蛇ヶ洞浄水場見学 効範小学校校舎増築・耐震補強工事（～H24. 3. 16） 八幡小学校校舎耐震補強工事	3. 1 3. 26 4. 3 4. 9 4. 20 4. 24 6. _ 10. 1	第2次環境基本計画策定 道の駅瀬戸しなの開場 しなのバスセンターオープン 品野台地域交流センターオープン 給水支援隊、東松島市へ派遣 東松島市へ陶器類提供 瀬戸市長選挙および瀬戸市議会議員選挙 食器6万4千個東松島市に提供 瀬戸市暴力団排除条例施行

和 暦	西 暦	月 日	瀬 戸 市 の 教 育	月 日	参 考
H23	2011	6.10～ 11.4 6.10～ 11.11 6.14～ 10.26 6.15～ 9.30 6.30 7.13～ 10.7 8.2 8.5 10.1 ～2 10.15 11.10 ～13 11.13	品野中学校校舎耐震補強工事 本山中学校校舎耐震補強工事 東明小学校校舎耐震補強工事 下品野小学校校舎耐震補強工事 效範小学校3年生市役所見学 深川小学校校舎耐震補強工事 名古屋学院大学とボランティア 学生の派遣などに関する協定に 調印 「まるっとせとっ子議会」開催 第8回日本オオサンショウウオ の会瀬戸大会開催 東山小学校に「地域図書館」開 設 「まるっとせとっ子フェスタ2011」 開催 「瀬戸の教育市民フォーラム」 開催		
24	2012	2.5 4.2 4. 6.1～ 9.28 6.1～ 10.19 6.1～ 11.2 6.22～ 9.21 6.22～ 10.5 6.22～ 10.12 6.22～ 10.26 6.23 6.29～ 10.19 7.27 ～8.5 8.1～ 10.26	せと歴史と文化財を知る見学会 の実施 第8代教育長 深見和博就任 全国学力・学習状況調査を抽出 校において実施 古瀬戸小学校校舎耐震補強工事 水南小学校校舎耐震補強工事 光陵中学校校舎耐震補強工事 南山中学校校舎（技術棟）耐震 補強工事 效範小学校環境整備工事 水無瀬中学校校舎耐震補強工事 祖東中学校校舎耐震補強工事 掛川小学校「お茶会」開催 幡山東小学校校舎耐震補強工事 本山中学校オーストラリアへホ ームステイ派遣 幡山西小学校校舎耐震補強工事	1.1 2. _ 3. _ 3.1 4.1 4.14 11.1 12.1 3.1	通院医療費の無料化を中学3年 生まで拡大 のぞみ学園園舎増築 瀬戸市地場産業振興ビジョン策 定 第2次瀬戸市男女共同参画プラ ン策定 道泉地域交流センターオープン 陶祖800年祭オープニング事業 「陶祖・藤四郎フォーラム」開 催 不活化ポリオワクチンとDPT （尺日せき・ジフテリア・破傷 風）の4種混合ワクチン定期予 防接種となる 瀬戸・尾張旭消防指令センター の運用開始 瀬戸市建築物耐震改修促進計画 改訂

和 暦	西 暦	月 日	瀬 戸 市 の 教 育	月 日	参 考
H24	2012	8. 2 ～8.11 8. 2 ～8.11 9.21 ～9.27 9.24 ～10.1 9.25 ～9.30 11. 8 ～11 11.11 12. 7～	祖東中学校ニュージーランドへ ホームステイ派遣 水野中学校ニュージーランドへ ホームステイ派遣 本山中学校オーストラリアから ホームステイ受入 水野中学校ニュージーランドか らホームステイ受入 品野中学校ニュージーランドか らホームステイ受入 「まるっと せとっ子フェスタ 2012」 開催 「瀬戸の教育市民フォーラム」 開催 陶原小学校外 15 校緊急地震速 報設置工事（～H25.1.18）		
25	2013	2. ー 4. 1 4. 23～ 6. 14 5. 10～ 6. 28～	図書館施設等安全安心事業とし て書架固定工事、書籍落下防止 工事、飛散防止フィルム施工 水南小の学校給食調理業務委託 化 全国学力・学習状況調査実施 小学校校舎増築・耐震補強工 事 深川小学校外 11 校緊急地震速 報設置工事 幡山中学校校舎増築・改造工事 （～H26.2.28（予定）） 光陵中学校・（仮称）瀬戸養護学 校光陵校舎大規模改造工事（～ H26.3.14（予定））	4. 1 5. 1 5. 31 7. 21 7. 30 8. 1～2 9. 26～ 10. 2	第 2 次いきいき瀬戸 21 健康日 本 21 瀬戸市計画策定 市庁舎増改築整備工事開始 名鉄「新瀬戸駅」の南口交通広 場が完成 参議院議員選挙 瀬戸市子ども・子育て会議開催 六角陶碑第 2 次内部調査を行う 瀬戸市・リモージュ姉妹都市提 携 10 周年記念事業「瀬戸市公 式訪問団」リモージュ市派遣

## 2 教育関係施設一覧

名 称	所 在 地	電 話 番 号
瀬戸市役所	瀬戸市追分町64番地の1	82-7111
陶原小学校	// 原山町1番地の3	82-2243
深川小学校	// 宮脇町53番地	82-2272
祖母懐小学校	// 萩殿町2丁目178番地	82-2273
道泉小学校	// 道泉町44番地	82-2474
效範小学校	// 效範町1丁目1番地	82-3050
東明小学校	// 東明町50番地	82-5501
古瀬戸小学校	// 古瀬戸町70番地	82-2392
水野小学校	// 小田妻町2丁目22番地	48-1098
水南小学校	// 東松山町154番地	82-2084
幡山東小学校	// 八幡町455番地	82-4404
幡山西小学校	// 幡西町203番地	82-4394
下品野小学校	// 品野町6丁目223番地	41-0074
品野台小学校	// 上品野町1234番地	41-0041
掛川小学校	// 下半田川町592番地の41	48-5151
長根小学校	// 東長根町166番地	82-9640
原山小学校	// 原山台3丁目98番地	21-3804
東山小学校	// 東山町71番地	21-2801
萩山小学校	// 萩山台2丁目22番地	83-3650
八幡小学校	// 八幡台3丁目1番地	82-4445
西陵小学校	// すみれ台1丁目77番地	48-1993
水無瀬中学校	// 原山町1番地	82-3098
祖東中学校	// 中山町1番地	82-2244
南山中学校	// ひまわり台5丁目1番地	48-1212
本山中学校	// 道泉町76番地の1	82-2363
幡山中学校	// 幡中町106番地	82-4393
品野中学校	// 広之田町2番地の5	41-0019
光陵中学校	// 萩山台9丁目244番地	21-4660
水野中学校	// 日の出町34番地	48-4698
瀬戸養護学校	// 萩山台2丁目22番地	76-4391
陶原公民館	// 熊野町98番地	83-3579
深川公民館	// 宮脇町53番地	82-0453
祖母懐公民館	// 上ノ切町43番地	82-9304
古瀬戸公民館	// 西拝戸町16番地の10	83-8741
東明公民館	// 西拝戸町16番地の3	82-8024
效範公民館	// 北山町39番地	82-1095

名 称	所 在 地	電 話 番 号
長根公民館	瀬戸市城屋敷町22番地	85-0911
水南公民館	〃 東松山町154番地	21-2556
水野公民館	〃 中水野町1丁目150番地	48-1112
山口公民館	〃 田中町108番地	87-0700
幡山公民館	〃 幡山町71番地	87-4000
下品野公民館	〃 品野町6丁目105番地	41-4118
掛川公民館	〃 定光寺町1206番地	48-6165
原山公民館	〃 原山台8丁目163番地	83-9231
萩山公民館	〃 萩山台4丁目2番地の2	84-2088
八幡公民館	〃 八幡台1丁目145番地の2	82-9456
図書館	〃 東松山町1番地の2	82-2202
学校給食センター	〃 日の出町34番地の2	48-7600
市民公園(交流学び課スポーツ係)	〃 上本町1番地	48-0500
定光寺野外活動センター	〃 鹿乗町1231番地	48-0770
公立瀬戸旭看護専門学校	〃 進陶町6番地の1	85-2220
聖霊中学校	〃 せいれい町2番地	21-3121
聖霊高等学校	〃 せいれい町2番地	21-3121
南山大学瀬戸キャンパス	〃 せいれい町27番地	89-2000
瀬戸高等学校	〃 東山町1丁目5番地	82-7710
瀬戸窯業高等学校	〃 東権現町22番地の1	82-2003
瀬戸西高等学校	〃 緑町1丁目140番地	84-7400
瀬戸北高等学校	〃 本郷町260番地	48-1500
聖カピタニオ女子高等学校	〃 西長根町137番地	82-7711
名古屋学院大学瀬戸キャンパス	〃 上品野町1350番地	42-0350
愛知県立窯業高等技術専門校	〃 南山口町538番地	21-6666
瀬戸ひなご幼稚園	〃 紺屋田町93番地の41	82-7760
雪の聖母幼稚園	〃 東長根町91番地	82-6409
マリア幼稚園	〃 苗場町8番地	82-9749
真貴幼稚園	〃 原山台2丁目23番地の2	21-4127
菱野幼稚園	〃 萩山台7丁目13番1号	83-3651
はちまん幼稚園	〃 八幡台4丁目14番1号	83-8703
瀬戸幼稚園	〃 すみれ台4丁目40番地の5	48-4800

# 瀬戸市の教育

(平成25年度版)

平成25年10月発行

編集・発行

瀬戸市教育委員会  
瀬戸市追分町64番地の1  
TEL (0561)88-2750(直通)